



SENAME
Ministerio de Justicia

Gobierno de Chile

**ANUARIO
ESTADÍSTICO**

2014





SENAME
Ministerio de Justicia

Gobierno de Chile

ANUARIO
ESTADÍSTICO

2014



ÍNDICE

| | |
|--|------------|
| PRESENTACIÓN | 10 |
| ÁREA DE ADOPCIÓN | 13 |
| 1. Inicio de causas de susceptibilidad de adopción | 17 |
| 2. Enlaces nacionales e internacionales | 18 |
| 3. Familia de origen | 21 |
| 4. Solicitantes para adopción | 23 |
| 5. Regularizaciones | 27 |
| 6. Búsqueda de orígenes | 30 |
| 7. Programas y Residencias para adopción | 32 |
| ÁREA DE PROTECCIÓN DE DERECHOS | 35 |
| 1. Niñ@s y Adolescentes Ingresados al área de Protección de Derechos | 40 |
| 2. Niñ@s y Adolescentes Atendidos en el área de Protección de Derechos | 49 |
| 3. Niñ@s y Adolescentes Vigentes en el área de Protección de Derechos | 66 |
| 4. Niñ@s y Adolescentes Egresados del área de Protección de Derechos | 193 |
| ÁREA DE JUSTICIA JUVENIL | 214 |
| 1. Adolescentes Ingresados al área de Justicia Juvenil | 218 |
| 2. Adolescentes Vigentes en el área de Justicia Juvenil | 234 |
| 3. Adolescentes Egresados del área de Justicia Juvenil | 239 |
| ANEXOS | 246 |
| 1. Registro histórico de nin@s y adolescentes por Departamentos Técnicos | 247 |
| 2. Definiciones generales de la oferta del SENAME | 248 |
| 3 | |

ÍNDICE DE TABLAS

| | |
|---|----|
| Tabla 1: Número de niñ@s con causa de susceptibilidad iniciada, según sexo y región | 17 |
| Tabla 2: Número de niñ@s con causa de susceptibilidad iniciada, según edad y unidad operativa | 17 |
| Tabla 3: Número de niñ@s con causa de susceptibilidad iniciada, según causales invocadas en el Tribunal | 18 |
| Tabla 4: Número de niñ@s con enlace adoptivo, según sexo y región | 18 |
| Tabla 5: Número de niñ@s con enlace adoptivo, según edad y unidad operativa | 19 |
| Tabla 6: Número de niñ@s con enlace adoptivo, según edad y país de destino | 19 |
| Tabla 7: Número de niñ@s con enlace adoptivo nacional, según edad, años 2008 – 2014 | 20 |
| Tabla 8: Número de niñ@s con enlace adoptivo, según estado civil de solicitantes nacionales y unidad operativa | 20 |
| Tabla 9: Número de personas en conflicto con su parentalidad atendidas según sexo y región | 21 |
| Tabla 10: Número de personas en conflicto con su parentalidad atendidas, según edad y región | 22 |
| Tabla 11: Número de personas en conflicto con su parentalidad atendidas según edad y unidad operativa | 22 |
| Tabla 12: Número de personas/matrimonios consultantes para adopción, según situación matrimonial y región | 23 |
| Tabla 13: Número de personas/matrimonios consultantes para adopción, según resultado de la consulta y región | 24 |
| Tabla 14: Número de personas/matrimonios declarados idóneos, según edad y residencia | 24 |
| Tabla 15: Número de personas/matrimonios nacionales declarados idóneos según estado civil y unidad operativa | 25 |
| Tabla 16: Número de personas/matrimonios nacionales declarados idóneos según región | 25 |
| Tabla 17: Número de personas/matrimonios declarados idóneos, según año de postulación y residencia, vigentes al 31 de diciembre de 2014 | 26 |

| | |
|---|----|
| Tabla 18: Número de personas/matrimonios declarados idóneos, según edad y estado civil, vigentes al 31 de diciembre de 2014 | 26 |
| Tabla 19: Tiempo de espera de solicitantes nacionales desde su idoneidad hasta el enlace, según unidad operativa | 26 |
| Tabla 20: Tiempo de espera de solicitantes nacionales desde su idoneidad hasta el enlace según edad del niñ@ al enlace | 27 |
| Tabla 21: Número de personas/matrimonios consultantes para regularización, según situación matrimonial y región | 27 |
| Tabla 22: Número de personas/matrimonios consultantes para regularización, según resultado de la consulta y región | 28 |
| Tabla 23: Número de niñ@s con regularización, según sexo y región | 29 |
| Tabla 24: Número de niñ@s con regularización, según edad y unidad operativa | 29 |
| Tabla 25: Número de personas en búsqueda de sus orígenes atendidas, según edad y residencia | 30 |
| Tabla 26: Número de personas en búsqueda de sus orígenes atendidas según sexo y residencia | 30 |
| Tabla 27: Número de personas en búsqueda de sus orígenes atendidas según sexo y resultado | 31 |
| Tabla 28: Número de personas en búsqueda de sus orígenes atendidas según país de residencia del interesado y resultado | 31 |
| Tabla 29: Número de personas en búsqueda de sus orígenes atendidas según edad y resultado | 32 |
| Tabla 30: Número de usuarios vigentes en programas y residencias Área de Adopción, según modalidad y región | 32 |
| Tabla 31: Número de usuarios vigentes en programas y residencias Área de Adopción, según sexo y modalidad | 33 |
| Tabla 32: Número de usuarios vigentes en programas y residencias Área de Adopción, según edad y modalidad | 33 |
| Tabla 33: Permanencia de usuarios egresados de programas y residencias Área de Adopción, según modalidad | 33 |
| Tabla 34: Egresos de usuarios de programas y residencias Área de Adopción, según modalidad | 34 |

| | |
|---|----|
| Tabla 35: Ingresados por causal de ingreso según región | 40 |
| Tabla 36: Ingresados por delito sexual según edad y sexo | 41 |
| Tabla 37: Ingresados por delito sexual por región | 43 |
| Tabla 38: Ingresados por maltrato según edad y sexo | 44 |
| Tabla 39: Ingresados por maltrato por región | 45 |
| Tabla 40: Ingresados por explotación sexual comercial por edad y sexo | 46 |
| Tabla 41: Ingresados por explotación sexual por región | 47 |
| Tabla 42: Ingresados por abandono por edad y sexo | 47 |
| Tabla 43: Ingresados por abandono por región | 48 |
| Tabla 44: Ingresados por pobreza | 48 |
| Tabla 45: Atendidos por línea, AA.DD. y región | 49 |
| Tabla 46: Atendidos por línea, modelo y región | 50 |
| Tabla 47: Atendidos por modelo y edad | 52 |
| Tabla 48: Atendidos por modelo, edad y sexo | 53 |
| Tabla 49: Atendidos por modelo y escolaridad | 55 |
| Tabla 50: Atendidos por modelo y escolaridad, sexo femenino | 58 |
| Tabla 51: Atendidos por modelo y escolaridad, sexo masculino | 62 |
| Tabla 52: Atendidos por modelo y permanencia | 65 |
| Tabla 53: Tipo de maltrato por región | 66 |
| Tabla 54: Tipo de maltrato por edad | 67 |
| Tabla 55: Tipo de maltrato por edad y sexo femenino | 68 |
| Tabla 56: Tipo de maltrato por edad y sexo masculino | 69 |
| Tabla 57: Tipo de maltrato por región y edad | 70 |
| Tabla 58: Tipo de maltrato por región, edad y sexo femenino | 85 |

| | |
|---|-----|
| Tabla 59: Tipo de maltrato por región, edad y sexo masculino | 99 |
| Tabla 60: Tipo de explotación sexual por región | 111 |
| Tabla 61: Tipo de explotación sexual por edad | 112 |
| Tabla 62: Tipo de explotación sexual por edad y sexo | 113 |
| Tabla 63: Tipo de explotación sexual por región y edad | 115 |
| Tabla 64: Tipo de explotación sexual por región, edad y sexo femenino | 126 |
| Tabla 65: Tipo de explotación sexual por región, edad y sexo masculino | 136 |
| Tabla 66: Peores formas de trabajo infantil (PFTI) por región, edad y sexo femenino | 141 |
| Tabla 67: Peores formas de trabajo infantil por región, edad y sexo masculino | 148 |
| Tabla 68: Situación de calle por región, edad y sexo femenino | 156 |
| Tabla 69: Situación de calle por región, edad y sexo masculino | 158 |
| Tabla 70: Consumo de drogas por región, edad y sexo femenino | 160 |
| Tabla 71: Consumo de drogas por región, edad y sexo masculino | 164 |
| Tabla 72: Tipo de deserción escolar por región, edad y sexo femenino | 168 |
| Tabla 73: Tipo de deserción escolar por región, edad y sexo masculino | 175 |
| Tabla 74: Tipo de discapacidad en OCAS y AA.DD. | 183 |
| Tabla 75: Consumo de drogas en OCAS y AA.DD. | 183 |
| Tabla 76: Enfermedades crónicas por OCAS y AA.DD. | 184 |
| Tabla 77: Vigentes de pueblos originarios por región | 185 |
| Tabla 78: Vigentes de pueblos originarios por edad y sexo | 186 |
| Tabla 79: Vigentes de pueblos originarios por causal de ingreso | 188 |
| Tabla 80: Vigentes por nacionalidad según región | 189 |
| Tabla 81: Vigentes por nacionalidad según edad y sexo | 190 |
| Tabla 82: Vigentes por nacionalidad según causal de ingreso | 191 |

| | |
|--|-----|
| Tabla 83: Vigentes por causal de ingreso según modelo | 192 |
| Tabla 84: Egresos por modelo según región | 193 |
| Tabla 85: Egresos por modelo según edad | 195 |
| Tabla 86: Egresos por modelo según edad y sexo femenino | 196 |
| Tabla 87: Egresos por modelo según edad y sexo masculino | 198 |
| Tabla 88: Egresos por modelo según permanencia | 200 |
| Tabla 89: Egresos por modelo según escolaridad | 202 |
| Tabla 90: Egresos por modelo según escolaridad y sexo femenino | 205 |
| Tabla 91: Egresos por modelo según escolaridad y sexo masculino | 208 |
| Tabla 92: Egresos por cumplimiento de los objetivos de intervención | 211 |
| Tabla 93: Egresos con familia biológica por sexo | 211 |
| Tabla 94: Egresos según causal y sexo | 212 |
| Tabla 95: Ingresos totales por edad, sexo y región | 218 |
| Tabla 96: Ingresos de jóvenes y adolescentes a Programas de Salidas Alternativas por sexo y región | 219 |
| Tabla 97: Ingreso de jóvenes y adolescentes a Programas de Salidas Alternativas (PSA) según delito | 220 |
| Tabla 98: Ingreso de jóvenes y adolescentes a medidas cautelares por sexo y región | 224 |
| Tabla 99: Ingreso de jóvenes y adolescentes a medidas cautelares según delito | 225 |
| Tabla 100: Ingreso de jóvenes y adolescentes a sanciones por sexo y región | 229 |
| Tabla 101: Ingreso de jóvenes y adolescentes a sanciones según delito | 230 |
| Tabla 102: Vigentes v/s plazas por región en centros cerrados (CIP - CRC) | 234 |
| Tabla 103: Vigentes v/s plazas por región en Centros Semi Cerrados (CSC) | 235 |
| Tabla 104: Vigentes v/s plazas por región en Medidas Cauterlas Ambulatorias (MCA) | 235 |
| Tabla 105: Vigentes v/s plazas por región en Programas de Salidas Alternativas (PSA) | 236 |

| | |
|---|-----|
| Tabla 106: Vigentes v/s plazas por región en libertad asistida especial (PLE) | 236 |
| Tabla 107: Vigentes v/s plazas por región en Programas de Libertad Asistida (PLA) | 237 |
| Tabla 108: Vigentes v/s plazas por región en Servicios de Beneficio de la Comunidad (SBC) | 237 |
| Tabla 109: Vigentes por región, edad y sexo | 238 |
| Tabla 110: Egresos totales por edad al egreso, por sexo y región | 239 |
| Tabla 111: Egresos de jóvenes y adolescentes de Programas de Salidas Alternativas (PSA), por sexo y región | 240 |
| Tabla 112: Egresos de jóvenes y adolescentes de Programas de Salidas Alternativas (PSA), según causal de egreso | 241 |
| Tabla 113: Egresos de jóvenes y adolescentes de medidas cautelares, según sexo y región | 242 |
| Tabla 114: Egresos de jóvenes y adolescentes de programas de medidas cautelares, según causal de egreso | 243 |
| Tabla 115: Egresos de jóvenes y adolescentes de sanciones, según sexo y región | 244 |
| Tabla 116: Egresos de jóvenes y adolescentes de programas de sanciones, según causal de egreso | 245 |

PRESENTACIÓN

En Chile, la infancia vulnerada tiene una corta historia institucional. Recién en 1967 se creó el Consejo Nacional de Menores (CONAME) y luego, en 1979, el Servicio Nacional de Menores (SENAME). Si lo analizamos bien, no han pasado –siquiera- cincuenta años desde la primera institución pública de protección para la infancia (antes de ello, quienes amparaban a los niños abandonados o abusados eran instituciones filantrópicas y religiosas). La actual ley de Adopción se creó en 1999, y hasta entonces, el proceso de adopción era una situación muy compleja y arbitraria, escenario de ambigüedad legal que se prestó para muchísimas situaciones. Si queremos ir más allá, recién el año 2007 se creó la Ley de Responsabilidad Penal Adolescente, la que vino a regular la justicia juvenil desde la perspectiva de la infancia; sin esta ley, los niños y jóvenes que recibían sanciones por delitos, cumplían sus penas en cárceles para adultos, como si cometer un error a los 14 años fuera lo mismo que hacerlo a los 40.

Sin duda nos queda mucho por mejorar. Como país debemos ser capaces de crear carreras y especializaciones en materia infantil, pero no cualquier infancia. Los nuestros, son los niños más vulnerables pero no sólo por su condición socioeconómica, sino porque vienen de ambientes de malos tratos, abandono, negligencia, abuso, explotación laboral, es decir, son niños que requieren altos grados de preparación por parte de los profesionales que trabajan en la restitución de sus derechos. De esta manera, podremos especializar aún más nuestra oferta de protección, mejorar los índices de reinserción en justicia juvenil y ampliar nuestros programas de adopción, entre muchas otras cosas.

Pero también hemos dado saltos importantes. Tenemos un Chile que nos está mirando, han puesto la lupa en todos y cada uno de los pasos que realizamos como institución, y eso nos hace tremendamente felices. Es un orgullo que la infancia vulnerada, los niños y adolescentes que tienen que ingresar a la red de Sename –a través de cualquiera de sus vías- sean un tema de interés nacional. Esperamos sinceramente que siga siendo así. Es nuestra misión estar a la altura y cumplir todos los desafíos que nos hemos impuesto como gobierno.

La Presidenta Michelle Bachelet es la principal promotora. A sólo días de asumir como Presidenta, creó el Consejo Nacional de la Infancia y en su discurso a la nación del 21 de mayo realizó una serie de anuncios para modernizar nuestra institucionalidad. Y esto fue sólo el comienzo.

Durante el 2014 en total se atendió a 225.754 niños y adolescentes, registrándose un aumento de más de 15.000 niños respecto al año 2013. Este aumento es preocupante y se está trabajando arduamente desde la Política Nacional de Infancia, que encabeza el Ministerio de Desarrollo Social, para prevenir las situaciones de vulneración. De esta manera, ojalá ningún niño tenga que necesitar a Sename que, desde el Ministerio de Justicia, busca contribuir a la restitución de sus derechos, ya sea desde el área de protección, adopción o justicia juvenil. Pero mientras eso no ocurra, mientras cualquiera de ellos necesite de nuestro apoyo, sea cual sea su condición, pondremos a disposición toda nuestra oferta, nuestros mejores especialistas y sobre todo, nuestro absoluto compromiso para que a ese niño, que lamentablemente tuvo un comienzo difícil en

la vida, podamos asegurarle un futuro de felicidad y esperanza, algo que merecen todos los niñ@s del mundo.

Queremos que la publicación de este Anuario Estadístico marque un antes y un después en cuanto a la transparencia de nuestros datos, ya que éstos representan la única fuente de

información del Estado chileno respecto a la infancia vulnerada. Este material es, y debe ser, la base para que todos los chilenos, investigadores, profesionales, organizaciones públicas y privadas, puedan acceder a las cifras oficiales del trabajo que realizamos como Servicio Nacional de Menores, a lo largo de todo Chile.

Marcela Labraña Santana

Directora Nacional

Servicio Nacional de Menores



© Servicio Nacional de Menores, SENAME

Los datos han sido obtenidos del Sistema de Registro de Información Estadística, SENAINFO

Profesionales Responsables:

Luis Martínez Cerna, Jefe Unidad de Estudios
Cristián Castillo Silva, Jefe Departamento de Planificación
Tamara López González, Unidad de Calidad
Jorge Orellana Martínez, Unidad de Estudios
Tomás Matamala Aedo, Unidad de Estudios
Marianela Navarro Martínez, Departamento de Planificación
Karina Vega González, Departamento de Planificación
Leonardo Contreras Oyarzún, Departamento de Adopción
Claudio Muñoz Mesa, Departamento de Adopción
Patricia Rojas Bascañán, Departamento de Justicia juvenil
Patricia Vera Medina, Departamento de Protección de Derechos
Magdalena Lioi Campo, Departamento de Protección de Derechos

Servicio Nacional de Menores, SENAME

Huérfanos #587, Santiago. Chile
Teléfono: (56) 223984000
Sitio Web: www.sename.cl

Diseño Portada y Diagramación Editorial: Yuri Berrios - www.mousecolors.cl

ÁREA DE ADOPCIÓN

PRESENTACIÓN ÁREA DE ADOPCIÓN

La adopción es el acto jurídico mediante el cual se crea un vínculo legal de parentesco entre una persona o pareja y el hijo no biológico que recibe bajo su cuidado. Siendo una medida de protección excepcional que se aplica cuando se han agotado todas las posibilidades para que un niño pueda reintegrarse o permanecer bajo el cuidado personal de sus padres o familia biológica.

Su objetivo es proporcionar una familia estable a un niño o adolescente que haya sido declarado "susceptible de ser adoptado" (de acuerdo a las causales que establece la ley), permitiéndole crecer y desarrollarse adecuadamente, en un ambiente de amor y protección.

En efecto, la adopción restituye al niño su derecho a tener una familia definitiva, otorgándole la calidad de hijo respecto de los adoptantes desde el punto de vista legal, con todos los derechos que ello implica y sin ningún tipo de diferencia respecto de los hijos biológicos.

En este contexto, el Servicio Nacional de Menores, como órgano rector en materias de adopción nacional, es el encargado de llevar un registro de solicitantes nacionales y extranjeros declarados idóneos, asimismo como de niños declarados susceptibles de ser adoptados.

En este rol se preocupa también de la acreditación, fiscalización y supervisión de organismos nacionales, extranjeros y de sus propias Unidades Operativas que desarrollan programas de Adopción en cada capital regional del país.

En Chile la adopción está regulada por la Ley N° 19.620 del 5 de agosto de 1999, por su Reglamento, contenido en el DS N° 944 de 2000, del Ministerio de Justicia, y por el

“La adopción es una medida de protección excepcional que se aplica cuando se han agotado todas las posibilidades para que un niño pueda reintegrarse con su familia biológica”

Convenio de La Haya sobre Protección del Niño y Cooperación en Materia de Adopción Internacional de 1993, ratificado por Chile en 1999. Este cuerpo normativo coordina oficialmente las relaciones en materia de adopción internacional entre los países que hayan ratificado dicho convenio, con el propósito de generar adopciones seguras entre el país de origen y el país de recepción que constituirá la residencia definitiva del niño.

Concordante con el espíritu de la Convención Internacional de los Derechos del Niño (CDN), la Ley N° 19.620 establece en su artículo n° 1 que: "la adopción tiene por objeto velar por el interés superior del adoptado y amparar su derecho a vivir y desarrollarse en el seno de una familia que le brinde el afecto y los cuidados tendientes a satisfacer sus necesidades espirituales y materiales, cuando ello no pueda ser proporcionado por su familia de origen".

Así, el principio del interés superior del niño –establecido en la CDN– es determinante en el enfoque que actualmente rige todo el proceso de adopción, el cual debe prevalecer por sobre cualquier otra consideración que pudieran presentar los adultos interesados en su adopción.

En el Anuario Estadístico se podrá encontrar información respecto de los inicios de causas de susceptibilidad de adopción, enlaces nacionales e internacionales desagregados por región; de los solicitantes a la adopción,

de aquellas personas adoptadas que buscan sus orígenes; mujeres en conflicto con su embarazo, así como también de su oferta programática.



Glosario de centros y programas del Departamento de Adopción.

SIGLAS

a) Programas

PAG - Programa de Adopción global

PRI - Programa de reparación del abandono para la integración de niños institucionalizados en familia alternativa a la de origen

FAS - Programa de familia de acogida simple

b) Centros Residenciales

CREAD Mayores, centros de administración directa de Sename en el ámbito de la protección de derechos para población mayor de seis años de edad y menor a 18 años.

CREAD Lactantes y pre escolares, centros de administración directa de Sename en el ámbito de la protección de derechos para población mayor a 2 días de nacidos y menor a 6 años de edad.

RPF - Residencias de protección para el niño que está por nacer con progenitora en conflicto con la maternidad.

RPL - Residencia de protección para lactantes

c) AA.DD. - Administraciones Directas de Sename.

d) OCAS - Organismos Colaboradores.

1. Inicio de Causas de Susceptibilidad de Adopción

Tabla 1: Número de niñ@s con causa de susceptibilidad iniciada, según sexo y región

| Región | Sexo | | | |
|--------|-----------|----------|-----------|------------|
| | Masculino | Femenino | Por nacer | Total |
| I | 11 | 9 | 3 | 23 |
| II | 34 | 21 | 0 | 55 |
| III | 10 | 2 | 0 | 12 |
| IV | 3 | 6 | 0 | 9 |
| V | 40 | 40 | 0 | 80 |
| VI | 4 | 7 | 3 | 14 |
| VII | 31 | 25 | 0 | 56 |
| VIII | 31 | 30 | 4 | 65 |
| IX | 9 | 19 | 3 | 31 |
| X | 24 | 24 | 0 | 48 |
| XI | 0 | 0 | 0 | 0 |
| XII | 3 | 5 | 1 | 9 |
| XIII | 63 | 53 | 0 | 116 |
| XIV | 3 | 8 | 0 | 11 |
| XV | 4 | 3 | 1 | 8 |
| Total | 270 | 252 | 15 | 537 |

Tabla 2: Número de niñ@s con causa de susceptibilidad iniciada, según edad y unidad operativa

| Grupos de edad | Unidad operativa | | |
|----------------|--|--------------------------|------------|
| | Unidades regionales de adopción Sename | Organismos Colaboradores | Total |
| En gestación | 19 | 0 | 19 |
| < 1 año | 182 | 41 | 223 |
| 1-3 Años | 142 | 17 | 159 |
| 4-7 Años | 111 | 10 | 121 |
| 8 y más Años | 12 | 3 | 15 |
| Total | 466 | 71 | 537 |

Tabla 3: Número de niñ@s con causa de susceptibilidad iniciada, según causales invocadas en el Tribunal

| Causales | Total |
|--|------------|
| Cesión normal (Art. 9) | 95 |
| Cesión en vientre (Art. 10) | 17 |
| Inhabilidad (Art. 12 N° 1) | 127 |
| Abandono (Art. 12 N° 2) | 4 |
| Ánimo manifiesto (Art. 12 N° 3) | 0 |
| Inhabilidad y abandono | 108 |
| Inhabilidad y ánimo manifiesto | 28 |
| Abandono y ánimo manifiesto | 1 |
| Inhabilidad, abandono y ánimo manifiesto | 157 |
| Total | 537 |

2. Enlaces nacionales e internacionales

Tabla 4: Número de niñ@s con enlace adoptivo, según sexo y región

| Región | Sexo | | |
|--------------|------------|------------|------------|
| | Masculino | Femenino | Total |
| I | 7 | 5 | 12 |
| II | 16 | 20 | 36 |
| III | 8 | 13 | 21 |
| IV | 9 | 9 | 18 |
| V | 33 | 33 | 66 |
| VI | 13 | 10 | 23 |
| VII | 13 | 19 | 32 |
| VIII | 38 | 35 | 73 |
| IX | 11 | 18 | 29 |
| X | 21 | 23 | 44 |
| XI | 5 | 4 | 9 |
| XII | 2 | 5 | 7 |
| XIII | 104 | 83 | 187 |
| XIV | 4 | 11 | 15 |
| XV | 10 | 8 | 18 |
| Total | 294 | 296 | 590 |

Tabla 5: Número de niñ@s con enlace adoptivo, según edad y unidad operativa

| Grupos de edad | Unidad operativa | | |
|----------------|--|--------------------------|------------|
| | Unidades regionales de adopción Sename | Organismos Colaboradores | Total |
| < 1 año | 120 | 56 | 176 |
| 1-3 Años | 151 | 32 | 183 |
| 4-7 Años | 151 | 13 | 164 |
| 8 y más Años | 61 | 6 | 67 |
| Total | 483 | 107 | 590 |

Tabla 6: Número de niñ@s con enlace adoptivo, según edad y país de destino

| País de destino | Edad | | | | |
|-----------------------|------------|------------|------------|--------------|------------|
| | < 1 año | 1-3 Años | 4-7 Años | 8 y más Años | Total |
| Chile | 176 | 175 | 91 | 27 | 469 |
| Italia | 0 | 3 | 47 | 31 | 81 |
| Noruega | 0 | 4 | 12 | 2 | 18 |
| Francia | 0 | 1 | 9 | 2 | 12 |
| Dinamarca | 0 | 0 | 0 | 0 | 0 |
| Suecia | 0 | 0 | 0 | 0 | 0 |
| Australia | 0 | 0 | 3 | 1 | 4 |
| Canadá | 0 | 0 | 0 | 0 | 0 |
| España | 0 | 0 | 0 | 1 | 1 |
| Otros | 0 | 0 | 2 | 3 | 5 |
| Sub Total extranjeros | 0 | 8 | 73 | 40 | 121 |
| Total | 176 | 183 | 164 | 67 | 590 |

Tabla 7: Número de niñ@s con enlace adoptivo nacional, según edad, años 2008 - 2014

| Años | Edad | | | | | Total |
|------|-----------|------------|------------|--------------|-----------------|------------|
| | 0- 2 Años | 3 - 5 Años | 6 - 8 Años | 9 y más Años | Sin información | |
| 2008 | 298 | 78 | 16 | 5 | 1 | 398 |
| 2009 | 309 | 84 | 18 | 9 | 0 | 420 |
| 2010 | 318 | 78 | 19 | 4 | 0 | 419 |
| 2011 | 381 | 106 | 34 | 17 | 0 | 538 |
| 2012 | 359 | 94 | 20 | 11 | 3 | 487 |
| 2013 | 326 | 117 | 29 | 15 | 0 | 487 |
| 2014 | 306 | 109 | 36 | 18 | 0 | 469 |

Tabla 8: Número de niñ@s con enlace adoptivo, según estado civil de solicitantes nacionales y unidad operativa

| Grupos de edad | Unidad operativa | | |
|-----------------|--|--------------------------|------------|
| | Unidades regionales de adopción Sename | Organismos Colaboradores | Total |
| Matrimonios | 350 | 89 | 439 |
| Soltero | 26 | 1 | 27 |
| Viudo | 0 | 0 | 0 |
| Divorciado | 3 | 0 | 3 |
| Sin información | 0 | 0 | 0 |
| Total | 379 | 90 | 469 |

3. Familia de origen

Tabla 9: Número de personas en conflicto con su parentalidad atendidas según sexo y región

| Región | Sexo | | |
|--------|----------|-----------|------------|
| | Femenino | Masculino | Total |
| I | 12 | 0 | 12 |
| II | 17 | 0 | 17 |
| III | 10 | 0 | 10 |
| IV | 11 | 0 | 11 |
| V | 10 | 0 | 10 |
| VI | 8 | 0 | 8 |
| VII | 10 | 0 | 10 |
| VIII | 15 | 0 | 15 |
| IX | 19 | 1 | 20 |
| X | 23 | 0 | 23 |
| XI | 1 | 0 | 1 |
| XII | 6 | 0 | 6 |
| XIII | 144 | 0 | 144 |
| XIV | 11 | 0 | 11 |
| XV | 10 | 0 | 10 |
| Total | 307 | 1 | 308 |

Tabla 10: Número de personas en conflicto con su parentalidad atendidas, según edad y región

| Región | Edad | | | | Total |
|--------|-----------|------------|------------|---------------|-------|
| | < 18 Años | 18-25 Años | 26-35 Años | 36 y más Años | |
| I | 0 | 6 | 3 | 3 | 12 |
| II | 3 | 6 | 6 | 2 | 17 |
| III | 0 | 6 | 3 | 1 | 10 |
| IV | 1 | 6 | 3 | 1 | 11 |
| V | 2 | 5 | 2 | 1 | 10 |
| VI | 0 | 4 | 1 | 3 | 8 |
| VII | 3 | 3 | 3 | 1 | 10 |
| VIII | 1 | 11 | 2 | 1 | 15 |
| IX | 2 | 9 | 4 | 5 | 20 |
| X | 8 | 5 | 10 | 0 | 23 |
| XI | 0 | 1 | 0 | 0 | 1 |
| XII | 0 | 5 | 1 | 0 | 6 |
| XIII | 5 | 73 | 44 | 22 | 144 |
| XIV | 2 | 6 | 2 | 1 | 11 |
| XV | 1 | 6 | 2 | 1 | 10 |
| Total | 28 | 152 | 86 | 42 | 308 |

Tabla 11: Número de personas en conflicto con su parentalidad atendidas según edad y unidad operativa

| Grupos de edad | Unidad operativa | | |
|----------------|--|--------------------------|-------|
| | Unidades regionales de adopción Sename | Organismos Colaboradores | Total |
| < 18 años | 25 | 3 | 28 |
| 18-25 años | 86 | 66 | 152 |
| 26-35 años | 50 | 36 | 86 |
| 36 y más años | 21 | 21 | 42 |
| Total | 182 | 126 | 308 |

4. Solicitantes para adopción

Tabla 12: Número de personas/matrimonios consultantes para adopción, según situación matrimonial y región

| Región | Estado civil | | |
|--------------|--------------|------------|-------------|
| | Matrimonio | Otras | Total |
| I | 21 | 0 | 21 |
| II | 84 | 18 | 102 |
| III | 22 | 1 | 23 |
| IV | 64 | 5 | 69 |
| V | 108 | 15 | 123 |
| VI | 57 | 9 | 66 |
| VII | 46 | 10 | 56 |
| VIII | 140 | 6 | 146 |
| IX | 94 | 12 | 106 |
| X | 80 | 19 | 99 |
| XI | 10 | 6 | 16 |
| XII | 18 | 5 | 23 |
| XIII | 205 | 51 | 256 |
| XIV | 27 | 3 | 30 |
| XV | 28 | 4 | 32 |
| Total | 1004 | 164 | 1168 |

Tabla 13: Número de personas/matrimonios consultantes para adopción, según resultado de la consulta y región

| Región | Resultado de la consulta | | | | |
|--------|--------------------------|-----------------------------------|------------|-----------------|-------|
| | Derivada a Evaluación | Con contraindicaciones temporales | Rechazados | Sin información | Total |
| I | 7 | 14 | 0 | 0 | 21 |
| II | 85 | 3 | 14 | 0 | 102 |
| III | 21 | 2 | 0 | 0 | 23 |
| IV | 61 | 7 | 1 | 0 | 69 |
| V | 108 | 7 | 8 | 0 | 123 |
| VI | 47 | 19 | 0 | 0 | 66 |
| VII | 53 | 0 | 0 | 0 | 53 |
| VIII | 127 | 4 | 14 | 3 | 148 |
| IX | 105 | 0 | 1 | 1 | 107 |
| X | 99 | 0 | 0 | 0 | 99 |
| XI | 10 | 5 | 1 | 0 | 16 |
| XII | 17 | 3 | 0 | 3 | 23 |
| XIII | 239 | 13 | 4 | 0 | 256 |
| XIV | 29 | 0 | 1 | 0 | 30 |
| XV | 25 | 7 | 0 | 0 | 32 |
| Total | 1033 | 84 | 44 | 7 | 1168 |

Tabla 14: Número de personas/matrimonios declarados idóneos, según edad* y residencia

| Residencia | Edad | | | | | Total |
|-----------------------|-----------|------------|------------|---------------|-----------------|-------|
| | < 38 Años | 38-43 Años | 44-49 Años | 50 y más Años | Sin información | |
| Chile | 162 | 223 | 84 | 23 | 1 | 493 |
| Italia | 5 | 30 | 31 | 5 | 0 | 71 |
| Noruega | 2 | 10 | 6 | 0 | 0 | 18 |
| Francia | 4 | 7 | 5 | 5 | 0 | 21 |
| Bélgica | 0 | 2 | 0 | 0 | 0 | 2 |
| Sub total extranjeros | 11 | 49 | 42 | 10 | 0 | 112 |
| Total | 173 | 272 | 126 | 33 | 1 | 605 |

* Para efectos de construcción de esta tabla y tratándose de matrimonios, se consideró la edad de la cónyuge.

Tabla 15: Número de personas/matrimonios nacionales declarados idóneos según estado civil y unidad operativa

| Estado civil | Unidad operativa | | |
|-----------------|--|--------------------------|------------|
| | Unidades regionales de adopción Sename | Organismos Colaboradores | Total |
| Matrimonios | 414 | 65 | 479 |
| Soltero | 13 | 0 | 13 |
| Viudo | 0 | 0 | 0 |
| Separado | 1 | 0 | 1 |
| Sin información | 0 | 0 | 0 |
| Total | 428 | 65 | 493 |

Tabla 16: Número de personas/matrimonios nacionales declarados idóneos según región

| Región | Año 2014 |
|--------------|------------|
| I | 13 |
| II | 46 |
| III | 16 |
| IV | 22 |
| V | 57 |
| VI | 18 |
| VII | 29 |
| VIII | 48 |
| IX | 28 |
| X | 34 |
| XI | 4 |
| XII | 17 |
| XIII | 128 |
| XIV | 22 |
| XV | 11 |
| Total | 493 |

Tabla 17: Número de personas/matrimonios declarados idóneos, según año de postulación y residencia, vigentes al 31 de diciembre de 2014

| Residencia | Año de postulación | | | | | | | |
|--------------|--------------------|-----------|-----------|-----------|-----------|------------|------------|------------|
| | 1997-2006 | 2007-2009 | 2010 | 2011 | 2012 | 2013 | 2014 | Total |
| Chile | 4 | 20 | 11 | 10 | 61 | 207 | 379 | 692 |
| Extranjero | 1 | 1 | 2 | 1 | 4 | 19 | 84 | 112 |
| Total | 5 | 21 | 13 | 11 | 65 | 226 | 463 | 804 |

Tabla 18: Número de personas/matrimonios declarados idóneos, según edad y estado civil, vigentes al 31 de diciembre de 2014

| Estado civil | Edad al 31 diciembre 2014 | | | | | |
|-----------------|---------------------------|------------|------------|---------------|-----------------|------------|
| | < 38 Años | 38-43 Años | 44-49 Años | 50 y más Años | Sin Información | Total |
| Casados | 197 | 338 | 167 | 46 | 5 | 753 |
| Divorciado | 0 | 4 | 1 | 0 | 0 | 5 |
| Solteros | 4 | 15 | 13 | 10 | 1 | 43 |
| Viuda | 0 | 0 | 1 | 2 | 0 | 3 |
| Sin información | 0 | 0 | 0 | 0 | 0 | 0 |
| Total | 201 | 357 | 182 | 58 | 6 | 804 |

* Para efectos de construcción de esta tabla y tratándose de matrimonios, se consideró la edad de la cónyuge.

Tabla 19: Tiempo de espera de solicitantes nacionales desde su idoneidad hasta el enlace, según unidad operativa

| Tiempo de espera | Unidad operativa | | |
|---------------------|--|--------------------------|------------|
| | Unidades regionales de adopción Sename | Organismos Colaboradores | Total |
| Hasta 5 meses | 105 | 23 | 128 |
| Entre 6 y 11 meses | 107 | 22 | 129 |
| Entre 12 y 17 meses | 99 | 30 | 129 |
| 18 y más meses | 68 | 15 | 83 |
| Total | 379 | 90 | 469 |
| Promedio (en días) | 363,5 | 356,5 | 361,1 |

Tabla 20: Tiempo de espera de solicitantes nacionales desde su idoneidad hasta el enlace según edad del niñ@ al enlace

| Tiempo de espera | Edad del niñ@ al enlace | | | |
|---------------------|-------------------------|------------|--------------|--------------|
| | Menos de 1 año | 1 y 2 Años | 3 y más Años | Total |
| Hasta 5 meses | 30 | 27 | 71 | 128 |
| Entre 6 y 11 meses | 33 | 42 | 54 | 129 |
| Entre 12 y 17 meses | 74 | 32 | 23 | 129 |
| 18 y más meses | 39 | 29 | 15 | 83 |
| Total | 176 | 130 | 163 | 469 |
| Promedio (en días) | 434,7 | 386,6 | 264,8 | 362,2 |
| Promedio (en meses) | 14,3 | 12,7 | 8,7 | 11,9 |

5. Regularizaciones

Tabla 21: Número de personas/matrimonios consultantes para regularización, según situación matrimonial y región

| Región | Estado civil | | |
|--------------|--------------|-----------|------------|
| | Matrimonio | Otras | Total |
| I | 18 | 0 | 18 |
| II | 68 | 0 | 68 |
| III | 22 | 0 | 22 |
| IV | 51 | 1 | 52 |
| V | 88 | 4 | 92 |
| VI | 44 | 8 | 52 |
| VII | 14 | 0 | 14 |
| VIII | 52 | 0 | 52 |
| IX | 37 | 7 | 44 |
| X | 16 | 1 | 17 |
| XI | 10 | 1 | 11 |
| XII | 18 | 1 | 19 |
| XIII | 83 | 1 | 84 |
| XIV | 10 | 0 | 10 |
| XV | 9 | 2 | 11 |
| Total | 540 | 26 | 566 |

Tabla 22: Número de personas/matrimonios consultantes para regularización, según resultado de la consulta y región

| Región | Resultado de la consulta | | | | |
|--------------|--------------------------|-----------------------------------|-----------|-----------------|------------|
| | Derivada a Evaluación | Con contraindicaciones temporales | Rechazado | Sin información | Total |
| I | 4 | 12 | 2 | 0 | 18 |
| II | 56 | 2 | 10 | 0 | 68 |
| III | 15 | 7 | 0 | 0 | 22 |
| IV | 43 | 9 | 0 | 0 | 52 |
| V | 80 | 10 | 2 | 0 | 92 |
| VI | 35 | 15 | 2 | 0 | 52 |
| VII | 14 | 0 | 0 | 0 | 14 |
| VIII | 46 | 0 | 3 | 3 | 52 |
| IX | 42 | 2 | 0 | 0 | 44 |
| X | 17 | 0 | 0 | 0 | 17 |
| XI | 5 | 6 | 0 | 0 | 11 |
| XII | 13 | 1 | 4 | 1 | 19 |
| XIII | 65 | 14 | 5 | 0 | 84 |
| XIV | 9 | 0 | 1 | 0 | 10 |
| XV | 9 | 2 | 0 | 0 | 11 |
| Total | 453 | 80 | 29 | 4 | 566 |

Tabla 23: Número de niñ@s con regularización, según sexo y región

| Región | Sexo | | |
|--------|-----------|----------|------------|
| | Masculino | Femenino | Total |
| I | 2 | 5 | 7 |
| II | 14 | 9 | 23 |
| III | 1 | 4 | 5 |
| IV | 9 | 14 | 23 |
| V | 24 | 23 | 47 |
| VI | 5 | 0 | 5 |
| VII | 4 | 2 | 6 |
| VIII | 8 | 4 | 12 |
| IX | 6 | 4 | 10 |
| X | 4 | 7 | 11 |
| XI | 2 | 1 | 3 |
| XII | 2 | 3 | 5 |
| XIII | 34 | 29 | 63 |
| XIV | 0 | 0 | 0 |
| XV | 2 | 2 | 4 |
| Total | 117 | 107 | 224 |

Tabla 24: Número de niñ@s con regularización, según edad y unidad operativa

| Grupos de edad | Unidad operativa | | |
|----------------|--|--------------------------|------------|
| | Unidades regionales de adopción Sename | Organismos Colaboradores | Total |
| < 6 años | 26 | 1 | 27 |
| 6-12 años | 84 | 15 | 99 |
| 13 y más años | 82 | 16 | 98 |
| Total | 192 | 32 | 224 |

6. Búsqueda de orígenes

Tabla 25: Número de personas en búsqueda de sus orígenes atendidas, según edad y residencia

| Residencia | Edad | | | Total |
|-----------------------|-----------|-----------|---------------|------------|
| | < 23 Años | 23-29Años | 30 y más Años | |
| Chile | 43 | 81 | 86 | 210 |
| Suecia | | | 10 | 10 |
| Francia | | | 10 | 10 |
| U.S.A. | | | 7 | 7 |
| Italia | | | 10 | 10 |
| Suiza | | | 6 | 6 |
| Australia | | | | 0 |
| Bélgica | 1 | | | 1 |
| Otros países | 8 | | 9 | 17 |
| Sub total extranjeros | 9 | 0 | 52 | 61 |
| Total | 52 | 81 | 138 | 271 |

Tabla 26: Número de personas en búsqueda de sus orígenes atendidas según sexo y residencia

| Residencia | Sexo | | |
|-----------------------|-----------|------------|------------|
| | Masculino | Femenino | Total |
| Chile | 78 | 132 | 210 |
| Suecia | 4 | 6 | 10 |
| Francia | 3 | 7 | 10 |
| U.S.A. | 3 | 4 | 7 |
| Italia | 5 | 5 | 10 |
| Suiza | 2 | 4 | 6 |
| Australia | | | 0 |
| Bélgica | | 1 | 1 |
| Otros países | 4 | 13 | 17 |
| Sub total extranjeros | 21 | 40 | 61 |
| Total | 99 | 172 | 271 |

Tabla 27: Número de personas en búsqueda de sus orígenes atendidas según sexo y resultado

| Resultado | Sexo | | |
|--|-----------|----------|------------|
| | Masculino | Femenino | Total |
| En tramitación de la búsqueda Familia de Origen (F.O.) | 73 | 130 | 203 |
| Encuentro o contacto con F.O. | 3 | 8 | 11 |
| Cerrado por desistimiento del interesado | | 2 | 2 |
| Cerrado por imposibilidad de continuar búsqueda | 6 | 4 | 10 |
| Interesado no tenía filiación adoptiva legalizada | 1 | 1 | 2 |
| Otro | 16 | 27 | 43 |
| Total | 99 | 172 | 271 |

Tabla 28: Número de personas en búsqueda de sus orígenes atendidas según país de residencia del interesado y resultado

| Resultado | País del interesado | | |
|---|---------------------|------|------------|
| | Chile | Otro | Total |
| En tramitación de la búsqueda F.O. | 160 | 43 | 203 |
| Encuentro o contacto con F.O. | 7 | 4 | 11 |
| Cerrado por desistimiento del interesado | 2 | | 2 |
| Cerrado por imposibilidad de continuar búsqueda | 9 | 1 | 10 |
| Interesado no tenía filiación adoptiva legalizada | 1 | 1 | 2 |
| Otro | 31 | 12 | 43 |
| Total | 210 | 61 | 271 |

Tabla 29: Número de personas en búsqueda de sus orígenes atendidas según edad y resultado

| Resultado | Edad del interesado | | | | |
|---|---------------------|------------|------------|---------------|------------|
| | 18 -22 Años | 23-27 Años | 28-32 Años | 33 y más Años | Total |
| En tramitación de la búsqueda F.O. | 42 | 42 | 51 | 68 | 203 |
| Encuentro o contacto con F.O. | 1 | 3 | 2 | 5 | 11 |
| Cerrado por desistimiento del interesado | | | | 2 | 2 |
| Cerrado por imposibilidad de continuar búsqueda | | | 1 | 9 | 10 |
| Interesado no tenía filiación adoptiva legalizada | | | | 2 | 2 |
| Otro | 9 | 11 | 6 | 17 | 43 |
| Total | 52 | 56 | 60 | 103 | 271 |

7. Programas y Residencias para adopción

Tabla 30: Número de usuarios vigentes en programas y residencias Área de Adopción, según modalidad y región

| Región | Modalidad | | | | | Total |
|--------------|-----------|------------|------------|-----------|-----------|------------|
| | FAE | PAG | PRI | RPF | RPP | |
| II | | | 12 | | | 12 |
| IV | | | 12 | | | 12 |
| V | | | 53 | | | 53 |
| VI | | | 14 | | | 14 |
| VII | | | 17 | | | 17 |
| VIII | | | 26 | 12 | | 38 |
| IX | | | 14 | | | 14 |
| X | | | 16 | | | 16 |
| XIII | 16 | 419 | 27 | 26 | 29 | 517 |
| XV | | | 12 | | | 12 |
| Total | 16 | 419 | 203 | 38 | 29 | 705 |

Tabla 31: Número de usuarios vigentes en programas y residencias Área de Adopción, según sexo y modalidad

| Modalidad | Sexo | | |
|--------------|------------|------------|------------|
| | Masculino | Femenino | Total |
| FAE | 7 | 9 | 16 |
| PAG | 180 | 239 | 419 |
| PRI | 96 | 107 | 203 |
| RPF | 5 | 33 | 38 |
| RPP | 16 | 13 | 29 |
| Total | 304 | 401 | 705 |

Tabla 32: Número de usuarios vigentes en programas y residencias Área de Adopción, según edad y modalidad

| Modalidad | Edad | | | | | Total |
|--------------|------------|------------|------------|----------|-------------------|------------|
| | < 4 Años | 4-9 Años | 10-17 Años | >17 Años | Niñ@ en gestación | |
| FAE | 16 | | | | | 16 |
| PAG | 140 | 121 | 101 | 6 | 51 | 419 |
| PRI | 13 | 175 | 15 | | | 203 |
| RPF | 16 | | 13 | | 9 | 38 |
| RPP | 27 | 2 | | | | 29 |
| Total | 212 | 298 | 129 | 6 | 60 | 705 |

Tabla 33: Permanencia de usuarios egresados de programas y residencias Área de Adopción, según modalidad

| | Tramos | | | | Total |
|--------------|-----------|------------|------------|------------|------------|
| | < 1 mes | 1-6 meses | 7-12 meses | > 1 año | |
| FAE | 1 | 17 | 9 | 1 | 28 |
| PAG | 16 | 84 | 33 | 77 | 210 |
| PRI | 11 | 112 | 69 | 39 | 231 |
| RPF | 33 | 63 | 16 | 13 | 125 |
| RPP | 3 | 36 | 7 | 7 | 53 |
| Total | 64 | 312 | 134 | 137 | 647 |

Tabla 34: Egresos de usuarios de programas y residencias área de adopción, según modalidad

| | FAE | PAG | PRI | RPF | RPP | Total general |
|--|-----------|------------|------------|------------|-----------|---------------|
| Abandona proyecto residencial (fuga) | | 1 | | 6 | | 7 |
| Concluye etapa de calificación diagnóstica y se aplica medida | | | 4 | | | 4 |
| Cumplimiento de la edad máxima o debido a que cumple la mayoría de edad | | | | 1 | | 1 |
| Deja de asistir al proyecto ambulatorio | | 1 | 1 | | | 2 |
| Derivación por co-intervención | 1 | | | 2 | | 3 |
| Familia cambia de domicilio | | | 1 | | | 1 |
| Familia o adulto responsable asume su rol protector | 4 | 2 | 1 | 4 | 1 | 12 |
| Metodología del proyecto no acorde a las características del niñ@ o adolescente | | 3 | 4 | 1 | | 8 |
| Niñ@o adolescente en proceso de adopción | 19 | 16 | 55 | | | 90 |
| No regresa de su permiso de salida | | | | 3 | | 3 |
| Otras | | 1 | 3 | | | 4 |
| Por abandono o desistimiento del programa | | 13 | | | | 13 |
| Por cumplimiento de los objetivos del PII | | 22 | 140 | 19 | | 181 |
| Por decisión del Tribunal | | | | 1 | | 1 |
| Por medida de protección asignada por el Tribunal (sin discernimiento) | | | | | 1 | 1 |
| Por nacimiento del niñ@ (sólo para niñ@ en gestación) | | 92 | | 82 | | 174 |
| Por no corresponder al sujeto de atención del sistema | | 4 | 5 | 2 | | 11 |
| Por peritaje concluido | | 9 | | | | 9 |
| Por término de la intervención | | 41 | | | | 41 |
| Retirado por la familia o adulto responsable sin lograr los objetivos del plan de intervención | | 1 | | | | 1 |
| Se deriva a otro proyecto | | | 6 | | | 6 |
| Sin información | | 2 | | | | 2 |
| Sin trabajo de co-intervención | | 1 | 2 | | | 3 |
| Tribunal decreta egreso | 4 | | 9 | 4 | 51 | 68 |
| Tribunal decreta o autoriza diagnóstico ambulatorio | | 1 | | | | 1 |
| Total general | 28 | 210 | 226 | 125 | 53 | 647 |

ÁREA DE PROTECCIÓN DE DERECHOS

PRESENTACIÓN PROTECCIÓN DE DERECHOS

La acción del Servicio Nacional de Menores en materia de protección, encuentra su marco orientador en los postulados de la Convención sobre los Derechos del Niño (CDN) y en otros cuerpos legales, que definen institucionalmente la voluntad del Estado de otorgar vigencia y operatividad a los derechos de niñ@s y adolescentes. Adicionalmente, se orienta a quienes en el rango de 0 a 18 años han visto vulnerados sus derechos, se encuentran en situación de riesgo, vulnerabilidad y/o está comprometida la plenitud de su desarrollo.

La CDN, de fecha 20 de Noviembre de 1989, ratificada por el Estado de Chile en 1990, releva a partir del concepto "interés superior del niño" la preocupación por la protección y el cuidado, distinguiendo las que son sus obligaciones específicas y el detalle de los derechos que atañen a la acción del Estado y que instituyen, asimismo, la acción del servicio en materia de protección. La Convención constituye para el Sename el sustento jurídico y ético de su quehacer.

La Ley de Menores es la estructura central de acción del Servicio en materia de protección. El detalle de sus disposiciones se encuentra en el texto de la Ley N° 16.618, en lo referido a las causales de protección que conciernen a la conducta de padres y adultos responsables, y en lo referido a las instancias de protección.

La Ley de Tribunales de Familia N° 19.968 del 30 de Agosto del 2004, creada como una judicatura especializada, genera un escenario para la mejor realización de las tareas de protección que conciernen al Servicio Nacional de Menores, define sus competencias, la relación de su quehacer en este ámbito, e instruye respecto de las

“La protección de derechos se enmarca en los postulados de la Convención sobre los Derechos del Niño (...) Se orienta a niñ@s y adolescentes entre 0 a 18 años que han visto vulnerados sus derechos, se encuentran en situación de riesgo, vulnerabilidad y/o está comprometida la plenitud de su desarrollo”.

implicancias judiciales de las medidas de protección de los derechos para los niñ@s.

La Ley de Subvenciones N° 20.032 para la atención de niñ@s a través de su red privada de colaboradores, constituye el cuerpo legal que determina y reglamenta la oferta del servicio en las modalidades de intervención, cuya implementación compete a los organismos colaboradores acreditados de la red privada. A través de procesos de licitación pública ello, Sename les transfieren recursos para el financiamiento de los programas.

El Servicio cuenta con la oferta residencial para población infanto juvenil que presenta exposición crónica a experiencias de vulneración de derechos y/o situaciones de alta complejidad. Esta oferta se lleva a cabo en los 10 centros de reparación especializada de administración directa (CREAD), desplegados a lo largo del país. Tres de éstos atienden a población menor de seis años y

sus familias, y siete centros atienden a población mayor entre seis y 18 años de edad.

El Anuario Estadístico incluye información respectiva a los modelos programáticos y centros residenciales de protección, desde las causales de ingresos, la población infanto

juvenil atendida y vigente, así como también los egresos por cumplimiento de objetivos y con familia biológica de origen. La mayoría de esta información se encuentra desagregada por región, sexo, edad, Administraciones Directas (AA.DD.) y Organismos Colaboradores (OCAS).



Glosario de centros y programas del Departamento de Protección de Derechos.

SIGLAS

a) ADMINISTRACIONES DIRECTAS - (AA.DD.)

CREAD: Centro de reparación especializada de administración directa. Modalidad Residencial para población víctima de graves vulneraciones de derecho que han afectado directamente su desarrollo evolutivo debido a la cronicidad del daño.

Existen modalidades de atención diferenciada:

- **CREAD Mayores:** Niñ@s entre 6 y 18 años
- **CREAD Lactantes /Pre Escolares:** Niñ@ mayor a dos días de nacidos y menores de seis años de edad

b) D - DIAGNÓSTICO

DAM - Diagnóstico

c) O - OPD

OPD - Oficina de protección de derechos

d) P - PROGRAMAS

PAG - Programa de adopción global
FAE - Programa de familia de acogida especializada
FAS - Programa de familia de acogida simple
FAD - Programa de familia de acogida para discapacidad
PAD - Programa de protección ambulatoria con discapacidad grave o profunda
PAS - Programa especializado en niñ@s y adolescentes con conductas de agresión sexual
PEC - Programa especializado en niñ@s y adolescentes en situación de calle
PEE - Programa especializado en explotación sexual comercial infantil y adolescente
PIB - Programa de intervención breve para la prevención focalizada
PIE - Programa de intervención integral especializada
PIF - Programa de intervención preventiva familiar
PPC - Programa de prevención comunitaria
PRJ - Programa de representación jurídica para niñ@s y adolescentes víctimas de delito
PRM - Programa de protección especializado en maltrato y abuso sexual infantil
PPF - Programa de Prevención Focalizada

e) R - CENTROS RESIDENCIALES

RPM o REM/PER - Residencias de protección para mayores con y sin programa especializado adosado
REN o RSP/PER - Residencias especializadas para mayores con y sin programa especializado adosado

- RPL- RPP-PLP/PER** - Residencias de lactantes y preescolares con y sin programa especializado adosado
- RPR** - Residencia de protección para hijos lactantes de madres internas en establecimientos penitenciarios
- RPA-RMA/PER** - Residencias para madre adolescente con y sin programa especializado adosado
- CLA, CPE, RPL, RPP** - Centros de Diagnóstico (residenciales) para lactantes y pre-escolares
- RDD o RDG** - Residencias para la discapacidad discreta, moderada, grave o profunda
- RAD** - Residencias para la discapacidad, grave o profunda

- f) AA.DD.** - Administraciones Directas de Sename.

- g) OCAS** - Organismos Colaboradores.

1. Niñ@s y adolescentes ingresados al área de Protección de Derechos

Tabla 35: Ingresados por Causal de Ingreso según región

| Causales de ingreso | XV | I | II | III | IV | V | VI | VII | VIII | IX | XIV | X | XI | XII | RM | Total nacional |
|---|-------------|-------------|-------------|-------------|-------------|--------------|-------------|-------------|--------------|-------------|-------------|-------------|-------------|-------------|--------------|----------------|
| Consumo y problemas con drogas | | | | 10 | 2 | | | | 17 | 1 | | | | | 105 | 135 |
| Deserción escolar o sin acceso | 36 | 52 | 35 | 66 | 130 | 207 | 108 | 71 | 205 | 95 | 14 | 120 | 41 | 18 | 756 | 1954 |
| Falta y delitos no penalizables | 2 | 6 | 24 | 4 | 18 | 90 | 87 | 6 | 52 | 55 | 2 | 29 | | 5 | 336 | 716 |
| Inhabilidad de uno o ambos padres | 236 | 228 | 286 | 512 | 1011 | 1746 | 751 | 929 | 1108 | 709 | 468 | 691 | 203 | 338 | 3996 | 13212 |
| Medida de protección | 12 | 181 | 78 | 305 | 140 | 617 | 146 | 294 | 570 | 81 | 217 | 695 | 39 | 28 | 2195 | 5598 |
| Niñ@ de la calle o trabajo infantil | 7 | 17 | 14 | 22 | 18 | 148 | 25 | 17 | 101 | 20 | 16 | 84 | 5 | 5 | 398 | 897 |
| Niñ@ en gestación (de la madre en red Sename) | 1 | 3 | 1 | 7 | 14 | 34 | 12 | 16 | 16 | 6 | 13 | 3 | 1 | 4 | 27 | 158 |
| Otro | 275 | 188 | 481 | 244 | 241 | 487 | 115 | 495 | 321 | 479 | 175 | 431 | 20 | 17 | 1488 | 5457 |
| Prevención | 196 | 188 | 242 | 480 | 522 | 1394 | 612 | 876 | 861 | 428 | 153 | 462 | 87 | 240 | 2559 | 9300 |
| Problema socioeconómico | 1 | 8 | 5 | 29 | 12 | 46 | 10 | 6 | 21 | 2 | 3 | 32 | | 6 | 324 | 505 |
| Solicitud de diagnóstico | 3 | 759 | 1092 | 1053 | 1811 | 5320 | 3204 | 1945 | 3468 | 1667 | 409 | 1826 | 748 | 685 | 5976 | 29966 |
| Víctima de abandono o cedido en adopción | 9 | 7 | 6 | 7 | 13 | 23 | 13 | 14 | 36 | 19 | 10 | 19 | 1 | 2 | 71 | 250 |
| Víctima de abuso sexual y maltrato | 1335 | 391 | 1445 | 1253 | 1783 | 5992 | 2846 | 2166 | 6340 | 2583 | 842 | 2021 | 374 | 493 | 13428 | 43292 |
| Total general | 2113 | 2028 | 3709 | 3992 | 5715 | 16104 | 7929 | 6835 | 13116 | 6145 | 2322 | 6413 | 1519 | 1841 | 31659 | 111440 |

Tabla 36: Ingresados por delito sexual según edad y sexo

| | 0 menor de 1 año | 1 - 3 Años | 4 - 5 Años | 6 - 7 Años | 8 - 9 Años | 10 - 11 Años | 12 - 13 Años | 14 - 15 Años | 16 - 17 Años | 18 y más Años | Sin información | Total nacional |
|--|---------------------------|---------------|---------------|---------------|---------------|--------------------|--------------------|--------------------|--------------------|---------------------|--------------------|-------------------|
| Femenino | 5 | 166 | 651 | 743 | 788 | 824 | 1135 | 1336 | 1035 | 125 | 5 | 6813 |
| Utilización de niñ@s en espectáculos sexuales | | | | | | | | 1 | | 1 | | 2 |
| Utilización de niñ@s y adolescentes para turismo sexual | | | | | | | | 1 | | | | 1 |
| Utilización de niñ@s y adolescentes en actividades sexuales remuneradas | | | | 1 | 1 | 2 | 11 | 21 | 25 | 2 | | 63 |
| Utilización de niñ@s y adolescentes para producción, promoción, divulgación de pornografía | | | | | 1 | 1 | 11 | 9 | 3 | | | 25 |
| Víctima de abuso sexual | 4 | 164 | 639 | 718 | 747 | 763 | 919 | 927 | 675 | 89 | 4 | 5649 |
| Víctima de estupro | | | | | | | | 12 | 19 | 1 | | 32 |
| Víctima de explotación sexual comercial | | | | 4 | 6 | 12 | 56 | 138 | 136 | 13 | 1 | 366 |
| Víctima de sodomía | | | | | 1 | | | | | | | 1 |
| Víctima de trata con fines de explotación sexual comercial infantil y adolescente | | | | | | | | 1 | 6 | | | 7 |
| Víctima de violación | 1 | 2 | 12 | 20 | 32 | 46 | 138 | 226 | 171 | 19 | | 667 |
| Masculino | 1 | 90 | 399 | 575 | 449 | 343 | 280 | 192 | 108 | 10 | 3 | 2450 |

| | | | | | | | | | | | | |
|--|----------|------------|-------------|-------------|-------------|-------------|-------------|-------------|-------------|------------|----------|-------------|
| Utilización de niñ@s en espectáculos sexuales | | | | | 1 | | | | | | | 1 |
| Utilización de niñ@s y adolescentes en actividades sexuales remuneradas | | | | | | 1 | 1 | 1 | 8 | | | 11 |
| Utilización de niñ@s y adolescentes para producción, promoción, divulgación de pornografía | | | | | | | 3 | 2 | | | | 5 |
| Víctima de abuso sexual | 1 | 87 | 387 | 551 | 418 | 311 | 234 | 149 | 65 | 7 | 2 | 2212 |
| Víctima de estupro | | | | | | | | | 1 | | | 1 |
| Víctima de explotación sexual comercial | | | | 1 | 1 | 6 | 9 | 17 | 11 | 3 | 1 | 49 |
| Víctima de sodomía | | 1 | | | 2 | | 1 | 1 | 1 | | | 6 |
| Víctima de violación | | 2 | 12 | 23 | 27 | 25 | 32 | 22 | 22 | | | 165 |
| Total general | 6 | 256 | 1050 | 1318 | 1237 | 1167 | 1415 | 1528 | 1143 | 135 | 8 | 9263 |

Tabla 37: Ingresados por delito sexual por región

| | XV | I | II | III | IV | V | VI | VII | VIII | IX | XIV | X | XI | XII | RM | Total nacional |
|--|------------|------------|------------|------------|------------|-------------|------------|------------|-------------|------------|------------|------------|-----------|-----------|-------------|----------------|
| Utilización de niñ@s en espectáculos sexuales | | | 1 | | | | | | 1 | | | | | | 1 | 3 |
| Utilización de niñ@s y adolescentes para turismo sexual | | | | | | | | | | 1 | | | | | | 1 |
| Utilización de niñ@s y adolescentes en actividades sexuales remuneradas | | 1 | | 4 | 5 | 1 | 1 | | 2 | 23 | 3 | | | | 34 | 74 |
| Utilización de niñ@s y adolescentes para producción, promoción, divulgación de pornografía | 1 | | 1 | 1 | 11 | 2 | | | 2 | 1 | 3 | 1 | | 1 | 6 | 30 |
| Víctima de abuso sexual | 172 | 76 | 390 | 166 | 251 | 1033 | 430 | 433 | 1246 | 286 | 222 | 325 | 46 | 50 | 2735 | 7861 |
| Víctima de estupro | 2 | 1 | 2 | 4 | | 3 | | | 11 | 3 | 1 | | 4 | | 2 | 33 |
| Víctima de explotación sexual comercial | 24 | 16 | 50 | 11 | 29 | 100 | 1 | | 44 | 12 | 15 | 41 | | 1 | 71 | 415 |
| Víctima de sodomía | | | | 1 | | 1 | | 1 | 2 | | | | | | 2 | 7 |
| Víctima de trata con fines de explotación sexual comercial infantil y adolescente | | | 3 | | | | | | 2 | | | | | | 2 | 7 |
| Víctima de violación | 15 | 12 | 37 | 18 | 26 | 57 | 44 | 43 | 172 | 48 | 39 | 72 | 2 | 5 | 242 | 832 |
| Total general | 214 | 106 | 484 | 205 | 322 | 1197 | 476 | 477 | 1482 | 374 | 283 | 439 | 52 | 57 | 3095 | 9263 |

Tabla 38: Ingresados por maltrato según edad y sexo

| | 0 menor de 1 año | 1 - 3 Años | 4 - 5 Años | 6 - 7 Años | 8 - 9 Años | 10 - 11 Años | 12 - 13 Años | 14 - 15 Años | 16 - 17 Años | 18 y más Años | Sin información | Total nacional |
|---|---------------------------|---------------|---------------|---------------|---------------|--------------------|--------------------|--------------------|--------------------|---------------------|--------------------|-------------------|
| Femenino | 366 | 2276 | 2087 | 2293 | 2111 | 1953 | 2008 | 1968 | 1704 | 166 | 12 | 16944 |
| Testigo de violencia intrafamiliar | 56 | 648 | 707 | 711 | 664 | 614 | 549 | 476 | 362 | 42 | 2 | 4831 |
| Víctima de bullying (matonaje y maltrato escolar o en otro ámbito) | 1 | | 1 | 7 | 18 | 24 | 49 | 46 | 32 | 1 | | 179 |
| Víctima de homicidio | | | | | | | 1 | | 1 | | | 2 |
| Víctima de maltrato físico grave (con lesiones) | 4 | 19 | 29 | 35 | 42 | 27 | 41 | 58 | 50 | 6 | | 311 |
| Víctima de maltrato físico leve | 4 | 78 | 75 | 96 | 114 | 107 | 143 | 164 | 178 | 14 | 4 | 977 |
| Víctima de maltrato físico sin lesiones | 7 | 68 | 100 | 157 | 142 | 133 | 154 | 146 | 174 | 7 | 1 | 1089 |
| Víctima de maltrato psicológico | 7 | 84 | 130 | 186 | 194 | 199 | 220 | 239 | 209 | 31 | | 1499 |
| Víctima de negligencia | 287 | 1379 | 1045 | 1101 | 937 | 849 | 851 | 839 | 698 | 65 | 5 | 8056 |
| Masculino | 355 | 2296 | 2226 | 2496 | 2414 | 2285 | 2063 | 1721 | 1109 | 96 | 11 | 17072 |
| Testigo de violencia intrafamiliar | 51 | 638 | 763 | 727 | 733 | 702 | 583 | 432 | 285 | 28 | 4 | 4946 |
| Víctima de bullying (matonaje y maltrato escolar o en otro ámbito) | | 1 | 4 | 11 | 27 | 29 | 28 | 34 | 18 | 1 | | 153 |
| Víctima de maltrato físico grave (con lesiones) | 3 | 24 | 38 | 42 | 61 | 50 | 49 | 33 | 20 | 2 | | 322 |
| Víctima de maltrato físico leve | 9 | 74 | 111 | 120 | 153 | 133 | 126 | 125 | 65 | 7 | | 923 |
| Víctima de maltrato físico sin lesiones | 5 | 62 | 115 | 172 | 165 | 168 | 160 | 112 | 74 | 3 | 2 | 1038 |
| Víctima de maltrato psicológico | 1 | 87 | 142 | 220 | 209 | 212 | 184 | 163 | 94 | 10 | 1 | 1323 |
| Víctima de negligencia | 286 | 1410 | 1053 | 1204 | 1066 | 991 | 933 | 822 | 553 | 45 | 4 | 8367 |
| Total general | 721 | 4572 | 4313 | 4789 | 4525 | 4238 | 4071 | 3689 | 2813 | 262 | 23 | 34016 |

Tabla 39: Ingresados por maltrato por región

| | XV | I | II | III | IV | V | VI | VII | VIII | IX | XIV | X | XI | XII | RM | Total nacional |
|---|-------------|------------|------------|-------------|-------------|-------------|-------------|-------------|-------------|-------------|------------|-------------|------------|------------|--------------|----------------|
| Testigo de violencia intrafamiliar | 307 | 75 | 228 | 554 | 384 | 1288 | 629 | 531 | 1222 | 589 | 214 | 674 | 105 | 99 | 2878 | 9777 |
| Víctima de <i>bullying</i> (matonaje y maltrato escolar o en otro ámbito) | 5 | 3 | 6 | 16 | 29 | 36 | 31 | 18 | 31 | 15 | 3 | 20 | 2 | 6 | 111 | 332 |
| Víctima de homicidio | | | | | | | | 2 | | | | | | | | 2 |
| Víctima de maltrato físico grave (con lesiones) | 13 | 7 | 40 | 10 | 18 | 54 | 54 | 30 | 133 | 23 | 13 | 18 | 2 | 3 | 215 | 633 |
| Víctima de maltrato físico leve | 58 | 20 | 48 | 40 | 97 | 203 | 121 | 118 | 278 | 114 | 25 | 80 | 16 | 22 | 660 | 1900 |
| Víctima de maltrato físico sin lesiones | 66 | 15 | 80 | 36 | 68 | 387 | 129 | 80 | 249 | 105 | 27 | 64 | 16 | 43 | 762 | 2127 |
| Víctima de maltrato psicológico | 65 | 31 | 102 | 76 | 235 | 337 | 431 | 174 | 280 | 179 | 35 | 94 | 9 | 36 | 738 | 2822 |
| Víctima de negligencia | 607 | 134 | 457 | 316 | 630 | 2490 | 973 | 735 | 2664 | 1182 | 240 | 632 | 172 | 227 | 4964 | 16423 |
| Total general | 1121 | 285 | 961 | 1048 | 1461 | 4795 | 2368 | 1688 | 4857 | 2207 | 557 | 1582 | 322 | 436 | 10328 | 34016 |

Tabla 40: Ingresados por explotación sexual comercial por edad y sexo

| | 6 - 7 Años | 8 - 9 Años | 10 - 11 Años | 12 - 13 Años | 14 - 15 Años | 16 - 17 Años | 18 y más Años | Sin información | Total general |
|--|---------------|---------------|--------------------|--------------------|--------------------|--------------------|---------------------|--------------------|------------------|
| Femenino | 5 | 8 | 15 | 78 | 171 | 170 | 16 | 1 | 464 |
| Utilización de niñ@s en espectáculos sexuales | | | | | 1 | | 1 | | 2 |
| Utilización de niñ@s y adolescentes para turismo sexual | | | | | 1 | | | | 1 |
| Utilización de niñ@s y adolescentes en actividades sexuales remuneradas | 1 | 1 | 2 | 11 | 21 | 25 | 2 | | 63 |
| Utilización de niñ@s y adolescentes para producción, promoción, divulgación de pornografía | | 1 | 1 | 11 | 9 | 3 | | | 25 |
| Víctima de explotación sexual comercial | 4 | 6 | 12 | 56 | 138 | 136 | 13 | 1 | 366 |
| Víctima de trata con fines de explotación sexual comercial infantil y adolescente | | | | | 1 | 6 | | | 7 |
| Masculino | 1 | 2 | 7 | 13 | 20 | 19 | 3 | 1 | 66 |
| Utilización de niñ@s en espectáculos sexuales | | 1 | | | | | | | 1 |
| Utilización de niñ@s y adolescentes en actividades sexuales remuneradas | | | 1 | 1 | 1 | 8 | | | 11 |
| Utilización de niñ@s y adolescentes para producción, promoción, divulgación de pornografía | | | | 3 | 2 | | | | 5 |
| Víctima de explotación sexual comercial | 1 | 1 | 6 | 9 | 17 | 11 | 3 | 1 | 49 |
| Total general | 6 | 10 | 22 | 91 | 191 | 189 | 19 | 2 | 530 |

Tabla 41: Ingresados por explotación sexual por región

| | XV | I | II | III | IV | V | VI | VII | VIII | IX | XIV | X | XI | XII | RM | Total nacional |
|--|-----------|-----------|-----------|-----------|-----------|------------|----------|----------|-----------|-----------|-----------|-----------|----------|----------|------------|----------------|
| Trata de niñ@s con fines de explotación sexual comercial | | | 1 | 2 | 1 | | | | | | | | | | | 4 |
| Utilización de niñ@s en actividades sexuales remuneradas | | 1 | 1 | 1 | 4 | 1 | 2 | | | | 1 | | | 1 | 2 | 14 |
| Utilización de niñ@s en espectáculos sexuales | | | 1 | | | | | | 2 | | | | | | 1 | 4 |
| Utilización de niñ@s y adolescente para turismo sexual | | | | | | | | | | 1 | | | | | | 1 |
| Utilización de niñ@s y adolescentes en actividades sexuales remuneradas | | 1 | | 5 | 5 | 1 | 2 | | 1 | 23 | 4 | | 1 | | 36 | 79 |
| Utilización de niñ@s y adolescentes para producción, promoción, divulgación de pornografía | 1 | | 1 | 2 | 11 | 2 | | | 2 | 1 | 3 | 1 | | 1 | 8 | 33 |
| Víctima de explotación sexual (proyectos) | | | 1 | 1 | | | | | | | | | | | | 2 |
| Víctima de explotación sexual comercial | 27 | 18 | 50 | 14 | 29 | 105 | 1 | | 48 | 14 | 15 | 42 | | 1 | 74 | 438 |
| Víctima de trata con fines de explotación sexual comercial infantil y adolescente | | | 3 | | | | | | 2 | | | | | | 2 | 7 |
| Total general | 28 | 20 | 58 | 25 | 50 | 109 | 5 | 0 | 55 | 39 | 23 | 43 | 1 | 3 | 123 | 582 |

Tabla 42: Ingresados por abandono por edad y sexo

| | 0 menor de 1 año | 1 - 3 Años | 4 - 5 Años | 6 - 7 Años | 8 - 9 Años | 10 - 11 Años | 12 - 13 Años | 14 - 15 Años | 16 - 17 Años | 18 y más Años | Total nacional |
|---|------------------|------------|------------|------------|------------|--------------|--------------|--------------|--------------|---------------|----------------|
| Femenino | 55 | 7 | 8 | 9 | 8 | 4 | 6 | 13 | 14 | 14 | 138 |
| Padre o madre ceden al niñ@ para adopción | 48 | 2 | 1 | 1 | 2 | | 1 | | | | 55 |
| Víctima de abandono (desamparo total) | 7 | 3 | 5 | 7 | 4 | 4 | 5 | 13 | 13 | 14 | 75 |
| Víctima de abandono en vía pública | | 2 | 2 | 1 | 2 | | | | 1 | | 8 |
| Masculino | 34 | 14 | 6 | 7 | 15 | 9 | 10 | 5 | 7 | 5 | 112 |
| Padre o madre ceden al niñ@ para adopción | 26 | 2 | | | 2 | | | | | | 30 |
| Víctima de abandono (desamparo total) | 7 | 9 | 4 | 6 | 13 | 8 | 10 | 5 | 7 | 5 | 74 |
| Víctima de abandono en vía pública | 1 | 3 | 2 | 1 | | 1 | | | | | 8 |
| Total general | 89 | 21 | 14 | 16 | 23 | 13 | 16 | 18 | 21 | 19 | 250 |

Tabla 43: Ingresados por abandono por región

| | Padre o madre ceden al niñ@ para adopción | Víctima de abandono (desamparo total) | Víctima de abandono en vía pública | Total nacional |
|------------------------------|---|---------------------------------------|------------------------------------|----------------|
| XV Arica y Parinacota | 2 | 7 | 0 | 9 |
| I Tarapacá | 6 | 0 | 1 | 7 |
| II Antofagasta | 3 | 3 | 0 | 6 |
| III Atacama | 4 | 2 | 1 | 7 |
| IV Coquimbo | 5 | 6 | 2 | 13 |
| V Valparaíso | 4 | 16 | 3 | 23 |
| VI Libertador Bdo. O'Higgins | 5 | 8 | 0 | 13 |
| VII Maule | 6 | 8 | 0 | 14 |
| VIII Biobío | 10 | 25 | 1 | 36 |
| IX La Araucanía | 12 | 7 | 0 | 19 |
| XIV Los Ríos | 4 | 6 | 0 | 10 |
| X Los Lagos | 15 | 4 | 0 | 19 |
| XI Aysén | 0 | 0 | 1 | 1 |
| XII Magallanes | 2 | 0 | 0 | 2 |
| XIII Metropolitana | 7 | 57 | 7 | 71 |
| Total nacional | 85 | 149 | 16 | 250 |

Tabla 44: Ingresados por pobreza

| | Niñ@ vive en sector de exclusión social | Problema de vivienda | Total general |
|------------------------------|---|----------------------|---------------|
| XV Arica y Parinacota | 0 | 1 | 1 |
| I Tarapacá | 3 | 5 | 8 |
| II Antofagasta | 0 | 5 | 5 |
| III Atacama | 11 | 18 | 29 |
| IV Coquimbo | 2 | 10 | 12 |
| V Valparaíso | 3 | 43 | 46 |
| VI Libertador Bdo. O'Higgins | 0 | 10 | 10 |
| VII Maule | 4 | 2 | 6 |
| VIII Biobío | 1 | 20 | 21 |
| IX La Araucanía | 0 | 2 | 2 |
| XIV Los Ríos | 0 | 3 | 3 |
| X Los Lagos | 3 | 29 | 32 |
| XI Aysén | 0 | 0 | 0 |
| XII Magallanes | 0 | 6 | 6 |
| XIII Metropolitana | 240 | 84 | 324 |
| Total nacional | 267 | 238 | 505 |

2. Niñ@s y adolescentes atendidos en el área de Protección de Derechos

Tabla 45: Atendidos por línea, AA.DD. y región

| | XV | I | II | III | IV | V | VI | VII | VIII |
|----------------------------------|-------------|-------------|-------------|-------------|-------------|--------------|--------------|--------------|--------------|
| AA.DD | | | | | | 671 | | 125 | 412 |
| D - Diagnóstico | 888 | 763 | 1.114 | 1.175 | 2.019 | 5.391 | 3.399 | 2.078 | 3.568 |
| O - OPD | 457 | 781 | 580 | 580 | 2.651 | 3.978 | 2.770 | 3.739 | 4.382 |
| P - Programas | 1.939 | 1.428 | 3.825 | 4.486 | 3.416 | 13.197 | 5.036 | 4.625 | 12.138 |
| R - Centros Residenciales | 216 | 227 | 365 | 269 | 460 | 1.886 | 531 | 1.095 | 2.116 |
| Total general | 3500 | 3199 | 5884 | 6510 | 8546 | 25123 | 11736 | 11662 | 22616 |

Tabla 45: Atendidos por línea, AA.DD. y región (continuación)

| | IX | XIV | X | XI | XII | RM | Total nacional |
|----------------------------------|--------------|-------------|--------------|-------------|-------------|--------------|----------------|
| AA.DD | 295 | | | | | 1420 | 2923 |
| D - Diagnóstico | 1739 | 948 | 2033 | 784 | 690 | 9029 | 35618 |
| O - OPD | 4056 | 269 | 3079 | 330 | 481 | 22400 | 50533 |
| P - Programas | 3445 | 2276 | 4562 | 1024 | 1661 | 25366 | 88424 |
| R - Centros Residenciales | 705 | 402 | 923 | 80 | 153 | 3357 | 12785 |
| Total general | 10240 | 3895 | 10597 | 2218 | 2985 | 61572 | 190283 |

Tabla 46: Atendidos por línea, modelo y región

| Línea / Modelo | XV | I | II | III | IV | V | VI | VII | VIII | IX | XIV | X | XI | XII | RM | Total nacional |
|----------------------------------|-------------|-------------|-------------|-------------|-------------|--------------|-------------|-------------|--------------|-------------|-------------|-------------|-------------|-------------|--------------|----------------|
| AA.DD | | | | | | 671 | | 125 | 412 | 295 | | | | | 1420 | 2923 |
| CREAD Mayores | | | | | | 671 | | 125 | 272 | 202 | | | | | 1153 | 2423 |
| CREAD Lactantes y Preescolares | | | | | | | | | 140 | 93 | | | | | 267 | 500 |
| D - Diagnóstico | 888 | 763 | 1114 | 1175 | 2019 | 5391 | 3399 | 2078 | 3568 | 1739 | 948 | 2033 | 784 | 690 | 9029 | 35618 |
| DAM | 888 | 763 | 1114 | 1175 | 2019 | 5391 | 3399 | 2078 | 3568 | 1739 | 948 | 2033 | 784 | 690 | 9029 | 35618 |
| O - OPD | 457 | 781 | 580 | 580 | 2651 | 3978 | 2770 | 3739 | 4382 | 4056 | 269 | 3079 | 330 | 481 | 22400 | 50533 |
| OPD | 457 | 781 | 580 | 580 | 2651 | 3978 | 2770 | 3739 | 4382 | 4056 | 269 | 3079 | 330 | 481 | 22400 | 50533 |
| P - Programas | 1939 | 1428 | 3825 | 4486 | 3416 | 13197 | 5036 | 4625 | 12138 | 3445 | 2276 | 4562 | 1024 | 1661 | 25366 | 88424 |
| FAE | 71 | | 111 | 137 | 151 | 869 | 392 | 83 | 353 | 127 | 65 | 128 | 61 | 43 | 2450 | 5041 |
| FAS | | | | 69 | | | | 193 | 298 | 219 | 98 | 135 | | | | 1012 |
| PAD | 123 | | 66 | | 34 | 177 | | | | 58 | | | | 61 | 105 | 624 |
| PAS | 56 | | 50 | | | 114 | 76 | 50 | 118 | 41 | | 61 | | | 214 | 780 |
| PEC | | | | | | | | | | | | 67 | | | 460 | 527 |
| PEE | 78 | 64 | 113 | 68 | 101 | 230 | | | 101 | 82 | 18 | 82 | | | 374 | 1311 |
| PIB | 606 | 501 | 561 | 785 | 396 | 1290 | 354 | 208 | 665 | 838 | 259 | 1061 | 355 | 242 | 1675 | 9796 |
| PIE | 319 | 216 | 567 | 620 | 644 | 1440 | 590 | 423 | 1123 | 405 | 99 | 438 | 238 | 241 | 1366 | 8729 |
| PIE (PIE Coordinado) | | | | | | | | | | | | | | | 1945 | 1945 |
| PPC | 219 | 158 | | 72 | | | | | | | 222 | 365 | | 361 | 5268 | 6665 |
| PPF | | 101 | 1378 | 1664 | 1423 | 6098 | 1924 | 2278 | 5772 | 955 | 693 | 1209 | 179 | 500 | 3837 | 28011 |
| PRJ | | | 143 | | | | | | 1049 | | 383 | 155 | | | 1840 | 3570 |
| PRM | 467 | 388 | 836 | 1071 | 667 | 2979 | 1700 | 1390 | 2659 | 720 | 439 | 861 | 191 | 213 | 5832 | 20413 |
| R - Centros Residenciales | 216 | 227 | 365 | 269 | 460 | 1886 | 531 | 1095 | 2116 | 705 | 402 | 923 | 80 | 153 | 3357 | 12785 |
| CLA | | | | | 62 | 39 | | | | | | | | | 75 | 176 |
| CPE | 58 | | 6 | | | 80 | | | | | | 71 | | | 63 | 278 |

SENAME - Servicio Nacional de Menores

| | | | | | | | | | | | | | | | | |
|----------------------|-------------|-------------|-------------|-------------|-------------|--------------|--------------|--------------|--------------|--------------|-------------|--------------|-------------|-------------|--------------|---------------|
| RAD | | | | | | | | | | | | 25 | | | 65 | 90 |
| RDD | | | | | 23 | | | 107 | 43 | | | 45 | | | 119 | 337 |
| RDG | | | | | | 85 | 150 | | 18 | | | | | | 747 | 1000 |
| REM | | 114 | 79 | 155 | 107 | 525 | 179 | 81 | 599 | 274 | 170 | 147 | 51 | | 820 | 3301 |
| REN | | | | | | | | 82 | | | | | | | 41 | 123 |
| RLP | | | | 67 | | 52 | 126 | | | | 35 | | | | 123 | 403 |
| RMA | | | | | | 81 | | | | | | | | | 64 | 145 |
| RPA | | | | | | 52 | | 95 | 67 | 69 | 70 | | | | 8 | 361 |
| RPL | | | | | | | | | | | | 65 | | | 60 | 125 |
| RPM | 115 | 37 | 123 | | 149 | 674 | | 490 | 1114 | 331 | 53 | 525 | | 104 | 736 | 4451 |
| RPP | | 76 | 139 | | 68 | 149 | | 201 | 275 | 31 | 47 | | 29 | 30 | 96 | 1141 |
| RPR | | | | | | | | | | | | | | | 254 | 254 |
| RSP | 43 | | 18 | 47 | 51 | 149 | 76 | 39 | | | 27 | 45 | | 19 | 86 | 600 |
| Total general | 3500 | 3199 | 5884 | 6510 | 8546 | 25123 | 11736 | 11662 | 22616 | 10240 | 3895 | 10597 | 2218 | 2985 | 61572 | 190283 |

Tabla 47: Atendidos por modelo y edad

| | 0 menor de 1 año | 1 - 3 Años | 4 - 5 Años | 6 - 7 Años | 8 - 9 Años | 10 - 11 Años | 12 - 13 Años | 14 - 15 Años | 16 - 17 Años | 18 y más Años | En gestación | Sin dato edad | Total general |
|--------------------------------------|---------------------------|---------------|---------------|---------------|---------------|--------------------|--------------------|--------------------|--------------------|---------------------|-----------------|---------------------|------------------|
| CLA | 70 | 105 | 1 | | | | | | | | | | 176 |
| CPE | 44 | 121 | 78 | 32 | 1 | | | | | | | 2 | 278 |
| CREAD Mayores | 2 | | 7 | 73 | 109 | 180 | 415 | 769 | 780 | 87 | | 1 | 2423 |
| CREAD Lactantes y Preescolares | 118 | 249 | 91 | 35 | 4 | 1 | 1 | 1 | | | | | 500 |
| DAM | 1098 | 4446 | 4679 | 4927 | 4445 | 4075 | 4374 | 4454 | 2972 | 105 | 26 | 17 | 35618 |
| FAE | 58 | 776 | 629 | 633 | 638 | 581 | 597 | 517 | 457 | 154 | | 1 | 5041 |
| FAS | 15 | 142 | 141 | 147 | 115 | 124 | 95 | 89 | 102 | 42 | | | 1012 |
| OPD | 1014 | 6492 | 5931 | 6467 | 6182 | 5696 | 5849 | 6505 | 5426 | 846 | 95 | 30 | 50533 |
| PAD | 5 | 33 | 49 | 62 | 73 | 99 | 88 | 102 | 65 | 47 | | 1 | 624 |
| PAS | | | | 9 | 11 | 62 | 152 | 253 | 223 | 69 | | 1 | 780 |
| PEC | | | 1 | 11 | 26 | 37 | 82 | 138 | 166 | 64 | | 2 | 527 |
| PEE | | | | 8 | 21 | 60 | 148 | 339 | 513 | 220 | | 2 | 1311 |
| PIB | 53 | 1020 | 1190 | 1293 | 1356 | 1227 | 1282 | 1224 | 993 | 155 | 1 | 2 | 9796 |
| PIE | 8 | 64 | 110 | 142 | 242 | 378 | 968 | 2650 | 3505 | 653 | | 9 | 8729 |
| PIE (PIE Coordinado) | | 1 | | 3 | 12 | 32 | 160 | 520 | 888 | 328 | | 1 | 1945 |
| PPC | | 17 | 115 | 443 | 829 | 1390 | 1743 | 1358 | 622 | 144 | | 4 | 6665 |
| PPF | 220 | 3109 | 3316 | 3877 | 3830 | 3532 | 3579 | 3402 | 2783 | 350 | 3 | 10 | 28011 |
| PRJ | 54 | 196 | 293 | 435 | 435 | 447 | 493 | 555 | 460 | 201 | 1 | | 3570 |
| PRM | 9 | 331 | 1855 | 3040 | 3344 | 3146 | 3058 | 2964 | 2175 | 482 | | 9 | 20413 |
| RAD | | | | 1 | | 6 | 4 | 19 | 15 | 45 | | | 90 |
| RDD | | 1 | 3 | 15 | 12 | 25 | 39 | 43 | 67 | 132 | | | 337 |
| RDG | 1 | 1 | 14 | 18 | 22 | 28 | 43 | 41 | 41 | 791 | | | 1000 |
| REM | 5 | 36 | 97 | 280 | 460 | 484 | 649 | 599 | 475 | 216 | | | 3301 |
| REN | | | 1 | 9 | 12 | 8 | 16 | 25 | 38 | 14 | | | 123 |
| RLP | 71 | 153 | 97 | 68 | 12 | 1 | | | 1 | | | | 403 |
| RMA | 28 | 38 | 1 | | | | 1 | 12 | 40 | 15 | 10 | | 145 |
| RPA | 84 | 78 | 8 | 1 | | | 4 | 32 | 87 | 39 | 28 | | 361 |
| RPL | 48 | 61 | 13 | 2 | 1 | | | | | | | | 125 |
| RPM | 4 | 70 | 213 | 460 | 653 | 721 | 715 | 688 | 572 | 355 | | | 4451 |
| RPP | 159 | 456 | 337 | 157 | 28 | 2 | | | | | | 2 | 1141 |
| RPR | 153 | 90 | 1 | | | | | | | 1 | 9 | | 254 |
| RSP | | | | 1 | 6 | 12 | 87 | 208 | 221 | 65 | | | 600 |
| Total general | 3321 | 18086 | 19271 | 22649 | 22879 | 22354 | 24642 | 27507 | 23687 | 5620 | 173 | 94 | 190283 |

Tabla 48: Atendidos por modelo, edad y sexo

| Sexo / Modelo | 0 menor de 1 año | 1 - 3 Años | 4 - 5 Años | 6 - 7 Años | 8 - 9 Años | 10 - 11 Años | 12 - 13 Años | 14 - 15 Años | 16 - 17 Años | 18 y más Años | En gestación | Sin dato edad | Total general |
|--------------------------------|------------------|-------------|-------------|--------------|--------------|--------------|--------------|--------------|--------------|---------------|--------------|---------------|---------------|
| Femenino | 1647 | 9018 | 9702 | 11131 | 11076 | 10937 | 12841 | 15198 | 13931 | 3329 | 173 | 56 | 99039 |
| CLA | 38 | 44 | 1 | | | | | | | | | | 83 |
| CPE | 24 | 58 | 26 | 14 | 1 | | | | | | | 2 | 125 |
| CREAD Mayores | 1 | | 5 | 34 | 46 | 68 | 160 | 394 | 415 | 54 | | | 1177 |
| CREAD Lactantes y Preescolares | 58 | 101 | 43 | 13 | 3 | | | | | | | | 218 |
| DAM | 532 | 2268 | 2462 | 2523 | 2260 | 2142 | 2526 | 2824 | 1936 | 77 | 26 | 10 | 19586 |
| FAE | 32 | 390 | 315 | 309 | 323 | 290 | 284 | 268 | 303 | 99 | | 1 | 2614 |
| FAS | 6 | 74 | 67 | 88 | 49 | 68 | 55 | 45 | 66 | 35 | | | 553 |
| OPD | 525 | 3234 | 2944 | 3027 | 2868 | 2647 | 2946 | 3490 | 3267 | 521 | 95 | 18 | 25582 |
| PAD | 2 | 15 | 15 | 18 | 26 | 26 | 31 | 36 | 38 | 15 | | | 222 |
| PAS | | | | 1 | 3 | 6 | 9 | 12 | 10 | 4 | | | 45 |
| PEC | | | 1 | 3 | 3 | 9 | 21 | 52 | 73 | 22 | | 1 | 185 |
| PEE | | | | 6 | 14 | 38 | 119 | 302 | 455 | 188 | | 1 | 1123 |
| PIB | 29 | 504 | 540 | 572 | 610 | 549 | 605 | 621 | 578 | 104 | 1 | 1 | 4714 |
| PIE | 3 | 29 | 52 | 59 | 88 | 130 | 324 | 965 | 1467 | 301 | | 6 | 3424 |
| PIE (PIE Coordinado) | | | | 2 | 5 | 5 | 45 | 184 | 330 | 118 | | 1 | 690 |
| PPC | | 7 | 60 | 210 | 402 | 726 | 882 | 613 | 250 | 67 | | 1 | 3218 |
| PPF | 103 | 1518 | 1571 | 1841 | 1702 | 1543 | 1666 | 1766 | 1581 | 226 | 3 | 7 | 13527 |
| PRJ | 24 | 100 | 161 | 225 | 238 | 259 | 324 | 400 | 350 | 156 | 1 | | 2238 |
| PRM | 5 | 184 | 1049 | 1658 | 1786 | 1733 | 1979 | 2191 | 1800 | 429 | | 7 | 12821 |
| RAD | | | | 1 | | 2 | 2 | 6 | 4 | 23 | | | 38 |
| RDD | | 1 | 3 | 9 | 3 | 14 | 22 | 27 | 40 | 100 | | | 219 |
| RDG | | | 5 | 8 | 7 | 14 | 15 | 13 | 17 | 332 | | | 411 |
| REM | 2 | 26 | 62 | 159 | 212 | 218 | 343 | 345 | 299 | 127 | | | 1793 |
| REN | | | | | | | 7 | 20 | 28 | 10 | | | 65 |
| RLP | 36 | 80 | 49 | 33 | 7 | 1 | | | 1 | | | | 207 |
| RMA | 15 | 23 | 1 | | | | 1 | 12 | 40 | 15 | 10 | | 117 |
| RPA | 43 | 38 | 4 | | | | 4 | 32 | 87 | 39 | 28 | | 275 |
| RPL | 20 | 30 | 6 | 2 | | | | | | | | | 58 |
| RPM | | 48 | 107 | 246 | 404 | 442 | 428 | 465 | 385 | 244 | | | 2769 |
| RPP | 80 | 199 | 153 | 69 | 10 | 2 | | | | | | | 513 |
| RPR | 69 | 47 | | | | | | | | | 9 | | 125 |
| RSP | | | | 1 | 6 | 5 | 43 | 115 | 111 | 23 | | | 304 |

Tabla 48: Atendidos por modelo, edad y sexo (continuación)

| Sexo / Modelo | 0 menor de 1 año | 1 - 3 Años | 4 - 5 Años | 6 - 7 Años | 8 - 9 Años | 10 - 11 Años | 12 - 13 Años | 14 - 15 Años | 16 - 17 Años | 18 y más Años | En gestación | Sin dato edad | Total general |
|-----------------------------------|---------------------------|---------------|---------------|---------------|---------------|-----------------|-----------------|-----------------|-----------------|---------------------|-----------------|---------------------|------------------|
| Masculino | 1674 | 9068 | 9569 | 11518 | 11803 | 11417 | 11801 | 12309 | 9756 | 2291 | | 38 | 91244 |
| CLA | 32 | 61 | | | | | | | | | | | 93 |
| CPE | 20 | 63 | 52 | 18 | | | | | | | | | 153 |
| CREAD Mayores | 1 | | 2 | 39 | 63 | 112 | 255 | 375 | 365 | 33 | | 1 | 1246 |
| CREAD Lactantes y Preescolares | 60 | 148 | 48 | 22 | 1 | 1 | 1 | 1 | | | | | 282 |
| DAM | 566 | 2178 | 2217 | 2404 | 2185 | 1933 | 1848 | 1630 | 1036 | 28 | | 7 | 16032 |
| FAE | 26 | 386 | 314 | 324 | 315 | 291 | 313 | 249 | 154 | 55 | | | 2427 |
| FAS | 9 | 68 | 74 | 59 | 66 | 56 | 40 | 44 | 36 | 7 | | | 459 |
| OPD | 489 | 3258 | 2987 | 3440 | 3314 | 3049 | 2903 | 3015 | 2159 | 325 | | 12 | 24951 |
| PAD | 3 | 18 | 34 | 44 | 47 | 73 | 57 | 66 | 27 | 32 | | 1 | 402 |
| PAS | | | | 8 | 8 | 56 | 143 | 241 | 213 | 65 | | 1 | 735 |
| PEC | | | | 8 | 23 | 28 | 61 | 86 | 93 | 42 | | 1 | 342 |
| PEE | | | | 2 | 7 | 22 | 29 | 37 | 58 | 32 | | 1 | 188 |
| PIB | 24 | 516 | 650 | 721 | 746 | 678 | 677 | 603 | 415 | 51 | | 1 | 5082 |
| PIE | 5 | 35 | 58 | 83 | 154 | 248 | 644 | 1685 | 2038 | 352 | | 3 | 5305 |
| PIE (PIE Coordinado) | | 1 | | 1 | 7 | 27 | 115 | 336 | 558 | 210 | | | 1255 |
| PPC | | 10 | 55 | 233 | 427 | 664 | 861 | 745 | 372 | 77 | | 3 | 3447 |
| PPF | 117 | 1591 | 1745 | 2036 | 2128 | 1989 | 1913 | 1636 | 1202 | 124 | | 3 | 14484 |
| PRJ | 30 | 96 | 132 | 210 | 197 | 188 | 169 | 155 | 110 | 45 | | | 1332 |
| PRM | 4 | 147 | 806 | 1382 | 1558 | 1413 | 1079 | 773 | 375 | 53 | | 2 | 7592 |
| RAD | | | | | | 4 | 2 | 13 | 11 | 22 | | | 52 |
| RDD | | | | 6 | 9 | 11 | 17 | 16 | 27 | 32 | | | 118 |
| RDG | 1 | 1 | 9 | 10 | 15 | 14 | 28 | 28 | 24 | 459 | | | 589 |
| REM | 3 | 10 | 35 | 121 | 248 | 266 | 306 | 254 | 176 | 89 | | | 1508 |
| REN | | | 1 | 9 | 12 | 8 | 9 | 5 | 10 | 4 | | | 58 |
| RLP | 35 | 73 | 48 | 35 | 5 | | | | | | | | 196 |
| RMA | 13 | 15 | | | | | | | | | | | 28 |
| RPA | 41 | 40 | 4 | 1 | | | | | | | | | 86 |
| RPL | 28 | 31 | 7 | | 1 | | | | | | | | 67 |
| RPM | 4 | 22 | 106 | 214 | 249 | 279 | 287 | 223 | 187 | 111 | | | 1682 |
| RPP | 79 | 257 | 184 | 88 | 18 | | | | | | | 2 | 628 |
| RPR | 84 | 43 | 1 | | | | | | | 1 | | | 129 |
| RSP | | | | | | 7 | 44 | 93 | 110 | 42 | | | 296 |
| Total general | 3321 | 18086 | 19271 | 22649 | 22879 | 22354 | 24642 | 27507 | 23687 | 5620 | 173 | 94 | 190283 |

Tabla 49: Atendidos por modelo y escolaridad

| | 01) Pre- Escolar (kínder, jardín Infantil) | 02) 1º Básico | 03) 2º Básico | 04) 3º Básico | 05) 4º Básico | 06) 5º Básico | 07) 6º Básico | 08) 7º Básico | 09) 8º Básico | 10) 1º medio científico humanista | 11) 2º medio científico humanista | 12) 3º medio científico humanista |
|--------------------------------|--|-------------------|-------------------|-------------------|-------------------|-------------------|-------------------|-------------------|-------------------|---|---|--|
| CLA | 106 | | | | | | | | | | | |
| CPE | 119 | 21 | 1 | | | | | | | | | |
| CREAD Mayores | 20 | 77 | 87 | 144 | 160 | 241 | 319 | 267 | 285 | 207 | 54 | 20 |
| CREAD Lactantes y Preescolares | 84 | 15 | 2 | | | | | | | | | |
| DAM | 7593 | 2939 | 2514 | 2229 | 2270 | 2316 | 2273 | 2344 | 2310 | 1765 | 977 | 524 |
| FAE | 1195 | 368 | 353 | 355 | 300 | 326 | 308 | 234 | 237 | 142 | 99 | 45 |
| FAS | 250 | 86 | 67 | 75 | 57 | 61 | 59 | 49 | 43 | 31 | 9 | 10 |
| OPD | 9216 | 3828 | 3428 | 3115 | 2974 | 3086 | 3064 | 3229 | 2944 | 2390 | 1498 | 808 |
| PAD | 23 | 20 | 17 | 10 | 5 | 8 | 7 | 7 | 6 | 5 | 2 | |
| PAS | | 5 | 17 | 15 | 29 | 73 | 93 | 92 | 117 | 72 | 43 | 23 |
| PEC | 5 | 14 | 26 | 38 | 44 | 68 | 66 | 52 | 45 | 13 | 12 | 1 |
| PEE | 1 | 14 | 26 | 40 | 55 | 95 | 134 | 122 | 175 | 112 | 53 | 24 |
| PIB | 1919 | 769 | 785 | 722 | 650 | 723 | 708 | 657 | 627 | 435 | 259 | 120 |
| PIE | 176 | 119 | 197 | 263 | 372 | 639 | 906 | 991 | 1172 | 922 | 359 | 162 |
| PIE (PIE Coordinado) | 1 | 18 | 24 | 44 | 69 | 116 | 174 | 183 | 264 | 248 | 108 | 51 |
| PPC | 219 | 267 | 344 | 485 | 561 | 752 | 966 | 891 | 752 | 363 | 205 | 80 |
| PPF | 5436 | 2363 | 2168 | 2010 | 1964 | 1942 | 1943 | 1921 | 1628 | 1139 | 638 | 368 |
| PRJ | 428 | 232 | 232 | 239 | 219 | 204 | 238 | 233 | 258 | 214 | 142 | 78 |
| PRM | 2614 | 1817 | 1849 | 1755 | 1659 | 1623 | 1632 | 1514 | 1435 | 1059 | 665 | 368 |
| RAD | | | | | 1 | | | 1 | | | | |
| RDD | 4 | 5 | 4 | 2 | 7 | 3 | 3 | 4 | 6 | 2 | 2 | |
| RDG | | | | | | | 1 | | | | | |
| REM | 154 | 218 | 248 | 287 | 263 | 277 | 300 | 291 | 212 | 124 | 68 | 31 |
| REN | 1 | 11 | 8 | 7 | 10 | 12 | 11 | 16 | 14 | 5 | 10 | |
| RLP | 168 | 40 | 9 | 2 | 1 | | | | | 1 | | |
| RMA | 27 | | | 1 | 5 | 4 | 3 | 9 | 11 | 3 | 1 | 2 |
| RPA | 78 | 1 | 2 | 1 | 2 | 7 | 10 | 8 | 21 | 16 | 5 | 3 |
| RPL | 40 | | 1 | 1 | | | | | | | | |
| RPM | 334 | 298 | 365 | 387 | 395 | 380 | 359 | 355 | 290 | 159 | 92 | 29 |
| RPP | 594 | 65 | 30 | 9 | 4 | 2 | | | | | | |
| RPR | 40 | | | | | | | | | | | |
| RSP | | 3 | 5 | 11 | 24 | 59 | 75 | 88 | 48 | 59 | 24 | 6 |
| Total general | 30845 | 13613 | 12809 | 12247 | 12100 | 13017 | 13652 | 13558 | 12900 | 9486 | 5325 | 2753 |

Tabla 49: Atendidos por modelo y escolaridad (continuación)

| | 13) 4º medio científico humanista | 14) 1º medio técnico profesional | 15) 2º medio técnico profesional | 16) 3º medio técnico profesional | 17) 4º medio técnico profesional | 18) Preuniversitario | 19) Superior (instituto profesional y universidad) | 20) 1º nivel básico adultos | 21) 2º nivel básico adultos | 22) 3º nivel básico adultos |
|--------------------------------|------------------------------------|-----------------------------------|-----------------------------------|-----------------------------------|-----------------------------------|-----------------------|---|------------------------------|------------------------------|------------------------------|
| CLA | | | | | | | | | | |
| CPE | | | | | | | | | | |
| CREAD Mayores | 5 | 26 | 14 | 7 | | | | 9 | 23 | 46 |
| CREAD Lactantes y Preescolares | | | | | | | | | | |
| DAM | 208 | 218 | 153 | 123 | 54 | | 8 | 7 | 6 | 13 |
| FAE | 19 | 66 | 35 | 27 | 28 | | 11 | 2 | 2 | 5 |
| FAS | 6 | 37 | 19 | 15 | 9 | | 5 | | 1 | 1 |
| OPD | 360 | 541 | 389 | 309 | 162 | 1 | 9 | 16 | 27 | 32 |
| PAD | | 1 | 1 | 1 | | | | | | |
| PAS | 14 | 26 | 20 | 11 | 9 | | 3 | | 1 | 8 |
| PEC | | 7 | 2 | 1 | | | | | | 1 |
| PEE | 5 | 45 | 14 | 23 | 11 | | 2 | 3 | 7 | 18 |
| PIB | 36 | 136 | 77 | 73 | 44 | | 2 | 10 | 5 | 10 |
| PIE | 47 | 338 | 163 | 103 | 36 | | 5 | 43 | 88 | 164 |
| PIE (PIE Coordinado) | 20 | 44 | 21 | 40 | 9 | | 1 | 11 | 26 | 31 |
| PPC | 39 | 268 | 121 | 93 | 71 | | 2 | 1 | 1 | 3 |
| PPF | 144 | 336 | 261 | 195 | 86 | | 10 | 21 | 20 | 33 |
| PRJ | 46 | 19 | 28 | 18 | 13 | | 17 | 4 | 1 | 3 |
| PRM | 152 | 288 | 177 | 156 | 125 | 1 | 27 | 3 | 9 | 24 |
| RAD | | | | | | | | | | |
| RDD | | 2 | 1 | | 2 | | 1 | | | |
| RDG | | | | | 2 | | 1 | | | |
| REM | 9 | 90 | 42 | 36 | 17 | | 32 | 5 | 2 | 2 |
| REN | 1 | 3 | | 4 | 2 | | 2 | | | |
| RLP | | | | | | | | | | |
| RMA | | 1 | 2 | | 2 | | 1 | | 1 | 4 |
| RPA | | 5 | 5 | 4 | 2 | | 6 | 2 | 5 | 8 |
| RPL | | | | | | | | | | |
| RPM | 35 | 126 | 89 | 88 | 55 | | 89 | 2 | 3 | 9 |
| RPP | | | | | | | | | | |
| RPR | | | | | | | | | | |
| RSP | 6 | 21 | 19 | 7 | 3 | | 4 | 3 | 1 | 14 |
| Total general | 1152 | 2644 | 1653 | 1334 | 742 | 2 | 238 | 142 | 229 | 429 |

Tabla 49: Atendidos por modelo y escolaridad (continuación)

| | 23) 1º nivel medio adultos | 24) 2º nivel medio adultos | 25) Programa especial básica (nivelación, alfabetización, exámenes libres) | 26) programa especial media (nivelación, exámenes libres) | 27) diferencial (def mental, audición, lenguaje, sensoriales y motores) | 28) sin escolaridad pero lee y escribe | 29) analfabeto (sin escolaridad) | 30) sin escolaridad | 31) se desconoce | 32) terminó enseñanza media completa | Total general |
|--------------------------------|-----------------------------|-----------------------------|---|--|--|---|-----------------------------------|----------------------|-------------------|--------------------------------------|---------------|
| CLA | | | | | 3 | | | 67 | | | 176 |
| CPE | | | | | 37 | | | 97 | 3 | | 278 |
| CREAD Mayores | 43 | 11 | 108 | 22 | 210 | 8 | 1 | 3 | 6 | | 2423 |
| CREAD Lactantes y Preescolares | | | | | 47 | | | 351 | 1 | | 500 |
| DAM | 50 | 13 | 95 | 79 | 728 | 63 | 10 | 3193 | 540 | 3 | 35618 |
| FAE | 27 | 5 | 39 | 31 | 300 | 9 | 1 | 407 | 61 | 4 | 5041 |
| FAS | 3 | 4 | 3 | 2 | 21 | 2 | | 78 | 7 | 2 | 1012 |
| OPD | 101 | 44 | 181 | 155 | 1128 | 196 | 16 | 5369 | 1875 | 42 | 50533 |
| PAD | | | 3 | 1 | 467 | | 4 | 32 | 4 | | 624 |
| PAS | 6 | 4 | 9 | 4 | 47 | 5 | | 2 | 26 | 6 | 780 |
| PEC | 7 | 1 | 49 | 3 | 31 | 11 | 4 | 5 | 21 | | 527 |
| PEE | 40 | 8 | 76 | 33 | 53 | 5 | 3 | 37 | 76 | 1 | 1311 |
| PIB | 40 | 22 | 24 | 24 | 196 | 24 | 3 | 563 | 126 | 7 | 9796 |
| PIE | 353 | 54 | 372 | 201 | 255 | 35 | 4 | 78 | 107 | 5 | 8729 |
| PIE (PIE Coordinado) | 94 | 33 | 136 | 60 | 35 | 28 | 6 | 15 | 30 | 5 | 1945 |
| PPC | 14 | 3 | 21 | 18 | 84 | 5 | 1 | 14 | 13 | 8 | 6665 |
| PPF | 88 | 42 | 99 | 132 | 699 | 66 | 2 | 1879 | 364 | 14 | 28011 |
| PRJ | 5 | 2 | 37 | 16 | 132 | 4 | | 177 | 324 | 7 | 3570 |
| PRM | 55 | 19 | 68 | 86 | 635 | 40 | 2 | 214 | 307 | 35 | 20413 |
| RAD | | | | | 80 | | | 8 | | | 90 |
| RDD | | 1 | 1 | | 280 | 3 | | 2 | 1 | 1 | 337 |
| RDG | | | | | 678 | 1 | 39 | 276 | 2 | | 1000 |
| REM | 18 | 8 | 35 | 28 | 406 | 12 | 2 | 31 | 47 | 6 | 3301 |
| REN | | | | 1 | 4 | 1 | | | | | 123 |
| RLP | | | | | 33 | | | 145 | 4 | | 403 |
| RMA | 8 | 3 | | | | | | 52 | 3 | 2 | 145 |
| RPA | 21 | 6 | 8 | 4 | 7 | | | 120 | 3 | 1 | 361 |
| RPL | | | | | 15 | | | 68 | | | 125 |
| RPM | 14 | 13 | 42 | 33 | 327 | 5 | 5 | 32 | 27 | 14 | 4451 |
| RPP | | | | | 133 | | | 292 | 12 | | 1141 |
| RPR | | | | | | | | 214 | | | 254 |
| RSP | 15 | 6 | 24 | 20 | 33 | | 1 | 7 | 13 | 1 | 600 |
| Total general | 1002 | 302 | 1430 | 953 | 7104 | 523 | 104 | 13828 | 4003 | 164 | 190283 |

Tabla 50: Atendidos por modelo y escolaridad, sexo femenino

| | 01) Pre-Escolar (kínder, jardín Infantil) | 02) 1º Básico | 03) 2º Básico | 04) 3º Básico | 05) 4º Básico | 06) 5º Básico | 07) 6º Básico | 08) 7º Básico | 09) 8º Básico | 10) 1º medio científico humanista | 11) 2º medio científico humanista | 12) 3º medio científico humanista |
|--------------------------------|--|----------------|----------------|----------------|----------------|----------------|----------------|----------------|----------------|------------------------------------|------------------------------------|------------------------------------|
| CLA | 48 | | | | | | | | | | | |
| CPE | 57 | 11 | 1 | | | | | | | | | |
| CREAD Mayores | 13 | 25 | 34 | 42 | 57 | 90 | 149 | 151 | 168 | 123 | 40 | 17 |
| CREAD Lactantes y Preescolares | 37 | 5 | 2 | | | | | | | | | |
| DAM | 3921 | 1471 | 1265 | 1107 | 1169 | 1207 | 1285 | 1424 | 1464 | 1172 | 722 | 383 |
| FAE | 608 | 178 | 178 | 187 | 131 | 158 | 156 | 125 | 140 | 87 | 65 | 36 |
| FAS | 129 | 50 | 32 | 39 | 27 | 30 | 32 | 30 | 23 | 24 | 8 | 8 |
| OPD | 4530 | 1718 | 1572 | 1476 | 1370 | 1427 | 1505 | 1738 | 1654 | 1404 | 970 | 534 |
| PAD | 7 | 7 | 6 | 2 | 2 | 2 | 5 | 2 | 3 | 3 | 2 | |
| PAS | | 2 | 1 | | 4 | 6 | 3 | 5 | 4 | 3 | 4 | |
| PEC | 2 | 1 | 4 | 10 | 7 | 21 | 24 | 23 | 24 | 8 | 5 | |
| PEE | 1 | 9 | 16 | 26 | 40 | 76 | 115 | 107 | 156 | 97 | 50 | 24 |
| PIB | 893 | 350 | 353 | 307 | 269 | 315 | 341 | 327 | 355 | 237 | 161 | 91 |
| PIE | 76 | 41 | 72 | 72 | 96 | 184 | 302 | 386 | 473 | 461 | 183 | 91 |
| PIE (PIE Coordinado) | 1 | 3 | 5 | 18 | 21 | 35 | 61 | 73 | 94 | 90 | 51 | 26 |
| PPC | 106 | 127 | 159 | 239 | 291 | 380 | 494 | 423 | 377 | 156 | 86 | 45 |
| PPF | 2598 | 1083 | 974 | 872 | 852 | 881 | 868 | 933 | 884 | 685 | 408 | 243 |
| PRJ | 237 | 122 | 122 | 124 | 128 | 121 | 166 | 162 | 193 | 162 | 116 | 64 |
| PRM | 1486 | 944 | 999 | 929 | 867 | 961 | 1064 | 1059 | 1094 | 848 | 560 | 324 |
| RAD | | | | | 1 | | | 1 | | | | |
| RDD | 3 | 5 | 2 | 1 | 4 | 2 | 2 | 3 | 5 | 2 | 2 | |
| RDG | | | | | | | | | | | | |
| REM | 95 | 110 | 118 | 130 | 131 | 136 | 171 | 171 | 124 | 88 | 51 | 20 |
| REN | | | 1 | | 3 | 6 | 7 | 12 | 10 | 4 | 9 | |
| RLP | 96 | 19 | 6 | 1 | 1 | | | | | 1 | | |
| RMA | 16 | | | 1 | 5 | 4 | 3 | 9 | 11 | 3 | 1 | 2 |
| RPA | 41 | | 2 | 1 | 2 | 7 | 10 | 8 | 21 | 16 | 5 | 3 |
| RPL | 16 | | 1 | | | | | | | | | |
| RPM | 174 | 172 | 224 | 249 | 243 | 222 | 220 | 243 | 192 | 123 | 70 | 23 |
| RPP | 282 | 29 | 12 | 2 | 2 | 2 | | | | | | |
| RPR | 17 | | | | | | | | | | | |
| RSP | | 2 | 3 | 2 | 9 | 27 | 47 | 50 | 32 | 33 | 11 | 5 |
| Total general | 15490 | 6484 | 6164 | 5837 | 5732 | 6300 | 7030 | 7465 | 7501 | 5830 | 3580 | 1939 |

Tabla 50: Atendidos por modelo y escolaridad, sexo femenino (continuación)

| | 13) 4º medio científico humanista | 14) 1º medio técnico profesional | 15) 2º medio técnico profesional | 16) 3º medio técnico profesional | 17) 4º medio técnico profesional | 18) Preuniversitario | 19) Superior (instituto profesional y universidad) | 20) 1º nivel básico adultos | 21) 2º nivel básico adultos | 22) 3º nivel básico adultos |
|--------------------------------|------------------------------------|-----------------------------------|-----------------------------------|-----------------------------------|-----------------------------------|-----------------------|---|------------------------------|------------------------------|------------------------------|
| CLA | | | | | | | | | | |
| CPE | | | | | | | | | | |
| CREAD Mayores | 4 | 16 | 12 | 5 | | | | 2 | 15 | 22 |
| CREAD Lactantes y Preescolares | | | | | | | | | | |
| DAM | 162 | 128 | 103 | 87 | 40 | | 8 | 3 | 4 | 4 |
| FAE | 15 | 38 | 23 | 20 | 25 | | 8 | 1 | 2 | |
| FAS | 5 | 17 | 12 | 10 | 7 | | 5 | | 1 | 1 |
| OPD | 254 | 299 | 236 | 199 | 117 | 1 | 5 | 6 | 10 | 17 |
| PAD | | | 1 | 1 | | | | | | |
| PAS | | | 2 | 1 | | | | | | |
| PEC | | 1 | 1 | 1 | | | | | | |
| PEE | 5 | 41 | 13 | 19 | 9 | | 1 | 3 | 7 | 15 |
| PIB | 21 | 67 | 49 | 45 | 27 | | 2 | 7 | 3 | 5 |
| PIE | 27 | 156 | 82 | 55 | 25 | | 3 | 21 | 24 | 60 |
| PIE (PIE Coordinado) | 10 | 14 | 7 | 20 | 2 | | 1 | 2 | 8 | 11 |
| PPC | 22 | 119 | 55 | 38 | 31 | | 2 | 1 | | |
| PPF | 88 | 168 | 158 | 121 | 60 | | 7 | 11 | 9 | 16 |
| PRJ | 40 | 12 | 19 | 15 | 13 | | 13 | 3 | | 1 |
| PRM | 137 | 237 | 148 | 132 | 112 | 1 | 25 | 3 | 6 | 18 |
| RAD | | | | | | | | | | |
| RDD | | | 1 | | 2 | | 1 | | | |
| RDG | | | | | 2 | | | | | |
| REM | 8 | 67 | 28 | 25 | 9 | | 22 | 3 | 1 | 1 |
| REN | 1 | 1 | | 4 | 2 | | 2 | | | |
| RLP | | | | | | | | | | |
| RMA | | 1 | 2 | | 2 | | 1 | | 1 | 4 |

| | | | | | | | | | | |
|----------------------|------------|-------------|-------------|------------|------------|----------|------------|-----------|-----------|------------|
| RPA | | 5 | 5 | 4 | 2 | | 6 | 2 | 5 | 8 |
| RPL | | | | | | | | | | |
| RPM | 27 | 80 | 65 | 61 | 41 | | 59 | 2 | 1 | 7 |
| RPP | | | | | | | | | | |
| RPR | | | | | | | | | | |
| RSP | 1 | 11 | 15 | 7 | 2 | | | 2 | 1 | 1 |
| Total general | 827 | 1478 | 1037 | 870 | 530 | 2 | 171 | 72 | 98 | 191 |

Tabla 50: Atendidos por modelo y escolaridad, sexo femenino (continuación)

| | 23) 1º nivel medio adultos | 24) 2º nivel medio adultos | 25) Programa especial básica (nivelación, alfabetización, exámenes libres) | 26) programa especial media (nivelación, exámenes libres) | 27) diferencial (def mental, audición, lenguaje, sensoriales y motores) | 28) sin escolaridad pero lee y escribe | 29) analfabeto (sin escolaridad) | 30) sin escolaridad | 31) se desconoce | 32) terminó enseñanza media completa | Total general |
|--------------------------------|-----------------------------|-----------------------------|---|--|--|---|-----------------------------------|----------------------|-------------------|--------------------------------------|---------------|
| CLA | | | | | 2 | | | 33 | | | 83 |
| CPE | | | | | 8 | | | 47 | 1 | | 125 |
| CREAD Mayores | 25 | 9 | 62 | 12 | 77 | 3 | 1 | 2 | 1 | | 1177 |
| CREAD Lactantes y Preescolares | | | | | 18 | | | 155 | 1 | | 218 |
| DAM | 25 | 10 | 48 | 44 | 347 | 37 | 4 | 1642 | 298 | 2 | 19586 |
| FAE | 16 | 3 | 18 | 22 | 133 | 4 | | 202 | 33 | 2 | 2614 |
| FAS | 3 | 3 | 2 | 2 | 11 | 1 | | 37 | 2 | 2 | 553 |
| OPD | 54 | 33 | 89 | 87 | 434 | 94 | 6 | 2768 | 944 | 31 | 25582 |
| PAD | | | 1 | 1 | 165 | | 1 | 11 | | | 222 |
| PAS | 1 | | | 1 | 5 | 1 | | | 2 | | 45 |
| PEC | 1 | 1 | 22 | 3 | 8 | 6 | 1 | 1 | 10 | | 185 |
| PEE | 34 | 8 | 74 | 31 | 39 | 5 | 1 | 32 | 68 | 1 | 1123 |
| PIB | 26 | 14 | 9 | 12 | 67 | 13 | 2 | 279 | 62 | 5 | 4714 |
| PIE | 151 | 28 | 126 | 82 | 62 | 9 | | 29 | 46 | 1 | 3424 |
| PIE (PIE Coordinado) | 33 | 11 | 42 | 16 | 10 | 6 | 2 | 6 | 9 | 2 | 690 |
| PPC | 8 | 2 | 5 | 8 | 29 | 1 | | 4 | 4 | 6 | 3218 |
| PPF | 49 | 28 | 46 | 76 | 248 | 34 | | 937 | 182 | 8 | 13527 |
| PRJ | 5 | 2 | 25 | 10 | 56 | 3 | | 83 | 214 | 7 | 2238 |
| PRM | 47 | 17 | 42 | 70 | 302 | 30 | 1 | 119 | 205 | 34 | 12821 |
| RAD | | | | | 35 | | | 1 | | | 38 |
| RDD | | 1 | 1 | | 177 | 3 | | 1 | 1 | | 219 |
| RDG | | | | | 290 | | 14 | 104 | 1 | | 411 |
| REM | 8 | 5 | 20 | 20 | 178 | 8 | 2 | 14 | 25 | 4 | 1793 |
| REN | | | | 1 | 2 | | | | | | 65 |
| RLP | | | | | 13 | | | 69 | 1 | | 207 |
| RMA | 8 | 3 | | | | | | 35 | 3 | 2 | 117 |
| RPA | 21 | 6 | 8 | 4 | 6 | | | 74 | 2 | 1 | 275 |
| RPL | | | | | 7 | | | 34 | | | 58 |
| RPM | 7 | 10 | 16 | 21 | 170 | 3 | | 21 | 13 | 10 | 2769 |
| RPP | | | | | 53 | | | 128 | 3 | | 513 |
| RPR | | | | | | | | 108 | | | 125 |
| RSP | 2 | | 9 | 9 | 18 | | | 1 | 4 | | 304 |
| Total general | 524 | 194 | 665 | 532 | 2970 | 261 | 35 | 6977 | 2135 | 118 | 99039 |

Tabla 51: Atendidos por modelo y escolaridad, sexo masculino

| | 01) Pre-Escolar (kínder, jardín Infantil) | 02) 1º Básico | 03) 2º Básico | 04) 3º Básico | 05) 4º Básico | 06) 5º Básico | 07) 6º Básico | 08) 7º Básico | 09) 8º Básico | 10) 1º medio científico humanista | 11) 2º medio científico humanista | 12) 3º medio científico humanista |
|--------------------------------|--|----------------|----------------|----------------|----------------|----------------|----------------|----------------|----------------|------------------------------------|------------------------------------|------------------------------------|
| CLA | 58 | | | | | | | | | | | |
| CPE | 62 | 10 | | | | | | | | | | |
| CREAD Mayores | 7 | 52 | 53 | 102 | 103 | 151 | 170 | 116 | 117 | 84 | 14 | 3 |
| CREAD Lactantes y Preescolares | 47 | 10 | | | | | | | | | | |
| DAM | 3672 | 1468 | 1249 | 1122 | 1101 | 1109 | 988 | 920 | 846 | 593 | 255 | 141 |
| FAE | 587 | 190 | 175 | 168 | 169 | 168 | 152 | 109 | 97 | 55 | 34 | 9 |
| FAS | 121 | 36 | 35 | 36 | 30 | 31 | 27 | 19 | 20 | 7 | 1 | 2 |
| OPD | 4686 | 2110 | 1856 | 1639 | 1604 | 1659 | 1559 | 1491 | 1290 | 986 | 528 | 274 |
| PAD | 16 | 13 | 11 | 8 | 3 | 6 | 2 | 5 | 3 | 2 | | |
| PAS | | 3 | 16 | 15 | 25 | 67 | 90 | 87 | 113 | 69 | 39 | 23 |
| PEC | 3 | 13 | 22 | 28 | 37 | 47 | 42 | 29 | 21 | 5 | 7 | 1 |
| PEE | | 5 | 10 | 14 | 15 | 19 | 19 | 15 | 19 | 15 | 3 | |
| PIB | 1026 | 419 | 432 | 415 | 381 | 408 | 367 | 330 | 272 | 198 | 98 | 29 |
| PIE | 100 | 78 | 125 | 191 | 276 | 455 | 604 | 605 | 699 | 461 | 176 | 71 |
| PIE (PIE Coordinado) | | 15 | 19 | 26 | 48 | 81 | 113 | 110 | 170 | 158 | 57 | 25 |
| PPC | 113 | 140 | 185 | 246 | 270 | 372 | 472 | 468 | 375 | 207 | 119 | 35 |
| PPF | 2838 | 1280 | 1194 | 1138 | 1112 | 1061 | 1075 | 988 | 744 | 454 | 230 | 125 |
| PRJ | 191 | 110 | 110 | 115 | 91 | 83 | 72 | 71 | 65 | 52 | 26 | 14 |
| PRM | 1128 | 873 | 850 | 826 | 792 | 662 | 568 | 455 | 341 | 211 | 105 | 44 |
| RAD | | | | | | | | | | | | |
| RDD | 1 | | 2 | 1 | 3 | 1 | 1 | 1 | 1 | | | |
| RDG | | | | | | | 1 | | | | | |
| REM | 59 | 108 | 130 | 157 | 132 | 141 | 129 | 120 | 88 | 36 | 17 | 11 |
| REN | 1 | 11 | 7 | 7 | 7 | 6 | 4 | 4 | 4 | 1 | 1 | |
| RLP | 72 | 21 | 3 | 1 | | | | | | | | |
| RMA | 11 | | | | | | | | | | | |
| RPA | 37 | 1 | | | | | | | | | | |
| RPL | 24 | | | 1 | | | | | | | | |
| RPM | 160 | 126 | 141 | 138 | 152 | 158 | 139 | 112 | 98 | 36 | 22 | 6 |
| RPP | 312 | 36 | 18 | 7 | 2 | | | | | | | |
| RPR | 23 | | | | | | | | | | | |
| RSP | | 1 | 2 | 9 | 15 | 32 | 28 | 38 | 16 | 26 | 13 | 1 |
| Total general | 15355 | 7129 | 6645 | 6410 | 6368 | 6717 | 6622 | 6093 | 5399 | 3656 | 1745 | 814 |

Tabla 51: Atendidos por modelo y escolaridad, sexo masculino (continuación)

| | 13) 4º medio científico humanista | 14) 1º medio técnico profesional | 15) 2º medio técnico profesional | 16) 3º medio técnico profesional | 17) 4º medio técnico profesional | 18) Preuniversitario | 19) Superior (instituto profesional y universidad) | 20) 1º nivel básico adultos | 21) 2º nivel básico adultos | 22) 3º nivel básico adultos |
|--------------------------------|------------------------------------|-----------------------------------|-----------------------------------|-----------------------------------|-----------------------------------|-----------------------|---|------------------------------|------------------------------|------------------------------|
| CLA | | | | | | | | | | |
| CPE | | | | | | | | | | |
| CREAD Mayores | 1 | 10 | 2 | 2 | | | | 7 | 8 | 24 |
| CREAD Lactantes y Preescolares | | | | | | | | | | |
| DAM | 46 | 90 | 50 | 36 | 14 | | | 4 | 2 | 9 |
| FAE | 4 | 28 | 12 | 7 | 3 | | 3 | 1 | | 5 |
| FAS | 1 | 20 | 7 | 5 | 2 | | | | | |
| OPD | 106 | 242 | 153 | 110 | 45 | | 4 | 10 | 17 | 15 |
| PAD | | 1 | | | | | | | | |
| PAS | 14 | 26 | 18 | 10 | 9 | | 3 | | 1 | 8 |
| PEC | | 6 | 1 | | | | | | | 1 |
| PEE | | 4 | 1 | 4 | 2 | | 1 | | | 3 |
| PIB | 15 | 69 | 28 | 28 | 17 | | | 3 | 2 | 5 |
| PIE | 20 | 182 | 81 | 48 | 11 | | 2 | 22 | 64 | 104 |
| PIE (PIE Coordinado) | 10 | 30 | 14 | 20 | 7 | | | 9 | 18 | 20 |
| PPC | 17 | 149 | 66 | 55 | 40 | | | | 1 | 3 |
| PPF | 56 | 168 | 103 | 74 | 26 | | 3 | 10 | 11 | 17 |
| PRJ | 6 | 7 | 9 | 3 | | | 4 | 1 | 1 | 2 |
| PRM | 15 | 51 | 29 | 24 | 13 | | 2 | | 3 | 6 |
| RAD | | | | | | | | | | |
| RDD | | 2 | | | | | | | | |
| RDG | | | | | | | 1 | | | |
| REM | 1 | 23 | 14 | 11 | 8 | | 10 | 2 | 1 | 1 |
| REN | | 2 | | | | | | | | |
| RLP | | | | | | | | | | |
| RMA | | | | | | | | | | |
| RPA | | | | | | | | | | |
| RPL | | | | | | | | | | |
| RPM | 8 | 46 | 24 | 27 | 14 | | 30 | | 2 | 2 |
| RPP | | | | | | | | | | |
| RPR | | | | | | | | | | |
| RSP | 5 | 10 | 4 | | 1 | | 4 | 1 | | 13 |
| Total general | 325 | 1166 | 616 | 464 | 212 | | 67 | 70 | 131 | 238 |

Tabla 51: Atendidos por modelo y escolaridad, sexo masculino (continuación)

| | 23) 1º nivel medio adultos | 24) 2º nivel medio adultos | 25) Programa especial básica (nivelación, alfabetización, exámenes libres) | 26) programa especial media (nivelación, exámenes libres) | 27) diferencial (def mental, audición, lenguaje, sensoriales y motores) | 28) sin escolaridad pero lee y escribe | 29) analfabeto (sin escolaridad) | 30) sin escolaridad | 31) se desconoce | 32) terminó enseñanza media completa | Total general |
|--------------------------------|-----------------------------|-----------------------------|---|--|--|---|-----------------------------------|----------------------|-------------------|--------------------------------------|---------------|
| CLA | | | | | 1 | | | 34 | | | 93 |
| CPE | | | | | 29 | | | 50 | 2 | | 153 |
| CREAD Mayores | 18 | 2 | 46 | 10 | 133 | 5 | | 1 | 5 | | 1246 |
| CREAD Lactantes y Preescolares | | | | | 29 | | | 196 | | | 282 |
| DAM | 25 | 3 | 47 | 35 | 381 | 26 | 6 | 1551 | 242 | 1 | 16032 |
| FAE | 11 | 2 | 21 | 9 | 167 | 5 | 1 | 205 | 28 | 2 | 2427 |
| FAS | | 1 | 1 | | 10 | 1 | | 41 | 5 | | 459 |
| OPD | 47 | 11 | 92 | 68 | 694 | 102 | 10 | 2601 | 931 | 11 | 24951 |
| PAD | | | 2 | | 302 | | 3 | 21 | 4 | | 402 |
| PAS | 5 | 4 | 9 | 3 | 42 | 4 | | 2 | 24 | 6 | 735 |
| PEC | 6 | | 27 | | 23 | 5 | 3 | 4 | 11 | | 342 |
| PEE | 6 | | 2 | 2 | 14 | | 2 | 5 | 8 | | 188 |
| PIB | 14 | 8 | 15 | 12 | 129 | 11 | 1 | 284 | 64 | 2 | 5082 |
| PIE | 202 | 26 | 246 | 119 | 193 | 26 | 4 | 49 | 61 | 4 | 5305 |
| PIE (PIE Coordinado) | 61 | 22 | 94 | 44 | 25 | 22 | 4 | 9 | 21 | 3 | 1255 |
| PPC | 6 | 1 | 16 | 10 | 55 | 4 | 1 | 10 | 9 | 2 | 3447 |
| PPF | 39 | 14 | 53 | 56 | 451 | 32 | 2 | 942 | 182 | 6 | 14484 |
| PRJ | | | 12 | 6 | 76 | 1 | | 94 | 110 | | 1332 |
| PRM | 8 | 2 | 26 | 16 | 333 | 10 | 1 | 95 | 102 | 1 | 7592 |
| RAD | | | | | 45 | | | 7 | | | 52 |
| RDD | | | | | 103 | | | 1 | | 1 | 118 |
| RDG | | | | | 388 | 1 | 25 | 172 | 1 | | 589 |
| REM | 10 | 3 | 15 | 8 | 228 | 4 | | 17 | 22 | 2 | 1508 |
| REN | | | | | 2 | 1 | | | | | 58 |
| RLP | | | | | 20 | | | 76 | 3 | | 196 |
| RMA | | | | | | | | 17 | | | 28 |
| RPA | | | | | 1 | | | 46 | 1 | | 86 |
| RPL | | | | | 8 | | | 34 | | | 67 |
| RPM | 7 | 3 | 26 | 12 | 157 | 2 | 5 | 11 | 14 | 4 | 1682 |
| RPP | | | | | 80 | | | 164 | 9 | | 628 |
| RPR | | | | | | | | 106 | | | 129 |
| RSP | 13 | 6 | 15 | 11 | 15 | | 1 | 6 | 9 | 1 | 296 |
| Total general | 478 | 108 | 765 | 421 | 4134 | 262 | 69 | 6851 | 1868 | 46 | 91244 |

Tabla 52: Atendidos por modelo y permanencia

| | hasta 5 días | 6 - 15 días | +15 días y menos 1 mes | 1 a 6 meses | 7 a 12 meses | +1 a 2 Años | +2 a 3 Años | +3 a 4 Años | +4 a 5 Años | +5 a 10 Años | más de 10 Años | Total general |
|--------------------------------|--------------|--------------|------------------------|--------------|--------------|--------------|-------------|-------------|-------------|--------------|----------------|---------------|
| CLA | 3 | 5 | 12 | 49 | 47 | 42 | 14 | 4 | | | | 176 |
| CPE | 5 | 6 | 7 | 75 | 73 | 76 | 24 | 9 | 2 | 1 | | 278 |
| CREAD Mayores | 733 | 63 | 158 | 596 | 401 | 320 | 88 | 33 | 15 | 16 | | 2423 |
| CREAD Lactantes y Preescolares | 26 | 12 | 22 | 193 | 130 | 83 | 23 | 6 | 1 | 2 | 2 | 500 |
| DAM | 7213 | 12311 | 10375 | 5278 | 261 | 161 | 7 | 3 | | 4 | 5 | 35618 |
| FAE | 40 | 39 | 83 | 945 | 1111 | 1682 | 691 | 206 | 104 | 100 | 40 | 5041 |
| FAS | | 6 | 20 | 163 | 180 | 314 | 144 | 76 | 35 | 62 | 12 | 1012 |
| OPD | 1200 | 1259 | 2295 | 22565 | 13635 | 7926 | 1250 | 306 | 74 | 20 | 3 | 50533 |
| PAD | 3 | 10 | 9 | 96 | 154 | 226 | 98 | 23 | 4 | 1 | | 624 |
| PAS | 12 | 7 | 9 | 188 | 353 | 199 | 12 | | | | | 780 |
| PEC | 11 | | 4 | 65 | 103 | 166 | 87 | 63 | 16 | 12 | | 527 |
| PEE | 6 | 8 | 25 | 244 | 251 | 374 | 243 | 105 | 49 | 6 | | 1311 |
| PIB | 66 | 83 | 120 | 1872 | 3059 | 4152 | 407 | 36 | 1 | | | 9796 |
| PIE | 64 | 85 | 191 | 2092 | 2507 | 3146 | 554 | 81 | 7 | 1 | 1 | 8729 |
| PIE (PIE Coordinado) | 16 | 17 | 28 | 383 | 475 | 719 | 226 | 67 | 14 | | | 1945 |
| PPC | 21 | 10 | 42 | 342 | 1379 | 1811 | 1466 | 692 | 404 | 495 | 3 | 6665 |
| PPF | 324 | 228 | 696 | 7075 | 9731 | 9105 | 785 | 57 | 6 | 4 | | 28011 |
| PRJ | 45 | 155 | 209 | 1355 | 652 | 590 | 282 | 155 | 62 | 65 | | 3570 |
| PRM | 243 | 123 | 368 | 4913 | 5515 | 8549 | 684 | 18 | | | | 20413 |
| RAD | 1 | | | 9 | 7 | 11 | 11 | 11 | 6 | 30 | 4 | 90 |
| RDD | 1 | 1 | 1 | 17 | 33 | 36 | 36 | 33 | 26 | 76 | 77 | 337 |
| RDG | | 2 | 4 | 16 | 29 | 36 | 37 | 34 | 30 | 149 | 663 | 1000 |
| REM | 45 | 58 | 74 | 536 | 517 | 746 | 444 | 249 | 172 | 389 | 71 | 3301 |
| REN | 1 | | 5 | 30 | 32 | 29 | 16 | 5 | 3 | 2 | | 123 |
| RLP | 16 | 3 | 18 | 92 | 80 | 117 | 39 | 22 | 13 | 3 | | 403 |
| RMA | 2 | 3 | 6 | 42 | 40 | 35 | 11 | 4 | 2 | | | 145 |
| RPA | 3 | 1 | 31 | 121 | 73 | 77 | 43 | 6 | 2 | 4 | | 361 |
| RPL | 2 | | 2 | 44 | 24 | 28 | 15 | 8 | 1 | 1 | | 125 |
| RPM | 30 | 59 | 79 | 578 | 559 | 971 | 711 | 421 | 238 | 604 | 201 | 4451 |
| RPP | 22 | 32 | 19 | 275 | 256 | 307 | 142 | 59 | 23 | 6 | | 1141 |
| RPR | 8 | 11 | 15 | 99 | 65 | 49 | 6 | 1 | | | | 254 |
| RSP | 14 | 25 | 28 | 168 | 123 | 134 | 67 | 24 | 9 | 7 | 1 | 600 |
| Total general | 10176 | 14622 | 14955 | 50516 | 41855 | 42217 | 8663 | 2817 | 1319 | 2060 | 1083 | 190283 |

3. Niñ@s y adolescentes vigentes¹ en el área de Protección de Derechos

Tabla 53: Tipo de maltrato por región

| | XV | I | II | III | IV | V | VI | VII | VIII | IX | XIV | X | XI | XII | RM | Total nacional |
|--|-------------|-------------|-------------|-------------|-------------|-------------|-------------|-------------|-------------|-------------|-------------|-------------|------------|-------------|--------------|----------------|
| Testigo de violencia intrafamiliar | 93 | 34 | 180 | 283 | 183 | 894 | 480 | 569 | 987 | 496 | 200 | 565 | 49 | 67 | 2394 | 7474 |
| Víctima de abuso sexual | 136 | 169 | 479 | 223 | 314 | 1280 | 530 | 695 | 1369 | 364 | 303 | 581 | 52 | 79 | 3911 | 10485 |
| Víctima de bullying (matonaje y maltrato escolar o en otro ámbito) | 4 | 2 | 4 | 8 | 20 | 24 | 14 | 11 | 20 | 11 | 2 | 16 | 2 | 6 | 129 | 273 |
| Víctima de estupro | 1 | 1 | 1 | 2 | 1 | 2 | 1 | 2 | 7 | 3 | | 1 | 2 | | 8 | 32 |
| Víctima de explotación sexual comercial | 29 | 8 | 21 | 27 | 26 | 91 | 1 | 2 | 40 | 6 | 15 | 18 | | 2 | 154 | 440 |
| Víctima de homicidio | | | | | | | | 2 | | | | 1 | | | 3 | 6 |
| Víctima de maltrato | | 1 | 10 | 18 | 2 | 5 | 8 | 12 | 15 | 5 | 1 | 10 | 2 | 1 | 59 | 149 |
| Víctima de maltrato físico grave (con lesiones) | 6 | 13 | 41 | 10 | 22 | 53 | 64 | 37 | 156 | 27 | 20 | 32 | 6 | 4 | 297 | 788 |
| Víctima de maltrato físico leve | 49 | 29 | 70 | 53 | 107 | 221 | 174 | 164 | 313 | 133 | 31 | 95 | 24 | 38 | 1035 | 2536 |
| Víctima de maltrato físico sin lesiones | 78 | 18 | 77 | 70 | 77 | 453 | 176 | 124 | 266 | 108 | 32 | 88 | 14 | 36 | 1035 | 2652 |
| Víctima de maltrato no especificado (proyectos) | | | 2 | 7 | 2 | 3 | | | 1 | 2 | | | | | 5 | 22 |
| Víctima de maltrato psicológico | 115 | 89 | 101 | 275 | 332 | 498 | 562 | 276 | 393 | 199 | 48 | 132 | 38 | 67 | 1505 | 4630 |
| Víctima de negligencia | 347 | 217 | 497 | 392 | 685 | 2848 | 1047 | 912 | 3223 | 1194 | 327 | 751 | 204 | 201 | 6103 | 18948 |
| Víctima de sodomía | | | | 1 | | 1 | | 1 | 3 | | | | | | 2 | 8 |
| Víctima de violación | 9 | 26 | 38 | 18 | 28 | 76 | 55 | 88 | 200 | 47 | 56 | 98 | 5 | 6 | 385 | 1135 |
| Sub total (maltrato) | 867 | 607 | 1521 | 1387 | 1799 | 6449 | 3112 | 2895 | 6993 | 2595 | 1035 | 2388 | 398 | 507 | 17025 | 49578 |
| No registra maltrato | 502 | 617 | 895 | 1078 | 1309 | 3406 | 1440 | 2241 | 2634 | 1353 | 858 | 2363 | 352 | 731 | 13152 | 32931 |
| Total general | 1369 | 1224 | 2416 | 2465 | 3108 | 9855 | 4552 | 5136 | 9627 | 3948 | 1893 | 4751 | 750 | 1238 | 30177 | 82509 |

¹ Los niñ@s "vigentes" son considerados al 31 de diciembre del año 2014

Tabla 54: Tipo de maltrato por edad

| | Menor de 1 año | 1 - 3 Años | 4 - 5 Años | 6 - 7 Años | 8 - 9 Años | 10 - 11 Años | 12 - 13 Años | 14 - 15 Años | 16 - 17 Años | 18 y más Años | En gestación | Sin información | Total general |
|--|----------------|-------------|-------------|-------------|--------------|--------------|--------------|--------------|--------------|---------------|--------------|-----------------|---------------|
| Testigo de violencia intrafamiliar | 56 | 911 | 1087 | 1088 | 1052 | 1013 | 906 | 714 | 580 | 62 | | 5 | 7474 |
| Víctima de abuso sexual | 5 | 150 | 1047 | 1613 | 1657 | 1465 | 1595 | 1522 | 1188 | 235 | | 8 | 10485 |
| Víctima de bullying (matonaje y maltrato escolar o en otro ámbito) | 1 | | 1 | 9 | 35 | 43 | 74 | 62 | 44 | 4 | | | 273 |
| Víctima de estupro | | | 1 | | | | | 9 | 21 | 1 | | | 32 |
| Víctima de explotación sexual comercial | | | | 2 | 5 | 15 | 67 | 142 | 183 | 25 | | 1 | 440 |
| Víctima de homicidio | | | | | | | 1 | | 2 | 3 | | | 6 |
| Víctima de maltrato | | 5 | 4 | 19 | 14 | 26 | 20 | 26 | 29 | 6 | | | 149 |
| Víctima de maltrato físico grave (con lesiones) | 3 | 39 | 65 | 102 | 127 | 112 | 114 | 118 | 89 | 19 | | | 788 |
| Víctima de maltrato físico leve | 9 | 151 | 212 | 323 | 349 | 356 | 388 | 380 | 328 | 36 | | 4 | 2536 |
| Víctima de maltrato físico sin lesiones | 7 | 115 | 237 | 391 | 381 | 410 | 401 | 361 | 318 | 27 | | 4 | 2652 |
| Víctima de maltrato no especificado (proyectos) | | 1 | 3 | 1 | 2 | 3 | 4 | 4 | 3 | | | 1 | 22 |
| Víctima de maltrato psicológico | 9 | 208 | 416 | 556 | 645 | 660 | 680 | 721 | 667 | 67 | | 1 | 4630 |
| Víctima de negligencia | 382 | 2613 | 2223 | 2519 | 2294 | 2198 | 2155 | 2319 | 1930 | 305 | | 10 | 18948 |
| Víctima de sodomía | | 1 | | | 3 | | 1 | 1 | 2 | | | | 8 |
| Víctima de violación | | 3 | 28 | 49 | 98 | 93 | 187 | 331 | 280 | 66 | | | 1135 |
| Sub total (maltrato) | 472 | 4197 | 5324 | 6672 | 6662 | 6394 | 6593 | 6710 | 5664 | 856 | 0 | 34 | 49578 |
| No registra maltrato | 647 | 2624 | 2423 | 3010 | 3432 | 3853 | 4700 | 5808 | 5030 | 1316 | 58 | 30 | 32931 |
| Total general | 1119 | 6821 | 7747 | 9682 | 10094 | 10247 | 11293 | 12518 | 10694 | 2172 | 58 | 64 | 82509 |

Tabla 55: Tipo de maltrato por edad y sexo femenino

| | Menor de 1 año | 1 - 3 Años | 4 - 5 Años | 6 - 7 Años | 8 - 9 Años | 10 - 11 Años | 12 - 13 Años | 14 - 15 Años | 16 - 17 Años | 18 y más Años | En gestación | Sin información | Total general |
|--|----------------|-------------|-------------|-------------|-------------|--------------|--------------|--------------|--------------|---------------|--------------|-----------------|---------------|
| Testigo de violencia intrafamiliar | 29 | 460 | 528 | 535 | 498 | 471 | 429 | 349 | 324 | 33 | | 2 | 3658 |
| Víctima de abuso sexual | 4 | 98 | 661 | 939 | 1028 | 980 | 1232 | 1299 | 1072 | 213 | | 6 | 7532 |
| Víctima de bullying (matonaje y maltrato escolar o en otro ámbito) | 1 | | 1 | 4 | 16 | 20 | 47 | 39 | 28 | 2 | | | 158 |
| Víctima de estupro | | | | | | | | 9 | 20 | 1 | | | 30 |
| Víctima de explotación sexual comercial | | | | 1 | 4 | 11 | 51 | 120 | 154 | 22 | | | 363 |
| Víctima de homicidio | | | | | | | 1 | | 2 | 1 | | | 4 |
| Víctima de maltrato | | 3 | 4 | 11 | 2 | 12 | 12 | 14 | 19 | | | | 77 |
| Víctima de maltrato físico grave (con lesiones) | 2 | 20 | 28 | 41 | 57 | 38 | 49 | 69 | 62 | 10 | | | 376 |
| Víctima de maltrato físico leve | 3 | 65 | 91 | 139 | 140 | 150 | 191 | 208 | 211 | 24 | | 4 | 1226 |
| Víctima de maltrato físico sin lesiones | 4 | 54 | 104 | 157 | 169 | 172 | 183 | 195 | 213 | 17 | | 1 | 1269 |
| Víctima de maltrato no especificado (proyectos) | | | 1 | | 1 | 3 | 3 | 2 | 1 | | | 1 | 12 |
| Víctima de maltrato psicológico | 5 | 91 | 205 | 268 | 284 | 299 | 334 | 373 | 395 | 45 | | 1 | 2300 |
| Víctima de negligencia | 188 | 1308 | 1110 | 1216 | 1077 | 1008 | 1022 | 1074 | 983 | 181 | | 7 | 9174 |
| Víctima de sodomía | | | | | 1 | | | | 1 | | | | 2 |
| Víctima de violación | | 2 | 16 | 27 | 45 | 57 | 157 | 301 | 245 | 64 | | | 914 |
| Sub total (maltrato) | 236 | 2101 | 2749 | 3338 | 3322 | 3221 | 3711 | 4052 | 3730 | 613 | 0 | 22 | 27095 |
| No registra maltrato | 325 | 1278 | 1137 | 1388 | 1574 | 1805 | 2217 | 2716 | 2473 | 631 | 58 | 14 | 15616 |
| Total Femenino | 561 | 3379 | 3886 | 4726 | 4896 | 5026 | 5928 | 6768 | 6203 | 1244 | 58 | 36 | 42711 |

Tabla 56: Tipo de maltrato por edad y sexo masculino

| | Menor de 1 año | 1 - 3 Años | 4 - 5 Años | 6 - 7 Años | 8 - 9 Años | 10 - 11 Años | 12 - 13 Años | 14 - 15 Años | 16 - 17 Años | 18 y más Años | En gestación | sin dato edad | Total general |
|--|----------------|-------------|-------------|-------------|-------------|--------------|--------------|--------------|--------------|---------------|--------------|---------------|---------------|
| Testigo de violencia intrafamiliar | 27 | 451 | 559 | 553 | 554 | 542 | 477 | 365 | 256 | 29 | | 3 | 3816 |
| Víctima de abuso sexual | 1 | 52 | 386 | 674 | 629 | 485 | 363 | 223 | 116 | 22 | | 2 | 2953 |
| Víctima de bullying (matonaje y maltrato escolar o en otro ámbito) | | | | 5 | 19 | 23 | 27 | 23 | 16 | 2 | | | 115 |
| Víctima de estupro | | | 1 | | | | | | 1 | | | | 2 |
| Víctima de explotación sexual comercial | | | | 1 | 1 | 4 | 16 | 22 | 29 | 3 | | 1 | 77 |
| Víctima de homicidio | | | | | | | | | | 2 | | | 2 |
| Víctima de maltrato | | 2 | | 8 | 12 | 14 | 8 | 12 | 10 | 6 | | | 72 |
| Víctima de maltrato físico grave (con lesiones) | 1 | 19 | 37 | 61 | 70 | 74 | 65 | 49 | 27 | 9 | | | 412 |
| Víctima de maltrato físico leve | 6 | 86 | 121 | 184 | 209 | 206 | 197 | 172 | 117 | 12 | | | 1310 |
| Víctima de maltrato físico sin lesiones | 3 | 61 | 133 | 234 | 212 | 238 | 218 | 166 | 105 | 10 | | 3 | 1383 |
| Víctima de maltrato no especificado (proyectos) | | 1 | 2 | 1 | 1 | | 1 | 2 | 2 | | | | 10 |
| Víctima de maltrato psicológico | 4 | 117 | 211 | 288 | 361 | 361 | 346 | 348 | 272 | 22 | | | 2330 |
| Víctima de negligencia | 194 | 1305 | 1113 | 1303 | 1217 | 1190 | 1133 | 1245 | 947 | 124 | | 3 | 9774 |
| Víctima de sodomía | | 1 | | | 2 | | 1 | 1 | 1 | | | | 6 |
| Víctima de violación | | 1 | 12 | 22 | 53 | 36 | 30 | 30 | 35 | 2 | | | 221 |
| Sub total (maltrato) | 236 | 2096 | 2575 | 3334 | 3340 | 3173 | 2882 | 2658 | 1934 | 243 | 0 | 12 | 22483 |
| No registra maltrato | 322 | 1346 | 1286 | 1622 | 1858 | 2048 | 2483 | 3092 | 2557 | 685 | | 16 | 17315 |
| Total Masculino | 558 | 3442 | 3861 | 4956 | 5198 | 5221 | 5365 | 5750 | 4491 | 928 | | 28 | 39798 |

Tabla 57: Tipo de maltrato por región y edad

| Región/Tipo de Maltrato | Menor de 1 año | 1 - 3 Años | 4 - 5 Años | 6 - 7 Años | 8 - 9 Años | 10 - 11 Años | 12 - 13 Años | 14 - 15 Años | 16 - 17 Años | 18 y más Años | En gestación | Sin información | Total general |
|--|----------------|------------|------------|------------|------------|--------------|--------------|--------------|--------------|---------------|--------------|-----------------|---------------|
| XV | 19 | 112 | 109 | 157 | 180 | 198 | 200 | 204 | 158 | 31 | 1 | | 1369 |
| Testigo de violencia intrafamiliar | 1 | 14 | 15 | 9 | 11 | 12 | 14 | 7 | 8 | 2 | | | 93 |
| Víctima de abuso sexual | | 1 | 14 | 17 | 26 | 22 | 17 | 19 | 16 | 4 | | | 136 |
| Víctima de bullying (matonaje y maltrato escolar o en otro ámbito) | | | | | 1 | 1 | 1 | 1 | | | | | 4 |
| Víctima de estupro | | | | | | | | | 1 | | | | 1 |
| Víctima de explotación sexual comercial | | | | | | | 1 | 13 | 15 | | | | 29 |
| Víctima de maltrato físico grave (con lesiones) | | | | | | 1 | 3 | 1 | 1 | | | | 6 |
| Víctima de maltrato físico leve | | 5 | 4 | 6 | 6 | 11 | 7 | 5 | 3 | 2 | | | 49 |
| Víctima de maltrato físico sin lesiones | | 3 | 4 | 13 | 18 | 14 | 14 | 7 | 5 | | | | 78 |
| Víctima de maltrato psicológico | | 8 | 15 | 13 | 18 | 16 | 20 | 13 | 11 | 1 | | | 115 |
| Víctima de negligencia | 11 | 66 | 43 | 46 | 33 | 44 | 46 | 34 | 19 | 5 | | | 347 |
| Víctima de violación | | | | 1 | 3 | 1 | 1 | 2 | 1 | | | | 9 |
| No registra maltrato | 7 | 15 | 14 | 52 | 64 | 76 | 76 | 102 | 78 | 17 | 1 | | 502 |
| I REGIÓN | 22 | 105 | 89 | 160 | 165 | 160 | 175 | 192 | 139 | 15 | | 2 | 1224 |
| Testigo de violencia intrafamiliar | | 5 | 6 | 7 | 5 | 3 | 3 | 1 | 4 | | | | 34 |
| Víctima de abuso sexual | | 3 | 10 | 24 | 23 | 18 | 25 | 34 | 29 | 2 | | 1 | 169 |
| Víctima de bullying (matonaje y maltrato escolar o en otro ámbito) | | | | | | 1 | 1 | | | | | | 2 |
| Víctima de estupro | | | | | | | | | 1 | | | | 1 |
| Víctima de explotación sexual comercial | | | | | | | 2 | 4 | 2 | | | | 8 |
| Víctima de maltrato | | | | | | | | | 1 | | | | 1 |
| Víctima de maltrato físico grave (con lesiones) | | 1 | 2 | 3 | 2 | 2 | 2 | 1 | | | | | 13 |

SENAME - Servicio Nacional de Menores

| | | | | | | | | | | | | | |
|---|-----------|-----------|-----------|-----------|-----------|-----------|-----------|-----------|-----------|----------|--|---|------------|
| Víctima de maltrato físico leve | | 1 | 1 | 3 | 6 | 3 | 6 | 5 | 4 | | | | 29 |
| Víctima de maltrato físico sin lesiones | | | 3 | | | 1 | 5 | 6 | 1 | 1 | | 1 | 18 |
| Víctima de maltrato psicológico | | 5 | 7 | 14 | 17 | 9 | 17 | 11 | 9 | | | | 89 |
| Víctima de negligencia | 2 | 26 | 25 | 32 | 26 | 29 | 21 | 29 | 23 | 4 | | | 217 |
| Víctima de violación | | | | 1 | | 4 | 4 | 8 | 9 | | | | 26 |
| No registra maltrato | 20 | 64 | 35 | 76 | 86 | 90 | 89 | 93 | 56 | 8 | | | 617 |

Tabla 57: Tipo de maltrato por región y edad (continuación)

| Región/Tipo de Maltrato | Menor de 1 año | 1 - 3 Años | 4 - 5 Años | 6 - 7 Años | 8 - 9 Años | 10 - 11 Años | 12 - 13 Años | 14 - 15 Años | 16 - 17 Años | 18 y más Años | En gestación | Sin información | Total general |
|--|----------------|------------|------------|------------|------------|--------------|--------------|--------------|--------------|---------------|--------------|-----------------|---------------|
| II | 44 | 209 | 271 | 275 | 306 | 278 | 314 | 389 | 303 | 22 | | 5 | 2416 |
| Testigo de violencia intrafamiliar | | 20 | 29 | 27 | 24 | 24 | 23 | 20 | 12 | 1 | | | 180 |
| Víctima de abuso sexual | | 16 | 62 | 69 | 63 | 61 | 74 | 75 | 54 | 4 | | 1 | 479 |
| Víctima de bullying (matonaje y maltrato escolar o en otro ámbito) | | | | | | | 1 | 3 | | | | | 4 |
| Víctima de estupro | | | | | | | | 1 | | | | | 1 |
| Víctima de explotación sexual comercial | | | | | 2 | | 2 | 11 | 6 | | | | 21 |
| Víctima de maltrato | | | | | 2 | 4 | 1 | | 3 | | | | 10 |
| Víctima de maltrato físico grave (con lesiones) | | 3 | 3 | 6 | 8 | 4 | 6 | 8 | 3 | | | | 41 |
| Víctima de maltrato físico leve | | 2 | 3 | 15 | 10 | 15 | 9 | 10 | 5 | 1 | | | 70 |
| Víctima de maltrato físico sin lesiones | | 2 | 8 | 11 | 12 | 6 | 10 | 13 | 15 | | | | 77 |
| Víctima de maltrato no especificado (proyectos) | | | 1 | | | | 1 | | | | | | 2 |
| Víctima de maltrato psicológico | | 4 | 9 | 16 | 17 | 12 | 13 | 16 | 13 | 1 | | | 101 |
| Víctima de negligencia | 13 | 57 | 52 | 36 | 68 | 62 | 63 | 80 | 61 | 3 | | 2 | 497 |
| Víctima de violación | | | 2 | | 2 | 5 | 7 | 14 | 6 | 2 | | | 38 |
| No registra maltrato | 31 | 105 | 102 | 95 | 98 | 85 | 104 | 138 | 125 | 10 | | 2 | 895 |

Tabla 57: Tipo de maltrato por región y edad (continuación)

| Región/Tipo de Maltrato | Menor de 1 año | 1 - 3 Años | 4 - 5 Años | 6 - 7 Años | 8 - 9 Años | 10 - 11 Años | 12 - 13 Años | 14 - 15 Años | 16 - 17 Años | 18 y más Años | En gestación | Sin información | Total general |
|--|----------------|------------|------------|------------|------------|--------------|--------------|--------------|--------------|---------------|--------------|-----------------|---------------|
| III | 43 | 254 | 271 | 300 | 264 | 271 | 321 | 382 | 332 | 21 | 2 | 4 | 2465 |
| Testigo de violencia intrafamiliar | 3 | 33 | 43 | 47 | 32 | 33 | 31 | 35 | 25 | 1 | | | 283 |
| Víctima de abuso sexual | | 6 | 31 | 29 | 33 | 20 | 43 | 35 | 22 | 4 | | | 223 |
| Víctima de bullying (matonaje y maltrato escolar o en otro ámbito) | | | | | | 1 | 5 | 2 | | | | | 8 |
| Víctima de estupro | | | | | | | | 1 | 1 | | | | 2 |
| Víctima de explotación sexual comercial | | | | | 1 | | 4 | 8 | 11 | 3 | | | 27 |
| Víctima de maltrato | | 1 | 1 | 6 | 1 | 4 | 2 | 1 | 2 | | | | 18 |
| Víctima de maltrato físico grave (con lesiones) | | 2 | | 2 | | 1 | 1 | 2 | 2 | | | | 10 |
| Víctima de maltrato físico leve | | 1 | 2 | 13 | 7 | 9 | 8 | 6 | 6 | 1 | | | 53 |
| Víctima de maltrato físico sin lesiones | | 3 | 6 | 7 | 13 | 7 | 17 | 10 | 7 | | | | 70 |
| Víctima de maltrato no especificado (proyectos) | | 1 | | | 1 | 1 | | 1 | 3 | | | | 7 |
| Víctima de maltrato psicológico | | 19 | 27 | 46 | 39 | 41 | 39 | 35 | 27 | 2 | | | 275 |
| Víctima de negligencia | 9 | 62 | 54 | 40 | 35 | 42 | 35 | 52 | 55 | 4 | | 4 | 392 |
| Víctima de sodomía | | | | | | | | 1 | | | | | 1 |
| Víctima de violación | | | | | 1 | | 3 | 6 | 8 | | | | 18 |
| No registra maltrato | 31 | 126 | 107 | 110 | 101 | 112 | 133 | 187 | 163 | 6 | 2 | | 1078 |

Tabla 57: Tipo de maltrato por región y edad (continuación)

| Región/Tipo de Maltrato | Menor de 1 año | 1 - 3 Años | 4 - 5 Años | 6 - 7 Años | 8 - 9 Años | 10 - 11 Años | 12 - 13 Años | 14 - 15 Años | 16 - 17 Años | 18 y más Años | En gestación | Sin información | Total general |
|--|----------------|------------|------------|------------|------------|--------------|--------------|--------------|--------------|---------------|--------------|-----------------|---------------|
| IV | 46 | 315 | 313 | 360 | 348 | 372 | 420 | 496 | 399 | 29 | 5 | 5 | 3108 |
| Testigo de violencia intrafamiliar | 2 | 27 | 28 | 26 | 29 | 29 | 14 | 16 | 10 | 1 | | 1 | 183 |
| Víctima de abuso sexual | | 6 | 30 | 51 | 52 | 45 | 49 | 46 | 30 | 5 | | | 314 |
| Víctima de bullying (matonaje y maltrato escolar o en otro ámbito) | | | | 1 | 1 | 3 | 8 | 2 | 5 | | | | 20 |
| Víctima de estupro | | | | | | | | | 1 | | | | 1 |
| Víctima de explotación sexual comercial | | | | 2 | | 1 | 4 | 11 | 8 | | | | 26 |
| Víctima de maltrato | | | | | | 1 | | 1 | | | | | 2 |
| Víctima de maltrato físico grave (con lesiones) | | | 2 | 3 | 4 | 3 | 4 | 4 | 2 | | | | 22 |
| Víctima de maltrato físico leve | | 11 | 13 | 13 | 12 | 15 | 16 | 14 | 12 | | | 1 | 107 |
| Víctima de maltrato físico sin lesiones | 1 | 7 | 6 | 13 | 7 | 11 | 16 | 9 | 7 | | | | 77 |
| Víctima de maltrato no especificado (proyectos) | | | | 1 | | | | 1 | | | | | 2 |
| Víctima de maltrato psicológico | 2 | 25 | 44 | 37 | 49 | 46 | 42 | 54 | 33 | | | | 332 |
| Víctima de negligencia | 17 | 112 | 84 | 86 | 84 | 73 | 71 | 91 | 60 | 6 | | 1 | 685 |
| Víctima de violación | | | | | 1 | 7 | 5 | 7 | 8 | | | | 28 |
| No registra maltrato | 24 | 127 | 106 | 127 | 109 | 138 | 191 | 240 | 223 | 17 | 5 | 2 | 1309 |

Tabla 57: Tipo de maltrato por región y edad (continuación)

| Región/Tipo de Maltrato | Menor de 1 año | 1 - 3 Años | 4 - 5 Años | 6 - 7 Años | 8 - 9 Años | 10 - 11 Años | 12 - 13 Años | 14 - 15 Años | 16 - 17 Años | 18 y más Años | En gestación | Sin información | Total general |
|--|----------------|------------|------------|-------------|-------------|--------------|--------------|--------------|--------------|---------------|--------------|-----------------|---------------|
| V | 131 | 826 | 984 | 1301 | 1257 | 1136 | 1317 | 1455 | 1283 | 156 | 8 | 1 | 9855 |
| Testigo de violencia intrafamiliar | 7 | 119 | 133 | 131 | 124 | 133 | 106 | 75 | 60 | 6 | | | 894 |
| Víctima de abuso sexual | 1 | 12 | 128 | 220 | 218 | 152 | 185 | 193 | 161 | 10 | | | 1280 |
| Víctima de bullying (matonaje y maltrato escolar o en otro ámbito) | | | | 2 | 2 | 6 | 5 | 6 | 3 | | | | 24 |
| Víctima de estupro | | | | | | | | 1 | 1 | | | | 2 |
| Víctima de explotación sexual comercial | | | | | | 6 | 17 | 28 | 38 | 1 | | 1 | 91 |
| Víctima de maltrato | | | | | | | 2 | 1 | 1 | 1 | | | 5 |
| Víctima de maltrato físico grave (con lesiones) | | 1 | 4 | 6 | 9 | 10 | 8 | 8 | 7 | | | | 53 |
| Víctima de maltrato físico leve | | 10 | 14 | 28 | 26 | 27 | 34 | 36 | 43 | 3 | | | 221 |
| Víctima de maltrato físico sin lesiones | | 8 | 28 | 80 | 60 | 72 | 75 | 65 | 63 | 2 | | | 453 |
| Víctima de maltrato no especificado (proyectos) | | | 1 | | | | 1 | 1 | | | | | 3 |
| Víctima de maltrato psicológico | | 16 | 48 | 62 | 76 | 66 | 79 | 76 | 71 | 4 | | | 498 |
| Víctima de negligencia | 63 | 330 | 304 | 382 | 322 | 280 | 360 | 410 | 370 | 27 | | | 2848 |
| Víctima de sodomía | | 1 | | | | | | | | | | | 1 |
| Víctima de violación | | | 1 | 6 | 7 | 6 | 8 | 30 | 14 | 4 | | | 76 |
| No registra maltrato | 60 | 329 | 323 | 384 | 413 | 378 | 437 | 525 | 451 | 98 | 8 | | 3406 |

Tabla 57: Tipo de maltrato por región y edad (continuación)

| Región/Tipo de Maltrato | Menor de 1 año | 1 - 3 Años | 4 - 5 Años | 6 - 7 Años | 8 - 9 Años | 10 - 11 Años | 12 - 13 Años | 14 - 15 Años | 16 - 17 Años | 18 y más Años | En gestación | Sin información | Total general |
|--|----------------|------------|------------|------------|------------|--------------|--------------|--------------|--------------|---------------|--------------|-----------------|---------------|
| VI | 46 | 345 | 474 | 560 | 577 | 548 | 587 | 697 | 551 | 162 | 4 | 1 | 4552 |
| Testigo de violencia intrafamiliar | 4 | 53 | 82 | 71 | 57 | 70 | 61 | 45 | 35 | 1 | | 1 | 480 |
| Víctima de abuso sexual | | 6 | 45 | 90 | 97 | 64 | 84 | 76 | 61 | 7 | | | 530 |
| Víctima de bullying (matonaje y maltrato escolar o en otro ámbito) | | | | | 2 | 4 | 3 | 4 | 1 | | | | 14 |
| Víctima de estupro | | | | | | | | | 1 | | | | 1 |
| Víctima de explotación sexual comercial | | | | | | | | 1 | | | | | 1 |
| Víctima de maltrato | | | | 1 | | | 1 | 4 | 2 | | | | 8 |
| Víctima de maltrato físico grave (con lesiones) | | 1 | 5 | 9 | 8 | 11 | 7 | 9 | 9 | 5 | | | 64 |
| Víctima de maltrato físico leve | 1 | 11 | 16 | 28 | 23 | 27 | 25 | 24 | 16 | 3 | | | 174 |
| Víctima de maltrato físico sin lesiones | 1 | 8 | 12 | 31 | 30 | 31 | 14 | 30 | 17 | 2 | | | 176 |
| Víctima de maltrato psicológico | | 19 | 63 | 73 | 76 | 94 | 80 | 91 | 59 | 7 | | | 562 |
| Víctima de negligencia | 24 | 151 | 135 | 148 | 133 | 113 | 122 | 121 | 82 | 18 | | | 1047 |
| Víctima de violación | | | | 2 | 4 | 3 | 9 | 22 | 14 | 1 | | | 55 |
| No registra maltrato | 16 | 96 | 116 | 107 | 147 | 131 | 181 | 270 | 254 | 118 | 4 | | 1440 |

Tabla 57: Tipo de maltrato por región y edad (continuación)

| Región/Tipo de Maltrato | Menor de 1 año | 1 - 3 Años | 4 - 5 Años | 6 - 7 Años | 8 - 9 Años | 10 - 11 Años | 12 - 13 Años | 14 - 15 Años | 16 - 17 Años | 18 y más Años | En gestación | Sin información | Total general |
|--|----------------|------------|------------|------------|------------|--------------|--------------|--------------|--------------|---------------|--------------|-----------------|---------------|
| VII | 41 | 383 | 518 | 658 | 691 | 638 | 698 | 749 | 663 | 89 | 1 | 7 | 5136 |
| Testigo de violencia intrafamiliar | 3 | 53 | 80 | 91 | 94 | 75 | 78 | 48 | 43 | 3 | | 1 | 569 |
| Víctima de abuso sexual | 1 | 7 | 70 | 103 | 116 | 112 | 107 | 93 | 70 | 14 | | 2 | 695 |
| Víctima de bullying (matonaje y maltrato escolar o en otro ámbito) | | | | | 2 | 2 | 4 | 3 | | | | | 11 |
| Víctima de estupro | | | | | | | | 1 | 1 | | | | 2 |
| Víctima de explotación sexual comercial | | | | | | | | 1 | 1 | | | | 2 |
| Víctima de homicidio | | | | | | | 1 | | 1 | | | | 2 |
| Víctima de maltrato | | 1 | | 1 | 1 | 3 | 2 | 2 | 2 | | | | 12 |
| Víctima de maltrato físico grave (con lesiones) | | 1 | 4 | 4 | 2 | 7 | 10 | 4 | 5 | | | | 37 |
| Víctima de maltrato físico leve | 1 | 7 | 13 | 24 | 21 | 25 | 20 | 29 | 17 | 6 | | 1 | 164 |
| Víctima de maltrato físico sin lesiones | | 2 | 9 | 22 | 18 | 17 | 24 | 15 | 17 | | | | 124 |
| Víctima de maltrato psicológico | | 10 | 24 | 44 | 41 | 36 | 46 | 33 | 38 | 4 | | | 276 |
| Víctima de negligencia | 9 | 131 | 117 | 120 | 129 | 112 | 92 | 96 | 96 | 10 | | | 912 |
| Víctima de sodomía | | | | | | | 1 | | | | | | 1 |
| Víctima de violación | | | 2 | 1 | 11 | 9 | 12 | 26 | 20 | 7 | | | 88 |
| No registra maltrato | 27 | 171 | 199 | 248 | 256 | 240 | 301 | 398 | 352 | 45 | 1 | 3 | 2241 |

Tabla 57: Tipo de maltrato por región y edad (continuación)

| Región/Tipo de Maltrato | Menor de 1 año | 1 - 3 Años | 4 - 5 Años | 6 - 7 Años | 8 - 9 Años | 10 - 11 Años | 12 - 13 Años | 14 - 15 Años | 16 - 17 Años | 18 y más Años | En gestación | Sin información | Total general |
|--|----------------|------------|------------|-------------|-------------|--------------|--------------|--------------|--------------|---------------|--------------|-----------------|---------------|
| VIII | 136 | 859 | 912 | 1148 | 1152 | 1137 | 1244 | 1463 | 1370 | 192 | 7 | 7 | 9627 |
| Testigo de violencia intrafamiliar | 3 | 119 | 150 | 134 | 144 | 124 | 124 | 91 | 91 | 7 | | | 987 |
| Víctima de abuso sexual | | 27 | 111 | 196 | 215 | 183 | 243 | 203 | 160 | 29 | | 2 | 1369 |
| Víctima de bullying (matonaje y maltrato escolar o en otro ámbito) | | | | 1 | 2 | 2 | 2 | 5 | 8 | | | | 20 |
| Víctima de estupro | | | | | | | | 2 | 5 | | | | 7 |
| Víctima de explotación sexual comercial | | | | | | | 5 | 7 | 25 | 3 | | | 40 |
| Víctima de maltrato | | | 1 | 1 | 2 | 2 | 2 | 1 | 6 | | | | 15 |
| Víctima de maltrato físico grave (con lesiones) | 1 | 4 | 13 | 17 | 26 | 22 | 25 | 22 | 22 | 4 | | | 156 |
| Víctima de maltrato físico leve | 4 | 12 | 21 | 37 | 50 | 47 | 57 | 46 | 37 | 2 | | | 313 |
| Víctima de maltrato físico sin lesiones | | 17 | 33 | 37 | 39 | 43 | 24 | 40 | 32 | 1 | | | 266 |
| Víctima de maltrato no especificado (proyectos) | | | 1 | | | | | | | | | | 1 |
| Víctima de maltrato psicológico | 3 | 12 | 29 | 43 | 47 | 58 | 64 | 73 | 58 | 6 | | | 393 |
| Víctima de negligencia | 67 | 462 | 381 | 437 | 390 | 395 | 345 | 380 | 318 | 48 | | | 3223 |
| Víctima de sodomía | | | | | 1 | | | | 2 | | | | 3 |
| Víctima de violación | | | 5 | 12 | 11 | 18 | 31 | 58 | 58 | 7 | | | 200 |
| No registra maltrato | 58 | 206 | 167 | 233 | 225 | 243 | 322 | 535 | 548 | 85 | 7 | 5 | 2634 |

Tabla 57: Tipo de maltrato por región y edad (continuación)

| Región/Tipo de Maltrato | Menor de 1 año | 1 - 3 Años | 4 - 5 Años | 6 - 7 Años | 8 - 9 Años | 10 - 11 Años | 12 - 13 Años | 14 - 15 Años | 16 - 17 Años | 18 y más Años | En gestación | Sin información | Total general |
|--|----------------|------------|------------|------------|------------|--------------|--------------|--------------|--------------|---------------|--------------|-----------------|---------------|
| IX | 48 | 404 | 371 | 449 | 455 | 462 | 482 | 598 | 591 | 83 | 3 | 2 | 3948 |
| Testigo de violencia intrafamiliar | 2 | 69 | 59 | 75 | 70 | 73 | 62 | 49 | 32 | 5 | | | 496 |
| Víctima de abuso sexual | | | 30 | 43 | 49 | 38 | 59 | 58 | 72 | 14 | | 1 | 364 |
| Víctima de bullying (matonaje y maltrato escolar o en otro ámbito) | | | | | 4 | 2 | 1 | 1 | 3 | | | | 11 |
| Víctima de estupro | | | | | | | | 2 | 1 | | | | 3 |
| Víctima de explotación sexual comercial | | | | | | | | 2 | 4 | | | | 6 |
| Víctima de maltrato | | | | | | | 2 | 3 | | | | | 5 |
| Víctima de maltrato físico grave (con lesiones) | 1 | 2 | | 2 | 6 | 2 | 5 | 6 | 3 | | | | 27 |
| Víctima de maltrato físico leve | | 8 | 13 | 16 | 19 | 17 | 19 | 24 | 16 | 1 | | | 133 |
| Víctima de maltrato físico sin lesiones | | 4 | 4 | 16 | 21 | 22 | 20 | 9 | 11 | 1 | | | 108 |
| Víctima de maltrato no especificado (proyectos) | | | | | | 2 | | | | | | | 2 |
| Víctima de maltrato psicológico | | 12 | 14 | 20 | 24 | 20 | 31 | 36 | 40 | 2 | | | 199 |
| Víctima de negligencia | 15 | 173 | 153 | 160 | 143 | 136 | 134 | 134 | 125 | 21 | | | 1194 |
| Víctima de violación | | 1 | | | 4 | 7 | 3 | 15 | 11 | 6 | | | 47 |
| No registra maltrato | 30 | 135 | 98 | 117 | 115 | 143 | 146 | 259 | 273 | 33 | 3 | 1 | 1353 |

Tabla 57: Tipo de maltrato por región y edad (continuación)

| Región/Tipo de Maltrato | Menor de 1 año | 1 - 3 Años | 4 - 5 Años | 6 - 7 Años | 8 - 9 Años | 10 - 11 Años | 12 - 13 Años | 14 - 15 Años | 16 - 17 Años | 18 y más Años | En gestación | Sin información | Total general |
|--|----------------|------------|------------|------------|------------|--------------|--------------|--------------|--------------|---------------|--------------|-----------------|---------------|
| XIV | 18 | 172 | 172 | 210 | 249 | 222 | 291 | 261 | 253 | 41 | 4 | | 1893 |
| Testigo de violencia intrafamiliar | 1 | 34 | 29 | 25 | 30 | 19 | 29 | 16 | 15 | 2 | | | 200 |
| Víctima de abuso sexual | | 4 | 29 | 45 | 56 | 50 | 46 | 41 | 28 | 4 | | | 303 |
| Víctima de bullying (matonaje y maltrato escolar o en otro ámbito) | | | | | | | | 2 | | | | | 2 |
| Víctima de explotación sexual comercial | | | | | 1 | | 1 | 8 | 3 | 2 | | | 15 |
| Víctima de maltrato | | | 1 | | | | | | | | | | 1 |
| Víctima de maltrato físico grave (con lesiones) | | 1 | 3 | 3 | 2 | 2 | 5 | | 3 | 1 | | | 20 |
| Víctima de maltrato físico leve | | 3 | 3 | 2 | 5 | 3 | 8 | 2 | 5 | | | | 31 |
| Víctima de maltrato físico sin lesiones | 1 | 5 | 3 | 7 | 3 | 1 | 3 | 3 | 5 | 1 | | | 32 |
| Víctima de maltrato psicológico | | 2 | 4 | 5 | 4 | 3 | 6 | 10 | 13 | 1 | | | 48 |
| Víctima de negligencia | 4 | 40 | 35 | 46 | 46 | 41 | 50 | 33 | 29 | 3 | | | 327 |
| Víctima de violación | | | 1 | 2 | 3 | 1 | 14 | 17 | 15 | 3 | | | 56 |
| No registra maltrato | 12 | 83 | 64 | 75 | 99 | 102 | 129 | 129 | 137 | 24 | 4 | | 858 |

Tabla 57: Tipo de maltrato por región y edad (continuación)

| Región/Tipo de Maltrato | Menor de 1 año | 1 - 3 Años | 4 - 5 Años | 6 - 7 Años | 8 - 9 Años | 10 - 11 Años | 12 - 13 Años | 14 - 15 Años | 16 - 17 Años | 18 y más Años | En gestación | Sin información | Total general |
|--|----------------|------------|------------|------------|------------|--------------|--------------|--------------|--------------|---------------|--------------|-----------------|---------------|
| X | 64 | 379 | 368 | 531 | 533 | 566 | 668 | 852 | 642 | 145 | 1 | 2 | 4751 |
| Testigo de violencia intrafamiliar | 6 | 63 | 63 | 89 | 72 | 74 | 69 | 71 | 54 | 4 | | | 565 |
| Víctima de abuso sexual | 1 | 3 | 32 | 56 | 84 | 96 | 97 | 109 | 73 | 29 | | 1 | 581 |
| Víctima de bullying (matonaje y maltrato escolar o en otro ámbito) | 1 | | 1 | | 3 | 4 | 3 | 2 | 2 | | | | 16 |
| Víctima de estupro | | | | | | | | | | 1 | | | 1 |
| Víctima de explotación sexual comercial | | | | | | | 3 | 6 | 5 | 4 | | | 18 |
| Víctima de homicidio | | | | | | | | | 1 | | | | 1 |
| Víctima de maltrato | | | | 2 | | 4 | 1 | 2 | 1 | | | | 10 |
| Víctima de maltrato físico grave (con lesiones) | | 4 | 2 | 5 | 2 | 4 | 3 | 5 | 5 | 2 | | | 32 |
| Víctima de maltrato físico leve | 1 | 8 | 11 | 17 | 12 | 14 | 12 | 10 | 7 | 3 | | | 95 |
| Víctima de maltrato físico sin lesiones | | | 7 | 11 | 14 | 20 | 9 | 11 | 15 | 1 | | | 88 |
| Víctima de maltrato psicológico | 1 | 1 | 6 | 20 | 17 | 19 | 26 | 21 | 16 | 5 | | | 132 |
| Víctima de negligencia | 8 | 85 | 69 | 98 | 109 | 90 | 103 | 93 | 80 | 16 | | | 751 |
| Víctima de violación | | | 3 | 8 | 10 | 8 | 17 | 27 | 18 | 7 | | | 98 |
| No registra maltrato | 46 | 215 | 174 | 225 | 210 | 233 | 325 | 495 | 365 | 73 | 1 | 1 | 2363 |

Tabla 57: Tipo de maltrato por región y edad (continuación)

| Región/Tipo de Maltrato | Menor de 1 año | 1 - 3 Años | 4 - 5 Años | 6 - 7 Años | 8 - 9 Años | 10 - 11 Años | 12 - 13 Años | 14 - 15 Años | 16 - 17 Años | 18 y más Años | En gestación | Sin información | Total general |
|--|----------------|------------|------------|------------|------------|--------------|--------------|--------------|--------------|---------------|--------------|-----------------|---------------|
| XI | 6 | 77 | 67 | 87 | 84 | 80 | 85 | 123 | 126 | 14 | 1 | | 750 |
| Testigo de violencia intrafamiliar | | 8 | 9 | 10 | 5 | 9 | 4 | 1 | 3 | | | | 49 |
| Víctima de abuso sexual | | | 1 | 6 | 10 | 4 | 7 | 14 | 9 | 1 | | | 52 |
| Víctima de bullying (matonaje y maltrato escolar o en otro ámbito) | | | | | 1 | | | 1 | | | | | 2 |
| Víctima de estupro | | | | | | | | | 2 | | | | 2 |
| Víctima de maltrato | | | | 1 | | | 1 | | | | | | 2 |
| Víctima de maltrato físico grave (con lesiones) | | | | 1 | 1 | 1 | | 1 | 1 | 1 | | | 6 |
| Víctima de maltrato físico leve | | 4 | 1 | 1 | 3 | 2 | 5 | 1 | 6 | 1 | | | 24 |
| Víctima de maltrato físico sin lesiones | | | 1 | 3 | 1 | 4 | 1 | 2 | 2 | | | | 14 |
| Víctima de maltrato psicológico | | 1 | 3 | 6 | 6 | 5 | 6 | 4 | 6 | 1 | | | 38 |
| Víctima de negligencia | 5 | 37 | 29 | 30 | 23 | 24 | 21 | 19 | 15 | 1 | | | 204 |
| Víctima de violación | | | | | 1 | 1 | | 1 | 2 | | | | 5 |
| No registra maltrato | 1 | 27 | 23 | 29 | 33 | 30 | 40 | 79 | 80 | 9 | 1 | | 352 |

Tabla 57: Tipo de maltrato por región y edad (continuación)

| Región/Tipo de Maltrato | Menor de 1 año | 1 - 3 Años | 4 - 5 Años | 6 - 7 Años | 8 - 9 Años | 10 - 11 Años | 12 - 13 Años | 14 - 15 Años | 16 - 17 Años | 18 y más Años | En gestación | Sin información | Total general |
|--|----------------|------------|------------|------------|------------|--------------|--------------|--------------|--------------|---------------|--------------|-----------------|---------------|
| XII | 17 | 80 | 102 | 146 | 173 | 167 | 182 | 206 | 141 | 23 | | 1 | 1238 |
| Testigo de violencia intrafamiliar | | 10 | 13 | 13 | 12 | 7 | 8 | 1 | 2 | 1 | | | 67 |
| Víctima de abuso sexual | | | 9 | 10 | 16 | 9 | 16 | 13 | 6 | | | | 79 |
| Víctima de bullying (matonaje y maltrato escolar o en otro ámbito) | | | | 1 | 2 | | 1 | | 2 | | | | 6 |
| Víctima de explotación sexual comercial | | | | | | | | 1 | 1 | | | | 2 |
| Víctima de maltrato | | | | | 1 | | | | | | | | 1 |
| Víctima de maltrato físico grave (con lesiones) | | 1 | 1 | | | 2 | | | | | | | 4 |
| Víctima de maltrato físico leve | | 3 | 3 | 6 | 5 | 5 | 6 | 5 | 5 | | | | 38 |
| Víctima de maltrato físico sin lesiones | | | 1 | 7 | 6 | 5 | 7 | 7 | 3 | | | | 36 |
| Víctima de maltrato psicológico | | | 4 | 9 | 10 | 9 | 9 | 14 | 11 | 1 | | | 67 |
| Víctima de negligencia | 8 | 28 | 29 | 26 | 22 | 19 | 30 | 27 | 10 | 2 | | | 201 |
| Víctima de violación | | | | | | | 2 | 3 | 1 | | | | 6 |
| No registra maltrato | 9 | 38 | 42 | 74 | 99 | 111 | 103 | 135 | 100 | 19 | | 1 | 731 |

Tabla 57: Tipo de maltrato por región y edad (continuación)

| Región/Tipo de Maltrato | Menor de 1 año | 1 - 3 Años | 4 - 5 Años | 6 - 7 Años | 8 - 9 Años | 10 - 11 Años | 12 - 13 Años | 14 - 15 Años | 16 - 17 Años | 18 y más Años | En gestación | Sin información | Total general |
|--|----------------|-------------|-------------|-------------|--------------|--------------|--------------|--------------|--------------|---------------|--------------|-----------------|---------------|
| RM | 438 | 2301 | 2726 | 3340 | 3660 | 4012 | 4309 | 4451 | 3743 | 1149 | 21 | 27 | 30177 |
| Testigo de violencia intrafamiliar | 24 | 284 | 348 | 333 | 343 | 328 | 280 | 238 | 186 | 28 | | 2 | 2394 |
| Víctima de abuso sexual | 2 | 59 | 445 | 654 | 599 | 591 | 543 | 513 | 397 | 108 | | | 3911 |
| Víctima de bullying (matonaje y maltrato escolar o en otro ámbito) | | | | 4 | 15 | 17 | 39 | 30 | 20 | 4 | | | 129 |
| Víctima de estupro | | | 1 | | | | | 1 | 6 | | | | 8 |
| Víctima de explotación sexual comercial | | | | | 1 | 8 | 28 | 41 | 64 | 12 | | | 154 |
| Víctima de homicidio | | | | | | | | | | 3 | | | 3 |
| Víctima de maltrato | | 3 | 1 | 7 | 7 | 8 | 6 | 11 | 11 | 5 | | | 59 |
| Víctima de maltrato físico grave (con lesiones) | 1 | 18 | 26 | 41 | 57 | 40 | 35 | 47 | 26 | 6 | | | 297 |
| Víctima de maltrato físico leve | 2 | 65 | 94 | 114 | 144 | 136 | 156 | 163 | 146 | 13 | | 2 | 1035 |
| Víctima de maltrato físico sin lesiones | 4 | 56 | 112 | 133 | 139 | 156 | 162 | 134 | 118 | 18 | | 3 | 1035 |
| Víctima de maltrato no especificado (proyectos) | | | | | 1 | | 2 | 1 | | | | 1 | 5 |
| Víctima de maltrato psicológico | 3 | 74 | 119 | 148 | 204 | 226 | 202 | 234 | 262 | 32 | | 1 | 1505 |
| Víctima de negligencia | 127 | 853 | 713 | 832 | 731 | 738 | 662 | 720 | 587 | 137 | | 3 | 6103 |
| Víctima de sodomía | | | | | 2 | | | | | | | | 2 |
| Víctima de violación | | 2 | 14 | 16 | 40 | 23 | 71 | 95 | 95 | 29 | | | 385 |
| No registra maltrato | 275 | 887 | 853 | 1058 | 1377 | 1741 | 2123 | 2223 | 1825 | 754 | 21 | 15 | 13152 |
| Total nacional | 1119 | 6821 | 7747 | 9682 | 10094 | 10247 | 11293 | 12518 | 10694 | 2172 | 58 | 64 | 82509 |

Tabla 58: Tipo de maltrato por región, edad y sexo femenino

| Región/Tipo de Maltrato | Menor de 1 año | 1 - 3 Años | 4 - 5 Años | 6 - 7 Años | 8 - 9 Años | 10 - 11 Años | 12 - 13 Años | 14 - 15 Años | 16 - 17 Años | 18 y más Años | En gestación | Sin información | Total general |
|--|----------------|------------|------------|------------|------------|--------------|--------------|--------------|--------------|---------------|--------------|-----------------|---------------|
| XV | 6 | 63 | 55 | 81 | 79 | 87 | 94 | 114 | 93 | 16 | 1 | | 689 |
| Testigo de violencia intrafamiliar | | 5 | 10 | 4 | 5 | 5 | 5 | 4 | 6 | 1 | | | 45 |
| Víctima de abuso sexual | | 1 | 10 | 10 | 15 | 14 | 13 | 18 | 15 | 4 | | | 100 |
| Víctima de bullying (matonaje y maltrato escolar o en otro ámbito) | | | | | 1 | 1 | | 1 | | | | | 3 |
| Víctima de estupro | | | | | | | | | 1 | | | | 1 |
| Víctima de explotación sexual comercial | | | | | | | 1 | 13 | 12 | | | | 26 |
| Víctima de maltrato físico grave (con lesiones) | | | | | | | | 1 | 1 | | | | 2 |
| Víctima de maltrato físico leve | | 3 | 1 | 5 | 1 | 6 | 5 | 4 | 1 | 1 | | | 27 |
| Víctima de maltrato físico sin lesiones | | 1 | 2 | 7 | 11 | 9 | 4 | 5 | 5 | | | | 44 |
| Víctima de maltrato psicológico | | 3 | 9 | 6 | 7 | 7 | 11 | 6 | 10 | | | | 59 |
| Víctima de negligencia | 4 | 43 | 20 | 21 | 13 | 16 | 22 | 20 | 11 | 2 | | | 172 |
| Víctima de violación | | | | 1 | 2 | 1 | 1 | 1 | 1 | | | | 7 |
| No registra maltrato | 2 | 7 | 3 | 27 | 24 | 28 | 32 | 41 | 30 | 8 | 1 | | 203 |
| I | 9 | 48 | 40 | 85 | 88 | 88 | 91 | 97 | 94 | 12 | | 2 | 654 |
| Testigo de violencia intrafamiliar | | 2 | 3 | 3 | 3 | 2 | 1 | 1 | 4 | | | | 19 |
| Víctima de abuso sexual | | 2 | 2 | 15 | 15 | 13 | 22 | 32 | 25 | 2 | | 1 | 129 |
| Víctima de bullying (matonaje y maltrato escolar o en otro ámbito) | | | | | | | 1 | | | | | | 1 |
| Víctima de estupro | | | | | | | | | 1 | | | | 1 |
| Víctima de explotación sexual comercial | | | | | | | 1 | 4 | 2 | | | | 7 |
| Víctima de maltrato físico grave (con lesiones) | | | 2 | 1 | 1 | 1 | 1 | 1 | | | | | 7 |
| Víctima de maltrato físico leve | | | | 1 | 1 | 1 | | 2 | 3 | | | | 8 |

| | | | | | | | | | | | | | |
|---|----------|-----------|-----------|-----------|-----------|-----------|-----------|-----------|-----------|----------|--|---|------------|
| Víctima de maltrato físico sin lesiones | | | 3 | | | 1 | 2 | 4 | 1 | 1 | | 1 | 13 |
| Víctima de maltrato psicológico | | 1 | 3 | 9 | 6 | 6 | 7 | 4 | 3 | | | | 39 |
| Víctima de negligencia | | 15 | 13 | 13 | 14 | 14 | 7 | 10 | 10 | 3 | | | 99 |
| Víctima de violación | | | | 1 | | 3 | 4 | 8 | 8 | | | | 24 |
| No registra maltrato | 9 | 28 | 14 | 42 | 48 | 47 | 45 | 31 | 37 | 6 | | | 307 |

Tabla 58: Tipo de maltrato por región, edad y sexo femenino (continuación)

| Región/Tipo de Maltrato | Menor de 1 año | 1 - 3 Años | 4 - 5 Años | 6 - 7 Años | 8 - 9 Años | 10 - 11 Años | 12 - 13 Años | 14 - 15 Años | 16 - 17 Años | 18 y más Años | En gestación | Sin información | Total general |
|--|----------------|------------|------------|------------|------------|--------------|--------------|--------------|--------------|---------------|--------------|-----------------|---------------|
| II | 23 | 112 | 131 | 151 | 150 | 148 | 192 | 218 | 169 | 14 | | 2 | 1310 |
| Testigo de violencia intrafamiliar | | 14 | 17 | 16 | 9 | 10 | 14 | 11 | 6 | | | | 97 |
| Víctima de abuso sexual | | 9 | 30 | 44 | 38 | 42 | 64 | 61 | 47 | 3 | | 1 | 339 |
| Víctima de bullying (matonaje y maltrato escolar o en otro ámbito) | | | | | | | | 2 | | | | | 2 |
| Víctima de estupro | | | | | | | | 1 | | | | | 1 |
| Víctima de explotación sexual comercial | | | | | 2 | | 2 | 10 | 6 | | | | 20 |
| Víctima de maltrato | | | | | 1 | | 1 | | 2 | | | | 4 |
| Víctima de maltrato físico grave (con lesiones) | | 2 | 2 | 2 | 4 | 2 | 3 | 6 | 2 | | | | 23 |
| Víctima de maltrato físico leve | | | 2 | 9 | 5 | 10 | 9 | 5 | 3 | | | | 43 |
| Víctima de maltrato físico sin lesiones | | 2 | 4 | 3 | 6 | 3 | 6 | 7 | 7 | | | | 38 |
| Víctima de maltrato no especificado (proyectos) | | | 1 | | | | 1 | | | | | | 2 |
| Víctima de maltrato psicológico | | 1 | 5 | 10 | 5 | 7 | 7 | 4 | 5 | | | | 44 |
| Víctima de negligencia | 9 | 31 | 24 | 20 | 31 | 31 | 26 | 31 | 29 | 2 | | | 234 |
| Víctima de violación | | | | | 1 | 4 | 4 | 12 | 5 | 2 | | | 28 |
| No registra maltrato | 14 | 53 | 46 | 47 | 48 | 39 | 55 | 68 | 57 | 7 | | 1 | 435 |

Tabla 58: Tipo de maltrato por región, edad y sexo femenino (continuación)

| Región/Tipo de Maltrato | Menor de 1 año | 1 - 3 Años | 4 - 5 Años | 6 - 7 Años | 8 - 9 Años | 10 - 11 Años | 12 - 13 Años | 14 - 15 Años | 16 - 17 Años | 18 y más Años | En gestación | Sin información | Total general |
|--|----------------|------------|------------|------------|------------|--------------|--------------|--------------|--------------|---------------|--------------|-----------------|---------------|
| III | 15 | 134 | 131 | 146 | 128 | 123 | 164 | 189 | 201 | 18 | 2 | 4 | 1255 |
| Testigo de violencia intrafamiliar | 1 | 19 | 20 | 18 | 17 | 14 | 16 | 15 | 15 | 1 | | | 136 |
| Víctima de abuso sexual | | 5 | 21 | 21 | 19 | 15 | 35 | 28 | 22 | 4 | | | 170 |
| Víctima de bullying (matonaje y maltrato escolar o en otro ámbito) | | | | | | | 4 | 2 | | | | | 6 |
| Víctima de estupro | | | | | | | | 1 | 1 | | | | 2 |
| Víctima de explotación sexual comercial | | | | | 1 | | 4 | 8 | 7 | 3 | | | 23 |
| Víctima de maltrato | | 1 | 1 | 3 | | 2 | 1 | 1 | 2 | | | | 11 |
| Víctima de maltrato físico grave (con lesiones) | | 1 | | 1 | | | 1 | 1 | | | | | 4 |
| Víctima de maltrato físico leve | | | 1 | 6 | 2 | 4 | 5 | 3 | 3 | 1 | | | 25 |
| Víctima de maltrato físico sin lesiones | | | 1 | 4 | 4 | 2 | 8 | 6 | 5 | | | | 30 |
| Víctima de maltrato no especificado (proyectos) | | | | | 1 | 1 | | | 1 | | | | 3 |
| Víctima de maltrato psicológico | | 6 | 10 | 28 | 19 | 18 | 19 | 18 | 21 | 2 | | | 141 |
| Víctima de negligencia | 5 | 32 | 31 | 11 | 16 | 20 | 12 | 17 | 29 | 2 | | 4 | 179 |
| Víctima de violación | | | | | 1 | | 3 | 6 | 7 | | | | 17 |
| No registra maltrato | 9 | 70 | 46 | 54 | 48 | 47 | 56 | 83 | 88 | 5 | 2 | | 508 |

Tabla 58: Tipo de maltrato por región, edad y sexo femenino (continuación)

| Región/Tipo de Maltrato | Menor de 1 año | 1 - 3 Años | 4 - 5 Años | 6 - 7 Años | 8 - 9 Años | 10 - 11 Años | 12 - 13 Años | 14 - 15 Años | 16 - 17 Años | 18 y más Años | En gestación | Sin información | Total general |
|--|----------------|------------|------------|------------|------------|--------------|--------------|--------------|--------------|---------------|--------------|-----------------|---------------|
| IV | 26 | 135 | 157 | 171 | 170 | 178 | 211 | 258 | 215 | 20 | 5 | 3 | 1549 |
| Testigo de violencia intrafamiliar | 1 | 16 | 16 | 12 | 13 | 18 | 6 | 8 | 5 | | | | 95 |
| Víctima de abuso sexual | | 4 | 21 | 29 | 29 | 28 | 36 | 37 | 26 | 5 | | | 215 |
| Víctima de bullying (matonaje y maltrato escolar o en otro ámbito) | | | | 1 | | 2 | 5 | 1 | 4 | | | | 13 |
| Víctima de estupro | | | | | | | | | 1 | | | | 1 |
| Víctima de explotación sexual comercial | | | | 1 | | 1 | 3 | 9 | 6 | | | | 20 |
| Víctima de maltrato | | | | | | 1 | | | | | | | 1 |
| Víctima de maltrato físico grave (con lesiones) | | | 2 | 1 | 1 | 2 | 3 | 1 | 1 | | | | 11 |
| Víctima de maltrato físico leve | | 4 | 5 | 7 | 4 | 6 | 9 | 9 | 8 | | | 1 | 53 |
| Víctima de maltrato físico sin lesiones | 1 | 2 | 3 | 9 | 2 | 5 | 8 | 5 | 6 | | | | 41 |
| Víctima de maltrato no especificado (proyectos) | | | | | | | | 1 | | | | | 1 |
| Víctima de maltrato psicológico | | 9 | 21 | 17 | 32 | 17 | 20 | 35 | 17 | | | | 168 |
| Víctima de negligencia | 8 | 43 | 40 | 38 | 40 | 38 | 30 | 37 | 31 | 3 | | 1 | 309 |
| Víctima de violación | | | | | 1 | 4 | 4 | 7 | 8 | | | | 24 |
| No registra maltrato | 16 | 57 | 49 | 56 | 48 | 56 | 87 | 108 | 102 | 12 | 5 | 1 | 597 |

Tabla 58: Tipo de maltrato por región, edad y sexo femenino (continuación)

| Región/Tipo de Maltrato | Menor de 1 año | 1 - 3 Años | 4 - 5 Años | 6 - 7 Años | 8 - 9 Años | 10 - 11 Años | 12 - 13 Años | 14 - 15 Años | 16 - 17 Años | 18 y más Años | En gestación | Sin información | Total general |
|--|----------------|------------|------------|------------|------------|--------------|--------------|--------------|--------------|---------------|--------------|-----------------|---------------|
| V | 66 | 396 | 486 | 588 | 607 | 514 | 670 | 772 | 747 | 89 | 8 | | 4943 |
| Testigo de violencia intrafamiliar | 2 | 51 | 58 | 58 | 60 | 64 | 45 | 40 | 31 | 3 | | | 412 |
| Víctima de abuso sexual | 1 | 7 | 80 | 114 | 124 | 94 | 141 | 154 | 150 | 8 | | | 873 |
| Víctima de bullying (matonaje y maltrato escolar o en otro ámbito) | | | | | 1 | 2 | 4 | 3 | 2 | | | | 12 |
| Víctima de estupro | | | | | | | | 1 | 1 | | | | 2 |
| Víctima de explotación sexual comercial | | | | | | 4 | 12 | 22 | 33 | 1 | | | 72 |
| Víctima de maltrato | | | | | | | 1 | | 1 | | | | 2 |
| Víctima de maltrato físico grave (con lesiones) | | | 2 | 4 | 2 | 4 | 2 | 3 | 5 | | | | 22 |
| Víctima de maltrato físico leve | | 2 | 5 | 14 | 10 | 10 | 15 | 21 | 26 | 3 | | | 106 |
| Víctima de maltrato físico sin lesiones | | 3 | 9 | 24 | 26 | 24 | 33 | 27 | 40 | 1 | | | 187 |
| Víctima de maltrato no especificado (proyectos) | | | | | | | | 1 | | | | | 1 |
| Víctima de maltrato psicológico | | 7 | 30 | 25 | 35 | 29 | 39 | 40 | 42 | 2 | | | 249 |
| Víctima de negligencia | 30 | 157 | 151 | 186 | 155 | 124 | 174 | 177 | 173 | 15 | | | 1342 |
| Víctima de violación | | | 1 | 3 | 3 | 4 | 7 | 29 | 11 | 4 | | | 62 |
| No registra maltrato | 33 | 169 | 150 | 160 | 191 | 155 | 197 | 254 | 232 | 52 | 8 | | 1601 |

Tabla 58: Tipo de maltrato por región, edad y sexo femenino (continuación)

| Región/Tipo de Maltrato | Menor de 1 año | 1 - 3 Años | 4 - 5 Años | 6 - 7 Años | 8 - 9 Años | 10 - 11 Años | 12 - 13 Años | 14 - 15 Años | 16 - 17 Años | 18 y más Años | En gestación | Sin información | Total general |
|--|----------------|------------|------------|------------|------------|--------------|--------------|--------------|--------------|---------------|--------------|-----------------|---------------|
| VI | 24 | 177 | 232 | 288 | 271 | 253 | 307 | 357 | 291 | 88 | 4 | 1 | 2293 |
| Testigo de violencia intrafamiliar | 3 | 20 | 44 | 35 | 26 | 33 | 28 | 14 | 16 | | | 1 | 220 |
| Víctima de abuso sexual | | 3 | 35 | 58 | 51 | 41 | 61 | 67 | 54 | 6 | | | 376 |
| Víctima de bullying (matonaje y maltrato escolar o en otro ámbito) | | | | | | 1 | 1 | 2 | 1 | | | | 5 |
| Víctima de estupro | | | | | | | | | 1 | | | | 1 |
| Víctima de explotación sexual comercial | | | | | | | | 1 | | | | | 1 |
| Víctima de maltrato | | | | | | | | | 1 | | | | 1 |
| Víctima de maltrato físico grave (con lesiones) | | | 1 | 6 | 4 | | 2 | 6 | 6 | 2 | | | 27 |
| Víctima de maltrato físico leve | 1 | 3 | 10 | 12 | 13 | 10 | 11 | 14 | 7 | 2 | | | 83 |
| Víctima de maltrato físico sin lesiones | 1 | 4 | 3 | 8 | 12 | 14 | 8 | 19 | 9 | 1 | | | 79 |
| Víctima de maltrato psicológico | | 7 | 29 | 27 | 30 | 39 | 48 | 45 | 35 | 5 | | | 265 |
| Víctima de negligencia | 13 | 81 | 54 | 93 | 65 | 53 | 63 | 64 | 37 | 9 | | | 532 |
| Víctima de violación | | | | | 1 | 2 | 7 | 18 | 12 | 1 | | | 41 |
| No registra maltrato | 6 | 59 | 56 | 49 | 69 | 60 | 78 | 107 | 112 | 62 | 4 | | 662 |

Tabla 58: Tipo de maltrato por región, edad y sexo femenino (continuación)

| Región/Tipo de Maltrato | Menor de 1 año | 1 - 3 Años | 4 - 5 Años | 6 - 7 Años | 8 - 9 Años | 10 - 11 Años | 12 - 13 Años | 14 - 15 Años | 16 - 17 Años | 18 y más Años | En gestación | Sin información | Total general |
|--|----------------|------------|------------|------------|------------|--------------|--------------|--------------|--------------|---------------|--------------|-----------------|---------------|
| VII | 24 | 189 | 240 | 319 | 332 | 312 | 356 | 434 | 400 | 67 | 1 | 3 | 2677 |
| Testigo de violencia intrafamiliar | 2 | 30 | 39 | 57 | 47 | 27 | 43 | 27 | 25 | 2 | | | 299 |
| Víctima de abuso sexual | 1 | 7 | 39 | 60 | 75 | 70 | 80 | 84 | 62 | 14 | | 1 | 493 |
| Víctima de bullying (matonaje y maltrato escolar o en otro ámbito) | | | | | | 1 | 2 | 2 | | | | | 5 |
| Víctima de estupro | | | | | | | | 1 | 1 | | | | 2 |
| Víctima de explotación sexual comercial | | | | | | | | | 1 | | | | 1 |
| Víctima de homicidio | | | | | | | 1 | | 1 | | | | 2 |
| Víctima de maltrato | | 1 | | 1 | 1 | 1 | 2 | 1 | 1 | | | | 8 |
| Víctima de maltrato físico grave (con lesiones) | | | 2 | 1 | | | 7 | 4 | 4 | | | | 18 |
| Víctima de maltrato físico leve | | 2 | 6 | 9 | 7 | 11 | 10 | 17 | 12 | 5 | | 1 | 80 |
| Víctima de maltrato físico sin lesiones | | | 5 | 7 | 6 | 10 | 9 | 5 | 10 | | | | 52 |
| Víctima de maltrato psicológico | | 5 | 14 | 19 | 21 | 15 | 21 | 17 | 28 | 3 | | | 143 |
| Víctima de negligencia | 4 | 63 | 58 | 56 | 67 | 52 | 45 | 52 | 47 | 9 | | | 453 |
| Víctima de violación | | | 1 | 1 | 3 | 6 | 10 | 25 | 18 | 7 | | | 71 |
| No registra maltrato | 17 | 81 | 76 | 108 | 105 | 119 | 126 | 199 | 190 | 27 | 1 | 1 | 1050 |

Tabla 58: Tipo de maltrato por región, edad y sexo femenino (continuación)

| Región/Tipo de Maltrato | Menor de 1 año | 1 - 3 Años | 4 - 5 Años | 6 - 7 Años | 8 - 9 Años | 10 - 11 Años | 12 - 13 Años | 14 - 15 Años | 16 - 17 Años | 18 y más Años | En gestación | Sin información | Total general |
|--|----------------|------------|------------|------------|------------|--------------|--------------|--------------|--------------|---------------|--------------|-----------------|---------------|
| VIII | 63 | 446 | 452 | 555 | 544 | 557 | 664 | 817 | 815 | 126 | 7 | 3 | 5049 |
| Testigo de violencia intrafamiliar | 1 | 62 | 77 | 70 | 60 | 57 | 59 | 49 | 52 | 4 | | | 491 |
| Víctima de abuso sexual | | 15 | 64 | 110 | 133 | 124 | 192 | 176 | 147 | 27 | | 1 | 989 |
| Víctima de bullying (matonaje y maltrato escolar o en otro ámbito) | | | | | 1 | | 2 | 3 | 5 | | | | 11 |
| Víctima de estupro | | | | | | | | 2 | 5 | | | | 7 |
| Víctima de explotación sexual comercial | | | | | | | 5 | 5 | 20 | 3 | | | 33 |
| Víctima de maltrato | | | 1 | 1 | | 2 | 1 | 1 | 6 | | | | 12 |
| Víctima de maltrato físico grave (con lesiones) | | 2 | 3 | 5 | 12 | 10 | 12 | 12 | 14 | 4 | | | 74 |
| Víctima de maltrato físico leve | 2 | 8 | 7 | 17 | 24 | 20 | 26 | 25 | 23 | 1 | | | 153 |
| Víctima de maltrato físico sin lesiones | | 8 | 18 | 13 | 18 | 17 | 14 | 25 | 22 | 1 | | | 136 |
| Víctima de maltrato psicológico | 2 | 7 | 15 | 26 | 21 | 27 | 25 | 34 | 40 | 3 | | | 200 |
| Víctima de negligencia | 34 | 245 | 190 | 204 | 186 | 182 | 166 | 189 | 178 | 32 | | | 1606 |
| Víctima de sodomía | | | | | | | | | 1 | | | | 1 |
| Víctima de violación | | | 2 | 7 | 3 | 7 | 23 | 51 | 49 | 7 | | | 149 |
| No registra maltrato | 24 | 99 | 75 | 102 | 86 | 111 | 139 | 245 | 253 | 44 | 7 | 2 | 1187 |

Tabla 58: Tipo de maltrato por región, edad y sexo femenino (continuación)

| Región/Tipo de Maltrato | Menor de 1 año | 1 - 3 Años | 4 - 5 Años | 6 - 7 Años | 8 - 9 Años | 10 - 11 Años | 12 - 13 Años | 14 - 15 Años | 16 - 17 Años | 18 y más Años | En gestación | Sin información | Total general |
|--|----------------|------------|------------|------------|------------|--------------|--------------|--------------|--------------|---------------|--------------|-----------------|---------------|
| IX | 32 | 202 | 204 | 213 | 218 | 227 | 277 | 322 | 368 | 54 | 3 | 2 | 2122 |
| Testigo de violencia intrafamiliar | 2 | 38 | 26 | 39 | 37 | 37 | 26 | 21 | 16 | 3 | | | 245 |
| Víctima de abuso sexual | | | 24 | 26 | 30 | 23 | 47 | 53 | 68 | 13 | | 1 | 285 |
| Víctima de bullying (matonaje y maltrato escolar o en otro ámbito) | | | | | | 1 | | 1 | 1 | | | | 3 |
| Víctima de estupro | | | | | | | | 2 | | | | | 2 |
| Víctima de explotación sexual comercial | | | | | | | | 2 | 4 | | | | 6 |
| Víctima de maltrato | | | | | | | 2 | 2 | | | | | 4 |
| Víctima de maltrato físico grave (con lesiones) | 1 | 2 | | 2 | 2 | 1 | 2 | 3 | 3 | | | | 16 |
| Víctima de maltrato físico leve | | 3 | 6 | 4 | 5 | 5 | 9 | 12 | 11 | 1 | | | 56 |
| Víctima de maltrato físico sin lesiones | | 2 | 3 | 6 | 14 | 13 | 10 | 4 | 10 | | | | 62 |
| Víctima de maltrato no especificado (proyectos) | | | | | | 2 | | | | | | | 2 |
| Víctima de maltrato psicológico | | 5 | 11 | 10 | 13 | 10 | 19 | 20 | 28 | | | | 116 |
| Víctima de negligencia | 9 | 89 | 84 | 74 | 68 | 75 | 78 | 67 | 74 | 14 | | | 632 |
| Víctima de violación | | 1 | | | 1 | 6 | 3 | 15 | 9 | 6 | | | 41 |
| No registra maltrato | 20 | 62 | 50 | 52 | 48 | 54 | 81 | 120 | 144 | 17 | 3 | 1 | 652 |

Tabla 58: Tipo de maltrato por región, edad y sexo femenino (continuación)

| Región/Tipo de Maltrato | Menor de 1 año | 1 - 3 Años | 4 - 5 Años | 6 - 7 Años | 8 - 9 Años | 10 - 11 Años | 12 - 13 Años | 14 - 15 Años | 16 - 17 Años | 18 y más Años | En gestación | Sin información | Total general |
|--|----------------|------------|------------|------------|------------|--------------|--------------|--------------|--------------|---------------|--------------|-----------------|---------------|
| XIV | 6 | 103 | 88 | 114 | 141 | 130 | 173 | 170 | 161 | 31 | 4 | | 1121 |
| Testigo de violencia intrafamiliar | 1 | 19 | 13 | 13 | 14 | 6 | 18 | 9 | 8 | 2 | | | 103 |
| Víctima de abuso sexual | | 4 | 18 | 28 | 41 | 40 | 34 | 35 | 26 | 4 | | | 230 |
| Víctima de bullying (matonaje y maltrato escolar o en otro ámbito) | | | | | | | | 2 | | | | | 2 |
| Víctima de explotación sexual comercial | | | | | 1 | | 1 | 4 | 2 | 2 | | | 10 |
| Víctima de maltrato | | | 1 | | | | | | | | | | 1 |
| Víctima de maltrato físico grave (con lesiones) | | | 2 | 1 | 2 | 2 | 2 | | 2 | | | | 11 |
| Víctima de maltrato físico leve | | 2 | 1 | 1 | | 2 | 2 | 1 | 3 | | | | 12 |
| Víctima de maltrato físico sin lesiones | | 3 | 1 | 5 | 2 | | | 3 | 5 | | | | 19 |
| Víctima de maltrato psicológico | | 1 | 3 | 2 | 1 | 1 | 6 | 9 | 6 | 1 | | | 30 |
| Víctima de negligencia | 1 | 27 | 19 | 25 | 25 | 21 | 28 | 16 | 21 | 1 | | | 184 |
| Víctima de violación | | | 1 | 1 | 1 | 1 | 14 | 16 | 12 | 3 | | | 49 |
| No registra maltrato | 4 | 47 | 29 | 38 | 54 | 57 | 68 | 75 | 76 | 18 | 4 | | 470 |
| X | 39 | 188 | 188 | 268 | 276 | 300 | 357 | 466 | 379 | 112 | 1 | 1 | 2575 |
| Testigo de violencia intrafamiliar | 5 | 38 | 28 | 46 | 37 | 40 | 34 | 38 | 32 | 4 | | | 302 |
| Víctima de abuso sexual | | 1 | 22 | 39 | 55 | 67 | 76 | 100 | 66 | 28 | | 1 | 455 |
| Víctima de bullying (matonaje y maltrato escolar o en otro ámbito) | 1 | | 1 | | 2 | | 2 | 2 | 1 | | | | 9 |
| Víctima de estupro | | | | | | | | | | 1 | | | 1 |
| Víctima de explotación sexual comercial | | | | | | | 3 | 6 | 5 | 4 | | | 18 |
| Víctima de homicidio | | | | | | | | | 1 | | | | 1 |
| Víctima de maltrato | | | | 1 | | 3 | 1 | 1 | 1 | | | | 7 |
| Víctima de maltrato físico grave (con lesiones) | | 3 | 1 | 1 | 1 | | | 2 | 4 | | | | 12 |
| Víctima de maltrato físico leve | | 5 | 3 | 7 | 5 | 7 | 6 | 7 | 6 | 3 | | | 49 |
| Víctima de maltrato físico sin lesiones | | | 3 | 3 | 11 | 7 | 5 | 6 | 10 | 1 | | | 46 |
| Víctima de maltrato psicológico | 1 | | 3 | 10 | 5 | 10 | 12 | 13 | 10 | 4 | | | 68 |

| | | | | | | | | | | | | | |
|------------------------|----|-----|----|-----|----|-----|-----|-----|-----|----|---|--|-------------|
| Víctima de negligencia | 2 | 40 | 38 | 47 | 61 | 48 | 50 | 45 | 32 | 15 | | | 378 |
| Víctima de violación | | | 2 | 3 | 7 | 7 | 15 | 26 | 16 | 6 | | | 82 |
| No registra maltrato | 30 | 101 | 87 | 111 | 92 | 111 | 153 | 220 | 195 | 46 | 1 | | 1147 |

Tabla 58: Tipo de maltrato por región, edad y sexo femenino (continuación)

| Región/Tipo de Maltrato | Menor de 1 año | 1 - 3 Años | 4 - 5 Años | 6 - 7 Años | 8 - 9 Años | 10 - 11 Años | 12 - 13 Años | 14 - 15 Años | 16 - 17 Años | 18 y más Años | En gestación | Sin información | Total general |
|--|----------------|------------|------------|------------|------------|--------------|--------------|--------------|--------------|---------------|--------------|-----------------|---------------|
| XI | 3 | 35 | 33 | 42 | 37 | 32 | 45 | 76 | 78 | 9 | 1 | | 391 |
| Testigo de violencia intrafamiliar | | 3 | 4 | 4 | 3 | 7 | 2 | | 2 | | | | 25 |
| Víctima de abuso sexual | | | 1 | 2 | 6 | 4 | 7 | 13 | 9 | 1 | | | 43 |
| Víctima de bullying (matonaje y maltrato escolar o en otro ámbito) | | | | | 1 | | | 1 | | | | | 2 |
| Víctima de estupro | | | | | | | | | 2 | | | | 2 |
| Víctima de maltrato | | | | 1 | | | 1 | | | | | | 2 |
| Víctima de maltrato físico grave (con lesiones) | | | | | | 1 | | 1 | | 1 | | | 3 |
| Víctima de maltrato físico leve | | 4 | | 1 | | | 3 | 1 | 4 | 1 | | | 14 |
| Víctima de maltrato físico sin lesiones | | | | 2 | | | | 1 | 1 | | | | 4 |
| Víctima de maltrato psicológico | | | | 5 | | 3 | 4 | 4 | 4 | 1 | | | 21 |
| Víctima de negligencia | 3 | 16 | 16 | 18 | 11 | 8 | 9 | 12 | 12 | 1 | | | 106 |
| Víctima de violación | | | | | | | | | 2 | | | | 2 |
| No registra maltrato | | 12 | 12 | 9 | 16 | 9 | 19 | 43 | 42 | 4 | 1 | | 167 |
| XII | 4 | 42 | 43 | 73 | 90 | 84 | 93 | 110 | 79 | 11 | | | 629 |
| Testigo de violencia intrafamiliar | | 4 | 2 | 8 | 8 | 5 | 3 | 1 | 2 | 1 | | | 34 |
| Víctima de abuso sexual | | | 6 | 7 | 9 | 7 | 10 | 13 | 6 | | | | 58 |
| Víctima de bullying (matonaje y maltrato escolar o en otro ámbito) | | | | | 2 | | | | 2 | | | | 4 |
| Víctima de explotación sexual comercial | | | | | | | | 1 | 1 | | | | 2 |
| Víctima de maltrato físico leve | | 2 | 1 | 3 | 2 | | 2 | 3 | 3 | | | | 16 |
| Víctima de maltrato físico sin lesiones | | | | 5 | 1 | 1 | 4 | 6 | 3 | | | | 20 |
| Víctima de maltrato psicológico | | | 2 | 6 | 3 | 4 | 4 | 6 | 7 | 1 | | | 33 |
| Víctima de negligencia | 2 | 16 | 14 | 13 | 14 | 8 | 10 | 14 | 6 | | | | 97 |
| Víctima de violación | | | | | | | 2 | 2 | 1 | | | | 5 |
| No registra maltrato | 2 | 20 | 18 | 31 | 51 | 59 | 58 | 64 | 48 | 9 | | | 360 |

Tabla 58: Tipo de maltrato por región, edad y sexo femenino (continuación)

| Región/Tipo de Maltrato | Menor de 1 año | 1 - 3 Años | 4 - 5 Años | 6 - 7 Años | 8 - 9 Años | 10 - 11 Años | 12 - 13 Años | 14 - 15 Años | 16 - 17 Años | 18 y más Años | En gestación | Sin información | Total general |
|--|----------------|-------------|-------------|-------------|-------------|--------------|--------------|--------------|--------------|---------------|--------------|-----------------|---------------|
| RM | 221 | 1109 | 1406 | 1632 | 1765 | 1993 | 2234 | 2368 | 2113 | 577 | 21 | 15 | 15454 |
| Testigo de violencia intrafamiliar | 11 | 139 | 171 | 152 | 159 | 146 | 129 | 111 | 104 | 12 | | 1 | 1135 |
| Víctima de abuso sexual | 2 | 40 | 288 | 376 | 388 | 398 | 414 | 428 | 349 | 94 | | | 2777 |
| Víctima de bullying (matonaje y maltrato escolar o en otro ámbito) | | | | 3 | 8 | 12 | 26 | 17 | 12 | 2 | | | 80 |
| Víctima de estupro | | | | | | | | 1 | 6 | | | | 7 |
| Víctima de explotación sexual comercial | | | | | | 6 | 19 | 35 | 55 | 9 | | | 124 |
| Víctima de homicidio | | | | | | | | | | 1 | | | 1 |
| Víctima de maltrato | | 1 | 1 | 4 | | 3 | 2 | 8 | 5 | | | | 24 |
| Víctima de maltrato físico grave (con lesiones) | 1 | 10 | 11 | 16 | 28 | 15 | 14 | 28 | 20 | 3 | | | 146 |
| Víctima de maltrato físico leve | | 27 | 43 | 43 | 61 | 58 | 79 | 84 | 98 | 6 | | 2 | 501 |
| Víctima de maltrato físico sin lesiones | 2 | 29 | 49 | 61 | 56 | 66 | 72 | 72 | 79 | 12 | | | 498 |
| Víctima de maltrato no especificado (proyectos) | | | | | | | 2 | | | | | 1 | 3 |
| Víctima de maltrato psicológico | 2 | 39 | 50 | 68 | 86 | 106 | 92 | 118 | 139 | 23 | | 1 | 724 |
| Víctima de negligencia | 64 | 410 | 358 | 397 | 311 | 318 | 302 | 323 | 293 | 73 | | 2 | 2851 |
| Víctima de sodomía | | | | | 1 | | | | | | | | 1 |
| Víctima de violación | | 1 | 9 | 10 | 21 | 12 | 60 | 85 | 86 | 28 | | | 312 |
| No registra maltrato | 139 | 413 | 426 | 502 | 646 | 853 | 1023 | 1058 | 867 | 314 | 21 | 8 | 6270 |
| Total Femenino | 561 | 3379 | 3886 | 4726 | 4896 | 5026 | 5928 | 6768 | 6203 | 1244 | 58 | 36 | 42711 |

Tabla 59: Tipo de maltrato por región, edad y sexo masculino

| Región/Tipo de Maltrato | Menor de 1 año | 1 - 3 Años | 4 - 5 Años | 6 - 7 Años | 8 - 9 Años | 10 - 11 Años | 12 - 13 Años | 14 - 15 Años | 16 - 17 Años | 18 y más Años | En gestión | Sin información | Total general |
|--|----------------|------------|------------|------------|------------|--------------|--------------|--------------|--------------|---------------|------------|-----------------|---------------|
| XV | 13 | 49 | 54 | 76 | 101 | 111 | 106 | 90 | 65 | 15 | | | 680 |
| Testigo de violencia intrafamiliar | 1 | 9 | 5 | 5 | 6 | 7 | 9 | 3 | 2 | 1 | | | 48 |
| Víctima de abuso sexual | | | 4 | 7 | 11 | 8 | 4 | 1 | 1 | | | | 36 |
| Víctima de bullying (matonaje y maltrato escolar o en otro ámbito) | | | | | | | 1 | | | | | | 1 |
| Víctima de explotación sexual comercial | | | | | | | | | 3 | | | | 3 |
| Víctima de maltrato físico grave (con lesiones) | | | | | | 1 | 3 | | | | | | 4 |
| Víctima de maltrato físico leve | | 2 | 3 | 1 | 5 | 5 | 2 | 1 | 2 | 1 | | | 22 |
| Víctima de maltrato físico sin lesiones | | 2 | 2 | 6 | 7 | 5 | 10 | 2 | | | | | 34 |
| Víctima de maltrato psicológico | | 5 | 6 | 7 | 11 | 9 | 9 | 7 | 1 | 1 | | | 56 |
| Víctima de negligencia | 7 | 23 | 23 | 25 | 20 | 28 | 24 | 14 | 8 | 3 | | | 175 |
| Víctima de violación | | | | | 1 | | | 1 | | | | | 2 |
| No registra maltrato | 5 | 8 | 11 | 25 | 40 | 48 | 44 | 61 | 48 | 9 | | | 299 |
| I | 13 | 57 | 49 | 75 | 77 | 72 | 84 | 95 | 45 | 3 | | | 570 |
| Testigo de violencia intrafamiliar | | 3 | 3 | 4 | 2 | 1 | 2 | | | | | | 15 |
| Víctima de abuso sexual | | 1 | 8 | 9 | 8 | 5 | 3 | 2 | 4 | | | | 40 |
| Víctima de bullying (matonaje y maltrato escolar o en otro ámbito) | | | | | | 1 | | | | | | | 1 |
| Víctima de explotación sexual comercial | | | | | | | 1 | | | | | | 1 |
| Víctima de maltrato | | | | | | | | | 1 | | | | 1 |
| Víctima de maltrato físico grave (con lesiones) | | 1 | | 2 | 1 | 1 | 1 | | | | | | 6 |
| Víctima de maltrato físico leve | | 1 | 1 | 2 | 5 | 2 | 6 | 3 | 1 | | | | 21 |
| Víctima de maltrato físico sin lesiones | | | | | | | 3 | 2 | | | | | 5 |
| Víctima de maltrato psicológico | | 4 | 4 | 5 | 11 | 3 | 10 | 7 | 6 | | | | 50 |
| Víctima de negligencia | 2 | 11 | 12 | 19 | 12 | 15 | 14 | 19 | 13 | 1 | | | 118 |
| Víctima de violación | | | | | | 1 | | | 1 | | | | 2 |
| No registra maltrato | 11 | 36 | 21 | 34 | 38 | 43 | 44 | 62 | 19 | 2 | | | 310 |

Tabla 59: Tipo de maltrato por región, edad y sexo masculino (continuación)

| Región/Tipo de Maltrato | Menor de 1 año | 1 - 3 Años | 4 - 5 Años | 6 - 7 Años | 8 - 9 Años | 10 - 11 Años | 12 - 13 Años | 14 - 15 Años | 16 - 17 Años | 18 y más Años | En gestación | Sin información | Total general |
|--|----------------|------------|------------|------------|------------|--------------|--------------|--------------|--------------|---------------|--------------|-----------------|---------------|
| II | 21 | 97 | 140 | 124 | 156 | 130 | 122 | 171 | 134 | 8 | | 3 | 1106 |
| Testigo de violencia intrafamiliar | | 6 | 12 | 11 | 15 | 14 | 9 | 9 | 6 | 1 | | | 83 |
| Víctima de abuso sexual | | 7 | 32 | 25 | 25 | 19 | 10 | 14 | 7 | 1 | | | 140 |
| Víctima de bullying (matonaje y maltrato escolar o en otro ámbito) | | | | | | | 1 | 1 | | | | | 2 |
| Víctima de explotación sexual comercial | | | | | | | | 1 | | | | | 1 |
| Víctima de maltrato | | | | | 1 | 4 | | | 1 | | | | 6 |
| Víctima de maltrato físico grave (con lesiones) | | 1 | 1 | 4 | 4 | 2 | 3 | 2 | 1 | | | | 18 |
| Víctima de maltrato físico leve | | 2 | 1 | 6 | 5 | 5 | | 5 | 2 | 1 | | | 27 |
| Víctima de maltrato físico sin lesiones | | | 4 | 8 | 6 | 3 | 4 | 6 | 8 | | | | 39 |
| Víctima de maltrato psicológico | | 3 | 4 | 6 | 12 | 5 | 6 | 12 | 8 | 1 | | | 57 |
| Víctima de negligencia | 4 | 26 | 28 | 16 | 37 | 31 | 37 | 49 | 32 | 1 | | 2 | 263 |
| Víctima de violación | | | 2 | | 1 | 1 | 3 | 2 | 1 | | | | 10 |
| No registra maltrato | 17 | 52 | 56 | 48 | 50 | 46 | 49 | 70 | 68 | 3 | | 1 | 460 |
| III | 28 | 120 | 140 | 154 | 136 | 148 | 157 | 193 | 131 | 3 | | | 1210 |
| Testigo de violencia intrafamiliar | 2 | 14 | 23 | 29 | 15 | 19 | 15 | 20 | 10 | | | | 147 |
| Víctima de abuso sexual | | 1 | 10 | 8 | 14 | 5 | 8 | 7 | | | | | 53 |
| Víctima de bullying (matonaje y maltrato escolar o en otro ámbito) | | | | | | 1 | 1 | | | | | | 2 |
| Víctima de explotación sexual comercial | | | | | | | | | 4 | | | | 4 |
| Víctima de maltrato | | | | 3 | 1 | 2 | 1 | | | | | | 7 |
| Víctima de maltrato físico grave (con lesiones) | | 1 | | 1 | | 1 | | 1 | 2 | | | | 6 |
| Víctima de maltrato físico leve | | 1 | 1 | 7 | 5 | 5 | 3 | 3 | 3 | | | | 28 |
| Víctima de maltrato físico sin lesiones | | 3 | 5 | 3 | 9 | 5 | 9 | 4 | 2 | | | | 40 |
| Víctima de maltrato no especificado (proyectos) | | 1 | | | | | | 1 | 2 | | | | 4 |

SENAME - Servicio Nacional de Menores

| | | | | | | | | | | | | | |
|---------------------------------|-----------|-----------|-----------|-----------|-----------|-----------|-----------|------------|-----------|----------|--|--|------------|
| Víctima de maltrato psicológico | | 13 | 17 | 18 | 20 | 23 | 20 | 17 | 6 | | | | 134 |
| Víctima de negligencia | 4 | 30 | 23 | 29 | 19 | 22 | 23 | 35 | 26 | 2 | | | 213 |
| Víctima de sodomía | | | | | | | | 1 | | | | | 1 |
| Víctima de violación | | | | | | | | | 1 | | | | 1 |
| No registra maltrato | 22 | 56 | 61 | 56 | 53 | 65 | 77 | 104 | 75 | 1 | | | 570 |

Tabla 59: Tipo de maltrato por región, edad y sexo masculino (continuación)

| Región/Tipo de Maltrato | Menor de 1 año | 1 - 3 Años | 4 - 5 Años | 6 - 7 Años | 8 - 9 Años | 10 - 11 Años | 12 - 13 Años | 14 - 15 Años | 16 - 17 Años | 18 y más Años | En gestación | Sin información | Total general |
|--|----------------|------------|------------|------------|------------|--------------|--------------|--------------|--------------|---------------|--------------|-----------------|---------------|
| IV | 20 | 180 | 156 | 189 | 178 | 194 | 209 | 238 | 184 | 9 | | 2 | 1559 |
| Testigo de violencia intrafamiliar | 1 | 11 | 12 | 14 | 16 | 11 | 8 | 8 | 5 | 1 | | 1 | 88 |
| Víctima de abuso sexual | | 2 | 9 | 22 | 23 | 17 | 13 | 9 | 4 | | | | 99 |
| Víctima de bullying (matonaje y maltrato escolar o en otro ámbito) | | | | | 1 | 1 | 3 | 1 | 1 | | | | 7 |
| Víctima de explotación sexual comercial | | | | 1 | | | 1 | 2 | 2 | | | | 6 |
| Víctima de maltrato | | | | | | | | 1 | | | | | 1 |
| Víctima de maltrato físico grave (con lesiones) | | | | 2 | 3 | 1 | 1 | 3 | 1 | | | | 11 |
| Víctima de maltrato físico leve | | 7 | 8 | 6 | 8 | 9 | 7 | 5 | 4 | | | | 54 |
| Víctima de maltrato físico sin lesiones | | 5 | 3 | 4 | 5 | 6 | 8 | 4 | 1 | | | | 36 |
| Víctima de maltrato no especificado (proyectos) | | | | 1 | | | | | | | | | 1 |
| Víctima de maltrato psicológico | 2 | 16 | 23 | 20 | 17 | 29 | 22 | 19 | 16 | | | | 164 |
| Víctima de negligencia | 9 | 69 | 44 | 48 | 44 | 35 | 41 | 54 | 29 | 3 | | | 376 |
| Víctima de violación | | | | | | 3 | 1 | | | | | | 4 |
| No registra maltrato | 8 | 70 | 57 | 71 | 61 | 82 | 104 | 132 | 121 | 5 | | 1 | 712 |

Tabla 59: Tipo de maltrato por región, edad y sexo masculino (continuación)

| Región/Tipo de Maltrato | Menor de 1 año | 1 - 3 Años | 4 - 5 Años | 6 - 7 Años | 8 - 9 Años | 10 - 11 Años | 12 - 13 Años | 14 - 15 Años | 16 - 17 Años | 18 y más Años | En gestación | Sin información | Total general |
|--|----------------|------------|------------|------------|------------|--------------|--------------|--------------|--------------|---------------|--------------|-----------------|---------------|
| V | 65 | 430 | 498 | 713 | 650 | 622 | 647 | 683 | 536 | 67 | | 1 | 4912 |
| Testigo de violencia intrafamiliar | 5 | 68 | 75 | 73 | 64 | 69 | 61 | 35 | 29 | 3 | | | 482 |
| Víctima de abuso sexual | | 5 | 48 | 106 | 94 | 58 | 44 | 39 | 11 | 2 | | | 407 |
| Víctima de bullying (matonaje y maltrato escolar o en otro ámbito) | | | | 2 | 1 | 4 | 1 | 3 | 1 | | | | 12 |
| Víctima de explotación sexual comercial | | | | | | 2 | 5 | 6 | 5 | | | 1 | 19 |
| Víctima de maltrato | | | | | | | 1 | 1 | | 1 | | | 3 |
| Víctima de maltrato físico grave (con lesiones) | | 1 | 2 | 2 | 7 | 6 | 6 | 5 | 2 | | | | 31 |
| Víctima de maltrato físico leve | | 8 | 9 | 14 | 16 | 17 | 19 | 15 | 17 | | | | 115 |
| Víctima de maltrato físico sin lesiones | | 5 | 19 | 56 | 34 | 48 | 42 | 38 | 23 | 1 | | | 266 |
| Víctima de maltrato no especificado (proyectos) | | | 1 | | | | 1 | | | | | | 2 |
| Víctima de maltrato psicológico | | 9 | 18 | 37 | 41 | 37 | 40 | 36 | 29 | 2 | | | 249 |
| Víctima de negligencia | 33 | 173 | 153 | 196 | 167 | 156 | 186 | 233 | 197 | 12 | | | 1506 |
| Víctima de sodomía | | 1 | | | | | | | | | | | 1 |
| Víctima de violación | | | | 3 | 4 | 2 | 1 | 1 | 3 | | | | 14 |
| No registra maltrato | 27 | 160 | 173 | 224 | 222 | 223 | 240 | 271 | 219 | 46 | | | 1805 |
| VI | 22 | 168 | 242 | 272 | 306 | 295 | 280 | 340 | 260 | 74 | | | 2259 |
| Testigo de violencia intrafamiliar | 1 | 33 | 38 | 36 | 31 | 37 | 33 | 31 | 19 | 1 | | | 260 |
| Víctima de abuso sexual | | 3 | 10 | 32 | 46 | 23 | 23 | 9 | 7 | 1 | | | 154 |
| Víctima de bullying (matonaje y maltrato escolar o en otro ámbito) | | | | | 2 | 3 | 2 | 2 | | | | | 9 |

| | | | | | | | | | | | | | |
|---|-----------|-----------|-----------|-----------|-----------|-----------|------------|------------|------------|-----------|--|--|------------|
| Víctima de maltrato | | | | 1 | | | 1 | 4 | 1 | | | | 7 |
| Víctima de maltrato físico grave (con lesiones) | | 1 | 4 | 3 | 4 | 11 | 5 | 3 | 3 | 3 | | | 37 |
| Víctima de maltrato físico leve | | 8 | 6 | 16 | 10 | 17 | 14 | 10 | 9 | 1 | | | 91 |
| Víctima de maltrato físico sin lesiones | | 4 | 9 | 23 | 18 | 17 | 6 | 11 | 8 | 1 | | | 97 |
| Víctima de maltrato psicológico | | 12 | 34 | 46 | 46 | 55 | 32 | 46 | 24 | 2 | | | 297 |
| Víctima de negligencia | 11 | 70 | 81 | 55 | 68 | 60 | 59 | 57 | 45 | 9 | | | 515 |
| Víctima de violación | | | | 2 | 3 | 1 | 2 | 4 | 2 | | | | 14 |
| No registra maltrato | 10 | 37 | 60 | 58 | 78 | 71 | 103 | 163 | 142 | 56 | | | 778 |

Tabla 59: Tipo de maltrato por región, edad y sexo masculino (continuación)

| Región/Tipo de Maltrato | Menor de 1 año | 1 - 3 Años | 4 - 5 Años | 6 - 7 Años | 8 - 9 Años | 10 - 11 Años | 12 - 13 Años | 14 - 15 Años | 16 - 17 Años | 18 y más Años | En gestación | Sin información | Total general |
|--|----------------|------------|------------|------------|------------|--------------|--------------|--------------|--------------|---------------|--------------|-----------------|---------------|
| VII | 17 | 194 | 278 | 339 | 359 | 326 | 342 | 315 | 263 | 22 | | 4 | 2459 |
| Testigo de violencia intrafamiliar | 1 | 23 | 41 | 34 | 47 | 48 | 35 | 21 | 18 | 1 | | 1 | 270 |
| Víctima de abuso sexual | | | 31 | 43 | 41 | 42 | 27 | 9 | 8 | | | 1 | 202 |
| Víctima de bullying (matonaje y maltrato escolar o en otro ámbito) | | | | | 2 | 1 | 2 | 1 | | | | | 6 |
| Víctima de explotación sexual comercial | | | | | | | | 1 | | | | | 1 |
| Víctima de maltrato | | | | | | 2 | | 1 | 1 | | | | 4 |
| Víctima de maltrato físico grave (con lesiones) | | 1 | 2 | 3 | 2 | 7 | 3 | | 1 | | | | 19 |
| Víctima de maltrato físico leve | 1 | 5 | 7 | 15 | 14 | 14 | 10 | 12 | 5 | 1 | | | 84 |
| Víctima de maltrato físico sin lesiones | | 2 | 4 | 15 | 12 | 7 | 15 | 10 | 7 | | | | 72 |
| Víctima de maltrato psicológico | | 5 | 10 | 25 | 20 | 21 | 25 | 16 | 10 | 1 | | | 133 |
| Víctima de negligencia | 5 | 68 | 59 | 64 | 62 | 60 | 47 | 44 | 49 | 1 | | | 459 |
| Víctima de sodomía | | | | | | | 1 | | | | | | 1 |
| Víctima de violación | | | 1 | | 8 | 3 | 2 | 1 | 2 | | | | 17 |
| No registra maltrato | 10 | 90 | 123 | 140 | 151 | 121 | 175 | 199 | 162 | 18 | | 2 | 1191 |

Tabla 59: Tipo de maltrato por región, edad y sexo masculino (continuación)

| Región/Tipo de Maltrato | Menor de 1 año | 1 - 3 Años | 4 - 5 Años | 6 - 7 Años | 8 - 9 Años | 10 - 11 Años | 12 - 13 Años | 14 - 15 Años | 16 - 17 Años | 18 y más Años | En gestación | Sin información | Total general |
|--|----------------|------------|------------|------------|------------|--------------|--------------|--------------|--------------|---------------|--------------|-----------------|---------------|
| VIII | 73 | 413 | 460 | 593 | 608 | 580 | 580 | 646 | 555 | 66 | | 4 | 4578 |
| Testigo de violencia intrafamiliar | 2 | 57 | 73 | 64 | 84 | 67 | 65 | 42 | 39 | 3 | | | 496 |
| Víctima de abuso sexual | | 12 | 47 | 86 | 82 | 59 | 51 | 27 | 13 | 2 | | 1 | 380 |
| Víctima de bullying (matonaje y maltrato escolar o en otro ámbito) | | | | 1 | 1 | 2 | | 2 | 3 | | | | 9 |
| Víctima de explotación sexual comercial | | | | | | | | 2 | 5 | | | | 7 |
| Víctima de maltrato | | | | | 2 | | 1 | | | | | | 3 |
| Víctima de maltrato físico grave (con lesiones) | 1 | 2 | 10 | 12 | 14 | 12 | 13 | 10 | 8 | | | | 82 |
| Víctima de maltrato físico leve | 2 | 4 | 14 | 20 | 26 | 27 | 31 | 21 | 14 | 1 | | | 160 |
| Víctima de maltrato físico sin lesiones | | 9 | 15 | 24 | 21 | 26 | 10 | 15 | 10 | | | | 130 |
| Víctima de maltrato no especificado (proyectos) | | | 1 | | | | | | | | | | 1 |
| Víctima de maltrato psicológico | 1 | 5 | 14 | 17 | 26 | 31 | 39 | 39 | 18 | 3 | | | 193 |
| Víctima de negligencia | 33 | 217 | 191 | 233 | 204 | 213 | 179 | 191 | 140 | 16 | | | 1617 |
| Víctima de sodomía | | | | | 1 | | | | 1 | | | | 2 |
| Víctima de violación | | | 3 | 5 | 8 | 11 | 8 | 7 | 9 | | | | 51 |
| No registra maltrato | 34 | 107 | 92 | 131 | 139 | 132 | 183 | 290 | 295 | 41 | | 3 | 1447 |
| IX | 16 | 202 | 167 | 236 | 237 | 235 | 205 | 276 | 223 | 29 | | | 1826 |
| Testigo de violencia intrafamiliar | | 31 | 33 | 36 | 33 | 36 | 36 | 28 | 16 | 2 | | | 251 |
| Víctima de abuso sexual | | | 6 | 17 | 19 | 15 | 12 | 5 | 4 | 1 | | | 79 |
| Víctima de bullying (matonaje y maltrato escolar o en otro ámbito) | | | | | 4 | 1 | 1 | | 2 | | | | 8 |
| Víctima de estupro | | | | | | | | | 1 | | | | 1 |
| Víctima de maltrato | | | | | | | | 1 | | | | | 1 |
| Víctima de maltrato físico grave (con lesiones) | | | | | 4 | 1 | 3 | 3 | | | | | 11 |
| Víctima de maltrato físico leve | | 5 | 7 | 12 | 14 | 12 | 10 | 12 | 5 | | | | 77 |

SENAME - Servicio Nacional de Menores

| | | | | | | | | | | | | | |
|---|-----------|-----------|-----------|-----------|-----------|-----------|-----------|------------|------------|-----------|--|--|------------|
| Víctima de maltrato físico sin lesiones | | 2 | 1 | 10 | 7 | 9 | 10 | 5 | 1 | 1 | | | 46 |
| Víctima de maltrato psicológico | | 7 | 3 | 10 | 11 | 10 | 12 | 16 | 12 | 2 | | | 83 |
| Víctima de negligencia | 6 | 84 | 69 | 86 | 75 | 61 | 56 | 67 | 51 | 7 | | | 562 |
| Víctima de violación | | | | | 3 | 1 | | | 2 | | | | 6 |
| No registra maltrato | 10 | 73 | 48 | 65 | 67 | 89 | 65 | 139 | 129 | 16 | | | 701 |

Tabla 59: Tipo de maltrato por región, edad y sexo masculino (continuación)

| Región/Tipo de Maltrato | Menor de 1 año | 1 - 3 Años | 4 - 5 Años | 6 - 7 Años | 8 - 9 Años | 10 - 11 Años | 12 - 13 Años | 14 - 15 Años | 16 - 17 Años | 18 y más Años | En gestación | Sin información | Total general |
|--|----------------|------------|------------|------------|------------|--------------|--------------|--------------|--------------|---------------|--------------|-----------------|---------------|
| XIV | 12 | 69 | 84 | 96 | 108 | 92 | 118 | 91 | 92 | 10 | | | 772 |
| Testigo de violencia intrafamiliar | | 15 | 16 | 12 | 16 | 13 | 11 | 7 | 7 | | | | 97 |
| Víctima de abuso sexual | | | 11 | 17 | 15 | 10 | 12 | 6 | 2 | | | | 73 |
| Víctima de explotación sexual comercial | | | | | | | | 4 | 1 | | | | 5 |
| Víctima de maltrato físico grave (con lesiones) | | 1 | 1 | 2 | | | 3 | | 1 | 1 | | | 9 |
| Víctima de maltrato físico leve | | 1 | 2 | 1 | 5 | 1 | 6 | 1 | 2 | | | | 19 |
| Víctima de maltrato físico sin lesiones | 1 | 2 | 2 | 2 | 1 | 1 | 3 | | | 1 | | | 13 |
| Víctima de maltrato psicológico | | 1 | 1 | 3 | 3 | 2 | | 1 | 7 | | | | 18 |
| Víctima de negligencia | 3 | 13 | 16 | 21 | 21 | 20 | 22 | 17 | 8 | 2 | | | 143 |
| Víctima de violación | | | | 1 | 2 | | | 1 | 3 | | | | 7 |
| No registra maltrato | 8 | 36 | 35 | 37 | 45 | 45 | 61 | 54 | 61 | 6 | | | 388 |
| X | 25 | 191 | 180 | 263 | 257 | 266 | 311 | 386 | 263 | 33 | | 1 | 2176 |
| Testigo de violencia intrafamiliar | 1 | 25 | 35 | 43 | 35 | 34 | 35 | 33 | 22 | | | | 263 |
| Víctima de abuso sexual | 1 | 2 | 10 | 17 | 29 | 29 | 21 | 9 | 7 | 1 | | | 126 |
| Víctima de bullying (matonaje y maltrato escolar o en otro ámbito) | | | | | 1 | 4 | 1 | | 1 | | | | 7 |
| Víctima de maltrato | | | | 1 | | 1 | | 1 | | | | | 3 |
| Víctima de maltrato físico grave (con lesiones) | | 1 | 1 | 4 | 1 | 4 | 3 | 3 | 1 | 2 | | | 20 |
| Víctima de maltrato físico leve | 1 | 3 | 8 | 10 | 7 | 7 | 6 | 3 | 1 | | | | 46 |
| Víctima de maltrato físico sin lesiones | | | 4 | 8 | 3 | 13 | 4 | 5 | 5 | | | | 42 |
| Víctima de maltrato psicológico | | 1 | 3 | 10 | 12 | 9 | 14 | 8 | 6 | 1 | | | 64 |
| Víctima de negligencia | 6 | 45 | 31 | 51 | 48 | 42 | 53 | 48 | 48 | 1 | | | 373 |
| Víctima de violación | | | 1 | 5 | 3 | 1 | 2 | 1 | 2 | 1 | | | 16 |
| No registra maltrato | 16 | 114 | 87 | 114 | 118 | 122 | 172 | 275 | 170 | 27 | | 1 | 1216 |

Tabla 59: Tipo de maltrato por región, edad y sexo masculino (continuación)

| Región/Tipo de Maltrato | Menor de 1 año | 1 - 3 Años | 4 - 5 Años | 6 - 7 Años | 8 - 9 Años | 10 - 11 Años | 12 - 13 Años | 14 - 15 Años | 16 - 17 Años | 18 y más Años | En gestación | Sin información | Total general |
|--|----------------|------------|------------|------------|------------|--------------|--------------|--------------|--------------|---------------|--------------|-----------------|---------------|
| XI | 3 | 42 | 34 | 45 | 47 | 48 | 40 | 47 | 48 | 5 | | | 359 |
| Testigo de violencia intrafamiliar | | 5 | 5 | 6 | 2 | 2 | 2 | 1 | 1 | | | | 24 |
| Víctima de abuso sexual | | | | 4 | 4 | | | 1 | | | | | 9 |
| Víctima de maltrato físico grave (con lesiones) | | | | 1 | 1 | | | | 1 | | | | 3 |
| Víctima de maltrato físico leve | | | 1 | | 3 | 2 | 2 | | 2 | | | | 10 |
| Víctima de maltrato físico sin lesiones | | | 1 | 1 | 1 | 4 | 1 | 1 | 1 | | | | 10 |
| Víctima de maltrato psicológico | | 1 | 3 | 1 | 6 | 2 | 2 | | 2 | | | | 17 |
| Víctima de negligencia | 2 | 21 | 13 | 12 | 12 | 16 | 12 | 7 | 3 | | | | 98 |
| Víctima de violación | | | | | 1 | 1 | | 1 | | | | | 3 |
| No registra maltrato | 1 | 15 | 11 | 20 | 17 | 21 | 21 | 36 | 38 | 5 | | | 185 |
| XII | 13 | 38 | 59 | 73 | 83 | 83 | 89 | 96 | 62 | 12 | | 1 | 609 |
| Testigo de violencia intrafamiliar | | 6 | 11 | 5 | 4 | 2 | 5 | | | | | | 33 |
| Víctima de abuso sexual | | | 3 | 3 | 7 | 2 | 6 | | | | | | 21 |
| Víctima de bullying (matonaje y maltrato escolar o en otro ámbito) | | | | 1 | | | 1 | | | | | | 2 |
| Víctima de maltrato | | | | | 1 | | | | | | | | 1 |
| Víctima de maltrato físico grave (con lesiones) | | 1 | 1 | | | 2 | | | | | | | 4 |
| Víctima de maltrato físico leve | | 1 | 2 | 3 | 3 | 5 | 4 | 2 | 2 | | | | 22 |
| Víctima de maltrato físico sin lesiones | | | 1 | 2 | 5 | 4 | 3 | 1 | | | | | 16 |
| Víctima de maltrato psicológico | | | 2 | 3 | 7 | 5 | 5 | 8 | 4 | | | | 34 |
| Víctima de negligencia | 6 | 12 | 15 | 13 | 8 | 11 | 20 | 13 | 4 | 2 | | | 104 |
| Víctima de violación | | | | | | | | 1 | | | | | 1 |
| No registra maltrato | 7 | 18 | 24 | 43 | 48 | 52 | 45 | 71 | 52 | 10 | | 1 | 371 |

Tabla 59: Tipo de maltrato por región, edad y sexo masculino (continuación)

| Región/Tipo de Maltrato | Menor de 1 año | 1 - 3 Años | 4 - 5 Años | 6 - 7 Años | 8 - 9 Años | 10 - 11 Años | 12 - 13 Años | 14 - 15 Años | 16 - 17 Años | 18 y más Años | En gestación | Sin información | Total general |
|--|----------------|-------------|-------------|-------------|-------------|--------------|--------------|--------------|--------------|---------------|--------------|-----------------|---------------|
| RM | 217 | 1192 | 1320 | 1708 | 1895 | 2019 | 2075 | 2083 | 1630 | 572 | | 12 | 14723 |
| Testigo de violencia intrafamiliar | 13 | 145 | 177 | 181 | 184 | 182 | 151 | 127 | 82 | 16 | | 1 | 1259 |
| Víctima de abuso sexual | | 19 | 157 | 278 | 211 | 193 | 129 | 85 | 48 | 14 | | | 1134 |
| Víctima de bullying (matonaje y maltrato escolar o en otro ámbito) | | | | 1 | 7 | 5 | 13 | 13 | 8 | 2 | | | 49 |
| Víctima de estupro | | | 1 | | | | | | | | | | 1 |
| Víctima de explotación sexual comercial | | | | | 1 | 2 | 9 | 6 | 9 | 3 | | | 30 |
| Víctima de homicidio | | | | | | | | | | 2 | | | 2 |
| Víctima de maltrato | | 2 | | 3 | 7 | 5 | 4 | 3 | 6 | 5 | | | 35 |
| Víctima de maltrato físico grave (con lesiones) | | 8 | 15 | 25 | 29 | 25 | 21 | 19 | 6 | 3 | | | 151 |
| Víctima de maltrato físico leve | 2 | 38 | 51 | 71 | 83 | 78 | 77 | 79 | 48 | 7 | | | 534 |
| Víctima de maltrato físico sin lesiones | 2 | 27 | 63 | 72 | 83 | 90 | 90 | 62 | 39 | 6 | | 3 | 537 |
| Víctima de maltrato no especificado (proyectos) | | | | | 1 | | | 1 | | | | | 2 |
| Víctima de maltrato psicológico | 1 | 35 | 69 | 80 | 118 | 120 | 110 | 116 | 123 | 9 | | | 781 |
| Víctima de negligencia | 63 | 443 | 355 | 435 | 420 | 420 | 360 | 397 | 294 | 64 | | 1 | 3252 |
| Víctima de sodomía | | | | | 1 | | | | | | | | 1 |
| Víctima de violación | | 1 | 5 | 6 | 19 | 11 | 11 | 10 | 9 | 1 | | | 73 |
| No registra maltrato | 136 | 474 | 427 | 556 | 731 | 888 | 1100 | 1165 | 958 | 440 | | 7 | 6882 |
| Total Masculino | 558 | 3442 | 3861 | 4956 | 5198 | 5221 | 5365 | 5750 | 4491 | 928 | | 28 | 39798 |

Tabla 60: Tipo de explotación sexual por región

| | XV | I | II | III | IV | V | VI | VII | VIII | IX | XIV | X | XI | XII | RM | Total nacional |
|--|-------------|-------------|-------------|-------------|-------------|-------------|-------------|-------------|-------------|-------------|-------------|-------------|------------|-------------|--------------|----------------|
| Trata de niñ@s con fines de explotación sexual comercial | | | 1 | 3 | 1 | | | | | | 1 | | | | 1 | 7 |
| Utilización de niñ@s en actividades sexuales remuneradas | | 1 | 1 | 1 | 4 | 2 | 1 | | | | 1 | | | 1 | 8 | 20 |
| Utilización de niñ@s en espectáculos sexuales | | | 1 | | | | | | 1 | 1 | | | | | 1 | 4 |
| Utilización de niñ@s y adolescentes para turismo sexual | | | | | | | | | | 1 | | | | | | 1 |
| Utilización de niñ@s y adolescentes en actividades sexuales remuneradas | | 1 | | 6 | 5 | 2 | 2 | | 3 | 30 | 4 | 1 | 1 | | 63 | 118 |
| Utilización de niñ@s y adolescentes para producción, promoción, divulgación de pornografía | | | 4 | 1 | 10 | 2 | 1 | 1 | 1 | 1 | 3 | 1 | | 1 | 14 | 40 |
| Víctima de explotación sexual (proyectos) | | | 1 | 1 | | | | | | | | | | | | 2 |
| Víctima de explotación sexual comercial | 52 | 31 | 71 | 31 | 47 | 142 | 2 | 2 | 78 | 12 | 16 | 63 | | 2 | 215 | 764 |
| Víctima de trata con fines de explotación sexual comercial infantil y adolescente | | 1 | 3 | | | | | | 4 | | | | | | 4 | 12 |
| No registra explotación sexual | 1317 | 1190 | 2334 | 2422 | 3041 | 9707 | 4546 | 5133 | 9540 | 3903 | 1868 | 4686 | 749 | 1234 | 29871 | 81541 |
| Total general | 1369 | 1224 | 2416 | 2465 | 3108 | 9855 | 4552 | 5136 | 9627 | 3948 | 1893 | 4751 | 750 | 1238 | 30177 | 82509 |

Tabla 61: Tipo de explotación sexual por edad

| | Menor de 1 año | 1 - 3 Años | 4 - 5 Años | 6 - 7 Años | 8 - 9 Años | 10 - 11 Años | 12 - 13 Años | 14 - 15 Años | 16 - 17 Años | 18 y más Años | En gestación | Sin información | Total general |
|--|----------------|-------------|-------------|-------------|--------------|--------------|--------------|--------------|--------------|---------------|--------------|-----------------|---------------|
| Trata de niñ@s con fines de explotación sexual comercial | | | | | | | 1 | 2 | 3 | 1 | | | 7 |
| Utilización de niñ@s en actividades sexuales remuneradas | | | | | | 1 | 2 | 7 | 10 | | | | 20 |
| Utilización de niñ@s en espectáculos sexuales | | | | | 1 | | | 1 | | 2 | | | 4 |
| Utilización de niñ@s y adolescentes para turismo sexual | | | | | | | | 1 | | | | | 1 |
| Utilización de niñ@s y adolescentes en actividades sexuales remuneradas | | | | 1 | 2 | 4 | 14 | 38 | 53 | 6 | | | 118 |
| Utilización de niñ@s y adolescentes para producción, promoción, divulgación de pornografía | | | | 1 | 1 | 2 | 16 | 15 | 5 | | | | 40 |
| Víctima de explotación sexual (proyectos) | | | | | | 1 | | 1 | | | | | 2 |
| Víctima de explotación sexual comercial | | | | 4 | 12 | 32 | 100 | 256 | 321 | 37 | | 2 | 764 |
| Víctima de trata con fines de explotación sexual comercial infantil y adolescente | | | | | | | 1 | 2 | 9 | | | | 12 |
| No registra explotación sexual | 1119 | 6821 | 7747 | 9676 | 10078 | 10207 | 11159 | 12195 | 10293 | 2126 | 58 | 62 | 81541 |
| Total general | 1119 | 6821 | 7747 | 9682 | 10094 | 10247 | 11293 | 12518 | 10694 | 2172 | 58 | 64 | 82509 |

Tabla 62: Tipo de explotación sexual por edad y sexo

| | Menor de 1 año | 1 - 3 Años | 4 - 5 Años | 6 - 7 Años | 8 - 9 Años | 10 - 11 Años | 12 - 13 Años | 14 - 15 Años | 16 - 17 Años | 18 y más Años | En gestación | Sin información | Total general |
|--|----------------|-------------|-------------|-------------|-------------|--------------|--------------|--------------|--------------|---------------|--------------|-----------------|---------------|
| Femenino | 561 | 3379 | 3886 | 4726 | 4896 | 5026 | 5928 | 6768 | 6203 | 1244 | 58 | 36 | 42711 |
| Trata de niñ@s con fines de explotación sexual comercial | | | | | | | 1 | 2 | 3 | 1 | | | 7 |
| Utilización de niñ@s en actividades sexuales remuneradas | | | | | | 1 | 2 | 7 | 10 | | | | 20 |
| Utilización de niñ@s en espectáculos sexuales | | | | | | | | 1 | | 2 | | | 3 |
| Utilización de niñ@s y adolescentes para turismo sexual | | | | | | | | 1 | | | | | 1 |
| Utilización de niñ@s y adolescentes en actividades sexuales remuneradas | | | | 1 | 1 | 3 | 12 | 35 | 42 | 5 | | | 99 |
| Utilización de niñ@s y adolescentes para producción, promoción, divulgación de pornografía | | | | 1 | 1 | 1 | 12 | 12 | 5 | | | | 32 |
| Víctima de explotación sexual (proyectos) | | | | | | 1 | | | | | | | 1 |
| Víctima de explotación sexual comercial | | | | 3 | 11 | 22 | 80 | 225 | 281 | 33 | | 1 | 656 |
| Víctima de trata con fines de explotación sexual comercial infantil y adolescente | | | | | | | 1 | 2 | 9 | | | | 12 |
| No registra explotación sexual | 561 | 3379 | 3886 | 4721 | 4883 | 4998 | 5820 | 6483 | 5853 | 1203 | 58 | 35 | 41880 |

Tabla 62: Tipo de explotación sexual por edad y sexo (continuación)

| | Menor de 1 año | 1 - 3 Años | 4 - 5 Años | 6 - 7 Años | 8 - 9 Años | 10 - 11 Años | 12 - 13 Años | 14 - 15 Años | 16 - 17 Años | 18 y más Años | En gestación | Sin información | Total general |
|--|----------------|-------------|-------------|-------------|--------------|--------------|--------------|--------------|--------------|---------------|--------------|-----------------|---------------|
| Masculino | 558 | 3442 | 3861 | 4956 | 5198 | 5221 | 5365 | 5750 | 4491 | 928 | | 28 | 39798 |
| Utilización de niñ@s en espectáculos sexuales | | | | | 1 | | | | | | | | 1 |
| Utilización de niñ@s y adolescentes en actividades sexuales remuneradas | | | | | 1 | 1 | 2 | 3 | 11 | 1 | | | 19 |
| Utilización de niñ@s y adolescentes para producción, promoción, divulgación de pornografía | | | | | | 1 | 4 | 3 | | | | | 8 |
| Víctima de explotación sexual (proyectos) | | | | | | | | 1 | | | | | 1 |
| Víctima de explotación sexual comercial | | | | 1 | 1 | 10 | 20 | 31 | 40 | 4 | | 1 | 108 |
| No registra explotación sexual | 558 | 3442 | 3861 | 4955 | 5195 | 5209 | 5339 | 5712 | 4440 | 923 | | 27 | 39661 |
| Total general | 1119 | 6821 | 7747 | 9682 | 10094 | 10247 | 11293 | 12518 | 10694 | 2172 | 58 | 64 | 82509 |

Tabla 63: Tipo de explotación sexual por región y edad

| Región/tipo de explotación sexual | Menor de 1 Año | 1 - 3 Años | 4 - 5 Años | 6 - 7 Años | 8 - 9 Años | 10 - 11 Años | 12 - 13 Años | 14 - 15 Años | 16 - 17 Años | 18 y más Años | En gestación | Sin información | Total general |
|---|----------------|------------|------------|------------|------------|--------------|--------------|--------------|--------------|---------------|--------------|-----------------|---------------|
| XV | 19 | 112 | 109 | 157 | 180 | 198 | 200 | 204 | 158 | 31 | 1 | | 1369 |
| Víctima de explotación sexual comercial | | | | | | 2 | 5 | 21 | 23 | 1 | | | 52 |
| No registra explotación sexual | 19 | 112 | 109 | 157 | 180 | 196 | 195 | 183 | 135 | 30 | 1 | | 1317 |
| I | 22 | 105 | 89 | 160 | 165 | 160 | 175 | 192 | 139 | 15 | | 2 | 1224 |
| Utilización de niñ@ en actividades sexuales remuneradas | | | | | | | | | 1 | | | | 1 |
| Utilización de niñ@s y adolescentes en actividades sexuales remuneradas | | | | | | | | 1 | | | | | 1 |
| Víctima de explotación sexual comercial | | | | | | | 7 | 12 | 11 | 1 | | | 31 |
| Víctima de trata con fines de explotación sexual comercial infantil y adolescente | | | | | | | | | 1 | | | | 1 |
| No registra explotación sexual | 22 | 105 | 89 | 160 | 165 | 160 | 168 | 179 | 126 | 14 | | 2 | 1190 |

Tabla 63: Tipo de explotación sexual por región y edad (continuación)

| Región/tipo de explotación sexual | Menor de 1 año | 1 - 3 Años | 4 - 5 Años | 6 - 7 Años | 8 - 9 Años | 10 - 11 Años | 12 - 13 Años | 14 - 15 Años | 16 - 17 Años | 18 y más Años | En gestación | Sin información | Total general |
|--|----------------|------------|------------|------------|------------|--------------|--------------|--------------|--------------|---------------|--------------|-----------------|---------------|
| II | 44 | 209 | 271 | 275 | 306 | 278 | 314 | 389 | 303 | 22 | | 5 | 2416 |
| Trata de niñ@s con fines de explotación sexual comercial | | | | | | | 1 | | | | | | 1 |
| Utilización de niñ@s en actividades sexuales remuneradas | | | | | | | | 1 | | | | | 1 |
| Utilización de niñ@s en espectáculos sexuales | | | | | | | | 1 | | | | | 1 |
| Utilización de niñ@s y adolescentes para producción, promoción, divulgación de pornografía | | | | | | | 2 | 2 | | | | | 4 |
| Víctima de explotación sexual (proyectos) | | | | | | | | 1 | | | | | 1 |
| Víctima de explotación sexual comercial | | | | 1 | 5 | 6 | 7 | 31 | 20 | 1 | | | 71 |
| Víctima de trata con fines de explotación sexual comercial infantil y adolescente | | | | | | | | 1 | 2 | | | | 3 |
| No registra explotación sexual | 44 | 209 | 271 | 274 | 301 | 272 | 304 | 352 | 281 | 21 | | 5 | 2334 |

Tabla 63: Tipo de explotación sexual por región y edad (continuación)

| Región/tipo de explotación sexual | Menor de 1 año | 1 - 3 Años | 4 - 5 Años | 6 - 7 Años | 8 - 9 Años | 10 - 11 Años | 12 - 13 Años | 14 - 15 Años | 16 - 17 Años | 18 y más Años | En gestación | Sin información | Total general |
|--|----------------|------------|------------|------------|------------|--------------|--------------|--------------|--------------|---------------|--------------|-----------------|---------------|
| III | 43 | 254 | 271 | 300 | 264 | 271 | 321 | 382 | 332 | 21 | 2 | 4 | 2465 |
| Trata de niñ@s con fines de explotación sexual comercial | | | | | | | | 1 | 1 | 1 | | | 3 |
| Utilización de niñ@ en actividades sexuales remuneradas | | | | | | | | | 1 | | | | 1 |
| Utilización de niñ@ para producción, promoción, divulgación de pornografía | | | | | | | | 1 | | | | | 1 |
| Utilización de niñ@s y adolescentes en actividades sexuales remuneradas | | | | | | | 1 | 3 | 2 | | | | 6 |
| Víctima de explotación sexual (proyectos) | | | | | | 1 | | | | | | | 1 |
| Víctima de explotación sexual comercial | | | | | 1 | | 5 | 10 | 12 | 3 | | | 31 |
| No registra explotación sexual | 43 | 254 | 271 | 300 | 263 | 270 | 315 | 367 | 316 | 17 | 2 | 4 | 2422 |

Tabla 63: Tipo de explotación sexual por región y edad (continuación)

| Región/tipo de explotación sexual | Menor de 1 año | 1 - 3 Años | 4 - 5 Años | 6 - 7 Años | 8 - 9 Años | 10 - 11 Años | 12 - 13 Años | 14 - 15 Años | 16 - 17 Años | 18 y más Años | En gestación | Sin información | Total general |
|--|----------------|------------|------------|------------|------------|--------------|--------------|--------------|--------------|---------------|--------------|-----------------|---------------|
| IV | 46 | 315 | 313 | 360 | 348 | 372 | 420 | 496 | 399 | 29 | 5 | 5 | 3108 |
| Trata de niñ@s con fines de explotación sexual comercial | | | | | | | | 1 | | | | | 1 |
| Utilización de niñ@s en actividades sexuales remuneradas | | | | | | | 2 | 2 | | | | | 4 |
| Utilización de niñ@s y adolescentes en actividades sexuales remuneradas | | | | 1 | | 2 | 1 | | | 1 | | | 5 |
| Utilización de niñ@s y adolescentes para producción, promoción, divulgación de pornografía | | | | | 1 | | 6 | 3 | | | | | 10 |
| Víctima de explotación sexual comercial | | | | 3 | 1 | 3 | 9 | 17 | 14 | | | | 47 |
| No registra explotación sexual | 46 | 315 | 313 | 356 | 346 | 367 | 402 | 473 | 385 | 28 | 5 | 5 | 3041 |

Tabla 63: Tipo de explotación sexual por región y edad (continuación)

| | Menor de 1 año | 1 - 3 Años | 4 - 5 Años | 6 - 7 Años | 8 - 9 Años | 10 - 11 Años | 12 - 13 Años | 14 - 15 Años | 16 - 17 Años | 18 y más Años | En gestación | Sin información | Total general |
|--|----------------|------------|------------|-------------|-------------|--------------|--------------|--------------|--------------|---------------|--------------|-----------------|---------------|
| V | 131 | 826 | 984 | 1301 | 1257 | 1136 | 1317 | 1455 | 1283 | 156 | 8 | 1 | 9855 |
| Utilización de niñ@ en actividades sexuales remuneradas | | | | | | | | | 2 | | | | 2 |
| Utilización de niñ@s y adolescentes en actividades sexuales remuneradas | | | | | | | | 1 | | 1 | | | 2 |
| Utilización de niñ@s y adolescentes para producción, promoción, divulgación de pornografía | | | | | | | 1 | 1 | | | | | 2 |
| Víctima de explotación sexual comercial | | | | | | 7 | 20 | 46 | 67 | 1 | | 1 | 142 |
| No registra explotación sexual | 131 | 826 | 984 | 1301 | 1257 | 1129 | 1296 | 1407 | 1214 | 154 | 8 | | 9707 |

Tabla 63: Tipo de explotación sexual por región y edad (continuación)

| | Menor de 1 año | 1 - 3 Años | 4 - 5 Años | 6 - 7 Años | 8 - 9 Años | 10 - 11 Años | 12 - 13 Años | 14 - 15 Años | 16 - 17 Años | 18 y más Años | En gestación | Sin información | Total general |
|--|----------------|------------|------------|------------|------------|--------------|--------------|--------------|--------------|---------------|--------------|-----------------|---------------|
| VI | 46 | 345 | 474 | 560 | 577 | 548 | 587 | 697 | 551 | 162 | 4 | 1 | 4552 |
| Utilización de niñ@s en actividades sexuales remuneradas | | | | | | | | 1 | | | | | 1 |
| Utilización de niñ@s y adolescentes en actividades sexuales remuneradas | | | | | | | | 1 | 1 | | | | 2 |
| Utilización de niñ@s y adolescentes para producción, promoción, divulgación de pornografía | | | | | | | | 1 | | | | | 1 |
| Víctima de explotación sexual comercial | | | | | | | | 2 | | | | | 2 |
| No registra explotación sexual | 46 | 345 | 474 | 560 | 577 | 548 | 587 | 692 | 550 | 162 | 4 | 1 | 4546 |

Tabla 63: Tipo de explotación sexual por región y edad (continuación)

| | Menor de 1 año | 1 - 3 Años | 4 - 5 Años | 6 - 7 Años | 8 - 9 Años | 10 - 11 Años | 12 - 13 Años | 14 - 15 Años | 16 - 17 Años | 18 y más Años | En gestación | Sin información | Total general |
|--|----------------|------------|------------|-------------|-------------|--------------|--------------|--------------|--------------|---------------|--------------|-----------------|---------------|
| VII | 41 | 383 | 518 | 658 | 691 | 638 | 698 | 749 | 663 | 89 | 1 | 7 | 5136 |
| Utilización de niñ@s y adolescentes para producción, promoción, divulgación de pornografía | | | | 1 | | | | | | | | | 1 |
| Víctima de explotación sexual comercial | | | | | | | | 1 | 1 | | | | 2 |
| No registra explotación sexual | 41 | 383 | 518 | 657 | 691 | 638 | 698 | 748 | 662 | 89 | 1 | 7 | 5133 |
| VIII | 136 | 859 | 912 | 1148 | 1152 | 1137 | 1244 | 1463 | 1370 | 192 | 7 | 7 | 9627 |
| Utilización de niñ@s en espectáculos sexuales | | | | | | | | | | 1 | | | 1 |
| Utilización de niñ@s y adolescentes en actividades sexuales remuneradas | | | | | | | | | 2 | 1 | | | 3 |
| Utilización de niñ@s y adolescentes para producción, promoción, divulgación de pornografía | | | | | | | 1 | | | | | | 1 |
| Víctima de explotación sexual comercial | | | | | | | 7 | 18 | 47 | 6 | | | 78 |
| Víctima de trata con fines de explotación sexual comercial infantil y adolescente | | | | | | | | 1 | 3 | | | | 4 |
| No registra explotación sexual | 136 | 859 | 912 | 1148 | 1152 | 1137 | 1236 | 1444 | 1318 | 184 | 7 | 7 | 9540 |

Tabla 63: Tipo de explotación sexual por región y edad (continuación)

| | Menor de 1 año | 1 - 3 Años | 4 - 5 Años | 6 - 7 Años | 8 - 9 Años | 10 - 11 Años | 12 - 13 Años | 14 - 15 Años | 16 - 17 Años | 18 y más Años | En gestación | Sin información | Total general |
|--|----------------|------------|------------|------------|------------|--------------|--------------|--------------|--------------|---------------|--------------|-----------------|---------------|
| IX | 48 | 404 | 371 | 449 | 455 | 462 | 482 | 598 | 591 | 83 | 3 | 2 | 3948 |
| Utilización de niñ@s en espectáculos sexuales | | | | | | | | | | 1 | | | 1 |
| Utilización de niñ@s y adolescentes para turismo sexual | | | | | | | | 1 | | | | | 1 |
| Utilización de niñ@s y adolescentes en actividades sexuales remuneradas | | | | | | | 2 | 12 | 15 | 1 | | | 30 |
| Utilización de niñ@s y adolescentes para producción, promoción, divulgación de pornografía | | | | | | | | 1 | | | | | 1 |
| Víctima de explotación sexual comercial | | | | | | | | 5 | 7 | | | | 12 |
| No registra explotación sexual | 48 | 404 | 371 | 449 | 455 | 462 | 480 | 579 | 569 | 81 | 3 | 2 | 3903 |

Tabla 63: Tipo de explotación sexual por región y edad (continuación)

| | Menor de 1 año | 1 - 3 Años | 4 - 5 Años | 6 - 7 Años | 8 - 9 Años | 10 - 11 Años | 12 - 13 Años | 14 - 15 Años | 16 - 17 Años | 18 y más Años | En gestación | Sin información | Total general |
|--|----------------|------------|------------|------------|------------|--------------|--------------|--------------|--------------|---------------|--------------|-----------------|---------------|
| XIV | 18 | 172 | 172 | 210 | 249 | 222 | 291 | 261 | 253 | 41 | 4 | | 1893 |
| Trata de niñ@s con fines de explotación sexual comercial | | | | | | | | | 1 | | | | 1 |
| Utilización de niñ@ en actividades sexuales remuneradas | | | | | | 1 | | | | | | | 1 |
| Utilización de niñ@s y adolescentes en actividades sexuales remuneradas | | | | | | | | 1 | 3 | | | | 4 |
| Utilización de niñ@s y adolescentes para producción, promoción, divulgación de pornografía | | | | | | | | 2 | 1 | | | | 3 |
| Víctima de explotación sexual comercial | | | | | 1 | | 1 | 8 | 4 | 2 | | | 16 |
| No registra explotación sexual | 18 | 172 | 172 | 210 | 248 | 221 | 290 | 250 | 244 | 39 | 4 | | 1868 |

Tabla 63: Tipo de explotación sexual por región y edad (continuación)

| | Menor de 1 año | 1 - 3 Años | 4 - 5 Años | 6 - 7 Años | 8 - 9 Años | 10 - 11 Años | 12 - 13 Años | 14 - 15 Años | 16 - 17 Años | 18 y más Años | En gestación | Sin información | Total general |
|--|----------------|------------|------------|------------|------------|--------------|--------------|--------------|--------------|---------------|--------------|-----------------|---------------|
| X | 64 | 379 | 368 | 531 | 533 | 566 | 668 | 852 | 642 | 145 | 1 | 2 | 4751 |
| Utilización de niñ@s y adolescentes en actividades sexuales remuneradas | | | | | | | | | 1 | | | | 1 |
| Utilización de niñ@s y adolescentes para producción, promoción, divulgación de pornografía | | | | | | | | 1 | | | | | 1 |
| Víctima de explotación sexual comercial | | | | | 1 | | 7 | 26 | 20 | 8 | | 1 | 63 |
| No registra explotación sexual | 64 | 379 | 368 | 531 | 532 | 566 | 661 | 825 | 621 | 137 | 1 | 1 | 4686 |
| XI | 6 | 77 | 67 | 87 | 84 | 80 | 85 | 123 | 126 | 14 | 1 | | 750 |
| Utilización de niñ@s y adolescentes en actividades sexuales remuneradas | | | | | | | | | 1 | | | | 1 |
| No registra explotación sexual | 6 | 77 | 67 | 87 | 84 | 80 | 85 | 123 | 125 | 14 | 1 | | 749 |
| XII | 17 | 80 | 102 | 146 | 173 | 167 | 182 | 206 | 141 | 23 | | 1 | 1238 |
| Utilización de niñ@ en actividades sexuales remuneradas | | | | | | | | | 1 | | | | 1 |
| Utilización de niñ@s y adolescentes para producción, promoción, divulgación de pornografía | | | | | | | | 1 | | | | | 1 |
| Víctima de explotación sexual comercial | | | | | | | | 1 | 1 | | | | 2 |
| No registra explotación sexual | 17 | 80 | 102 | 146 | 173 | 167 | 182 | 204 | 139 | 23 | | 1 | 1234 |

Tabla 63: Tipo de explotación sexual por región y edad (continuación)

| | Menor de 1 año | 1 - 3 Años | 4 - 5 Años | 6 - 7 Años | 8 - 9 Años | 10 - 11 Años | 12 - 13 Años | 14 - 15 Años | 16 - 17 Años | 18 y más Años | En gestación | Sin información | Total general |
|--|----------------|-------------|-------------|-------------|--------------|--------------|--------------|--------------|--------------|---------------|--------------|-----------------|---------------|
| RM | 438 | 2301 | 2726 | 3340 | 3660 | 4012 | 4309 | 4451 | 3743 | 1149 | 21 | 27 | 30177 |
| Trata de niñ@s con fines de explotación sexual comercial | | | | | | | | | 1 | | | | 1 |
| Utilización de niñ@s en actividades sexuales remuneradas | | | | | | | | 3 | 5 | | | | 8 |
| Utilización de niñ@s en espectáculos sexuales | | | | | 1 | | | | | | | | 1 |
| Utilización de niñ@s y adolescentes en actividades sexuales remuneradas | | | | | 2 | 2 | 10 | 19 | 28 | 2 | | | 63 |
| Utilización de niñ@s y adolescentes para producción, promoción, divulgación de pornografía | | | | | | 2 | 6 | 2 | 4 | | | | 14 |
| Víctima de explotación sexual comercial | | | | | 3 | 14 | 32 | 58 | 94 | 14 | | | 215 |
| Víctima de trata con fines de explotación sexual comercial infantil y adolescente | | | | | | | 1 | | 3 | | | | 4 |
| No registra explotación sexual | 438 | 2301 | 2726 | 3340 | 3654 | 3994 | 4260 | 4369 | 3608 | 1133 | 21 | 27 | 29871 |
| Total general | 1119 | 6821 | 7747 | 9682 | 10094 | 10247 | 11293 | 12518 | 10694 | 2172 | 58 | 64 | 82509 |

Tabla 64: Tipo de explotación sexual por región, edad y sexo femenino

| Región/tipo de explotación sexual | Menor de 1 año | 1 - 3 Años | 4 - 5 Años | 6 - 7 Años | 8 - 9 Años | 10 - 11 Años | 12 - 13 Años | 14 - 15 Años | 16 - 17 Años | 18 y más Años | En gestación | Sin información | Total general |
|---|----------------|------------|------------|------------|------------|--------------|--------------|--------------|--------------|---------------|--------------|-----------------|---------------|
| XV | 6 | 63 | 55 | 81 | 79 | 87 | 94 | 114 | 93 | 16 | 1 | | 689 |
| Víctima de explotación sexual comercial | | | | | | | 2 | 20 | 20 | 1 | | | 43 |
| No registra explotación sexual | 6 | 63 | 55 | 81 | 79 | 87 | 92 | 94 | 73 | 15 | 1 | | 646 |
| I | 9 | 48 | 40 | 85 | 88 | 88 | 91 | 97 | 94 | 12 | | 2 | 654 |
| Utilización de niñ@s en actividades sexuales remuneradas | | | | | | | | | 1 | | | | 1 |
| Utilización de niñ@s y adolescentes en actividades sexuales remuneradas | | | | | | | | 1 | | | | | 1 |
| Víctima de explotación sexual comercial | | | | | | | 6 | 12 | 8 | 1 | | | 27 |
| Víctima de trata con fines de explotación sexual comercial infantil y adolescente | | | | | | | | | 1 | | | | 1 |
| No registra explotación sexual | 9 | 48 | 40 | 85 | 88 | 88 | 85 | 84 | 84 | 11 | | 2 | 624 |
| II | 23 | 112 | 131 | 151 | 150 | 148 | 192 | 218 | 169 | 14 | | 2 | 1310 |

Tabla 64: Tipo de explotación sexual por región, edad y sexo femenino (continuación)

| Región/tipo de explotación sexual | Menor de 1 año | 1 - 3 Años | 4 - 5 Años | 6 - 7 Años | 8 - 9 Años | 10 - 11 Años | 12 - 13 Años | 14 - 15 Años | 16 - 17 Años | 18 y más Años | En gestación | Sin información | Total general |
|--|----------------|------------|------------|------------|------------|--------------|--------------|--------------|--------------|---------------|--------------|-----------------|---------------|
| II | 23 | 112 | 131 | 151 | 150 | 148 | 192 | 218 | 169 | 14 | | 2 | 1310 |
| Trata de niñ@s con fines de explotación sexual comercial | | | | | | | 1 | | | | | | 1 |
| Utilización de niñ@s en actividades sexuales remuneradas | | | | | | | | 1 | | | | | 1 |
| Utilización de niñ@s en espectáculos sexuales | | | | | | | | 1 | | | | | 1 |
| Utilización de niñ@s y adolescentes para producción, promoción, divulgación de pornografía | | | | | | | | 1 | | | | | 1 |
| Víctima de explotación sexual comercial | | | | 1 | 5 | 5 | 7 | 27 | 20 | 1 | | | 66 |
| Víctima de trata con fines de explotación sexual comercial infantil y adolescente | | | | | | | | 1 | 2 | | | | 3 |
| No registra explotación sexual | 23 | 112 | 131 | 150 | 145 | 143 | 184 | 187 | 147 | 13 | | 2 | 1237 |

Tabla 64: Tipo de explotación sexual por región, edad y sexo femenino (continuación)

| Región/tipo de explotación sexual | Menor de 1 año | 1 - 3 Años | 4 - 5 Años | 6 - 7 Años | 8 - 9 Años | 10 - 11 Años | 12 - 13 Años | 14 - 15 Años | 16 - 17 Años | 18 y más Años | En gestación | Sin información | Total general |
|---|----------------|------------|------------|------------|------------|--------------|--------------|--------------|--------------|---------------|--------------|-----------------|---------------|
| III | 15 | 134 | 131 | 146 | 128 | 123 | 164 | 189 | 201 | 18 | 2 | 4 | 1255 |
| Trata de niñ@s con fines de explotación sexual comercial | | | | | | | | 1 | 1 | 1 | | | 3 |
| Utilización de niñ@s en actividades sexuales remuneradas | | | | | | | | | 1 | | | | 1 |
| Utilización de niñ@s para producción, promoción, divulgación de pornografía | | | | | | | | 1 | | | | | 1 |
| Utilización de niñ@s y adolescentes en actividades sexuales remuneradas | | | | | | | 1 | 3 | | | | | 4 |
| Víctima de explotación sexual (proyectos) | | | | | | 1 | | | | | | | 1 |
| Víctima de explotación sexual comercial | | | | | 1 | | 5 | 9 | 8 | 3 | | | 26 |
| No registra explotación sexual | 15 | 134 | 131 | 146 | 127 | 122 | 158 | 175 | 191 | 14 | 2 | 4 | 1219 |

Tabla 64: Tipo de explotación sexual por región, edad y sexo femenino (continuación)

| Región/tipo de explotación sexual | Menor de 1 año | 1 - 3 Años | 4 - 5 Años | 6 - 7 Años | 8 - 9 Años | 10 - 11 Años | 12 - 13 Años | 14 - 15 Años | 16 - 17 Años | 18 y más Años | En gestación | Sin información | Total general |
|--|----------------|------------|------------|------------|------------|--------------|--------------|--------------|--------------|---------------|--------------|-----------------|---------------|
| IV | 26 | 135 | 157 | 171 | 170 | 178 | 211 | 258 | 215 | 20 | 5 | 3 | 1549 |
| Trata de niñ@s con fines de explotación sexual comercial | | | | | | | | 1 | | | | | 1 |
| Utilización de niñ@s en actividades sexuales remuneradas | | | | | | | 2 | 2 | | | | | 4 |
| Utilización de niñ@s y adolescentes en actividades sexuales remuneradas | | | | 1 | | 2 | 1 | | | 1 | | | 5 |
| Utilización de niñ@s y adolescentes para producción, promoción, divulgación de pornografía | | | | | 1 | | 6 | 2 | | | | | 9 |
| Víctima de explotación sexual comercial | | | | 2 | 1 | 1 | 7 | 14 | 12 | | | | 37 |
| No registra explotación sexual | 26 | 135 | 157 | 168 | 168 | 175 | 195 | 239 | 203 | 19 | 5 | 3 | 1493 |

Tabla 64: Tipo de explotación sexual por región, edad y sexo femenino (continuación)

| Región/tipo de explotación sexual | Menor de 1 año | 1 - 3 Años | 4 - 5 Años | 6 - 7 Años | 8 - 9 Años | 10 - 11 Años | 12 - 13 Años | 14 - 15 Años | 16 - 17 Años | 18 y más Años | En gestación | Sin información | Total general |
|--|----------------|------------|------------|------------|------------|--------------|--------------|--------------|--------------|---------------|--------------|-----------------|---------------|
| V | 66 | 396 | 486 | 588 | 607 | 514 | 670 | 772 | 747 | 89 | 8 | | 4943 |
| Utilización de niñ@s en actividades sexuales remuneradas | | | | | | | | | 2 | | | | 2 |
| Utilización de niñ@s y adolescentes en actividades sexuales remuneradas | | | | | | | | 1 | | 1 | | | 2 |
| Utilización de niñ@s y adolescentes para producción, promoción, divulgación de pornografía | | | | | | | 1 | 1 | | | | | 2 |
| Víctima de explotación sexual comercial | | | | | | 5 | 15 | 40 | 62 | 1 | | | 123 |
| No registra explotación sexual | 66 | 396 | 486 | 588 | 607 | 509 | 654 | 730 | 683 | 87 | 8 | | 4814 |
| VI | 24 | 177 | 232 | 288 | 271 | 253 | 307 | 357 | 291 | 88 | 4 | 1 | 2293 |
| Utilización de niñ@ en actividades sexuales remuneradas | | | | | | | | 1 | | | | | 1 |
| Utilización de niñ@s y adolescentes en actividades sexuales remuneradas | | | | | | | | 1 | 1 | | | | 2 |
| Utilización de niñ@s y adolescentes para producción, promoción, divulgación de pornografía | | | | | | | | 1 | | | | | 1 |
| Víctima de explotación sexual comercial | | | | | | | | 2 | | | | | 2 |
| No registra explotación sexual | 24 | 177 | 232 | 288 | 271 | 253 | 307 | 352 | 290 | 88 | 4 | 1 | 2287 |

Tabla 64: Tipo de explotación sexual por región, edad y sexo femenino (continuación)

| Región/tipo de explotación sexual | Menor de 1 año | 1 - 3 Años | 4 - 5 Años | 6 - 7 Años | 8 - 9 Años | 10 - 11 Años | 12 - 13 Años | 14 - 15 Años | 16 - 17 Años | 18 y más Años | En gestación | Sin información | Total general |
|--|----------------|------------|------------|------------|------------|--------------|--------------|--------------|--------------|---------------|--------------|-----------------|---------------|
| VII | 24 | 189 | 240 | 319 | 332 | 312 | 356 | 434 | 400 | 67 | 1 | 3 | 2677 |
| Utilización de niñ@s y adolescentes para producción, promoción, divulgación de pornografía | | | | 1 | | | | | | | | | 1 |
| Víctima de explotación sexual comercial | | | | | | | | | 1 | | | | 1 |
| No registra explotación sexual | 24 | 189 | 240 | 318 | 332 | 312 | 356 | 434 | 399 | 67 | 1 | 3 | 2675 |
| VIII | 63 | 446 | 452 | 555 | 544 | 557 | 664 | 817 | 815 | 126 | 7 | 3 | 5049 |
| Utilización de niñ@s en espectáculos sexuales | | | | | | | | | | 1 | | | 1 |
| Utilización de niñ@s y adolescentes en actividades sexuales remuneradas | | | | | | | | | 2 | 1 | | | 3 |
| Utilización de niñ@s y adolescentes para producción, promoción, divulgación de pornografía | | | | | | | 1 | | | | | | 1 |
| Víctima de explotación sexual comercial | | | | | | | 7 | 15 | 40 | 6 | | | 68 |
| Víctima de trata con fines de explotación sexual comercial infantil y adolescente | | | | | | | | 1 | 3 | | | | 4 |
| No registra explotación sexual | 63 | 446 | 452 | 555 | 544 | 557 | 656 | 801 | 770 | 118 | 7 | 3 | 4972 |

Tabla 64: Tipo de explotación sexual por región, edad y sexo femenino (continuación)

| Región/tipo de explotación sexual | Menor de 1 año | 1 - 3 Años | 4 - 5 Años | 6 - 7 Años | 8 - 9 Años | 10 - 11 Años | 12 - 13 Años | 14 - 15 Años | 16 - 17 Años | 18 y más Años | En gestación | Sin información | Total general |
|--|----------------|------------|------------|------------|------------|--------------|--------------|--------------|--------------|---------------|--------------|-----------------|---------------|
| IX | 32 | 202 | 204 | 213 | 218 | 227 | 277 | 322 | 368 | 54 | 3 | 2 | 2122 |
| Utilización de niñ@s en espectáculos sexuales | | | | | | | | | | 1 | | | 1 |
| Utilización de niñ@s y adolescente para turismo sexual | | | | | | | | 1 | | | | | 1 |
| Utilización de niñ@s y adolescentes en actividades sexuales remuneradas | | | | | | | 2 | 12 | 13 | 1 | | | 28 |
| Utilización de niñ@s y adolescentes para producción, promoción, divulgación de pornografía | | | | | | | | 1 | | | | | 1 |
| Víctima de explotación sexual comercial | | | | | | | | 5 | 6 | | | | 11 |
| No registra explotación sexual | 32 | 202 | 204 | 213 | 218 | 227 | 275 | 303 | 349 | 52 | 3 | 2 | 2080 |

Tabla 64: Tipo de explotación sexual por región, edad y sexo femenino (continuación)

| Región/tipo de explotación sexual | Menor de 1 año | 1 - 3 Años | 4 - 5 Años | 6 - 7 Años | 8 - 9 Años | 10 - 11 Años | 12 - 13 Años | 14 - 15 Años | 16 - 17 Años | 18 y más Años | En gestación | Sin información | Total general |
|--|----------------|------------|------------|------------|------------|--------------|--------------|--------------|--------------|---------------|--------------|-----------------|---------------|
| XIV | 6 | 103 | 88 | 114 | 141 | 130 | 173 | 170 | 161 | 31 | 4 | | 1121 |
| Trata de niñ@s con fines de explotación sexual comercial | | | | | | | | | 1 | | | | 1 |
| Utilización de niñ@s en actividades sexuales remuneradas | | | | | | 1 | | | | | | | 1 |
| Utilización de niñ@s y adolescentes en actividades sexuales remuneradas | | | | | | | | 1 | | | | | 1 |
| Utilización de niñ@s y adolescentes para producción, promoción, divulgación de pornografía | | | | | | | | 2 | 1 | | | | 3 |
| Víctima de explotación sexual comercial | | | | | 1 | | 1 | 4 | 3 | 2 | | | 11 |
| No registra explotación sexual | 6 | 103 | 88 | 114 | 140 | 129 | 172 | 163 | 156 | 29 | 4 | | 1104 |
| X | 39 | 188 | 188 | 268 | 276 | 300 | 357 | 466 | 379 | 112 | 1 | 1 | 2575 |
| Víctima de explotación sexual comercial | | | | | 1 | | 7 | 25 | 20 | 7 | | 1 | 61 |
| No registra explotación sexual | 39 | 188 | 188 | 268 | 275 | 300 | 350 | 441 | 359 | 105 | 1 | | 2514 |
| XI | 3 | 35 | 33 | 42 | 37 | 32 | 45 | 76 | 78 | 9 | 1 | | 391 |
| Utilización de niñ@s y adolescentes en actividades sexuales remuneradas | | | | | | | | | 1 | | | | 1 |
| No registra explotación sexual | 3 | 35 | 33 | 42 | 37 | 32 | 45 | 76 | 77 | 9 | 1 | | 390 |

Tabla 64: Tipo de explotación sexual por región, edad y sexo femenino (continuación)

| Región/tipo de explotación sexual | Menor de 1 año | 1 - 3 Años | 4 - 5 Años | 6 - 7 Años | 8 - 9 Años | 10 - 11 Años | 12 - 13 Años | 14 - 15 Años | 16 - 17 Años | 18 y más Años | En gestación | Sin información | Total general |
|--|----------------|------------|------------|------------|------------|--------------|--------------|--------------|--------------|---------------|--------------|-----------------|---------------|
| XII | 4 | 42 | 43 | 73 | 90 | 84 | 93 | 110 | 79 | 11 | | | 629 |
| Utilización de niñ@s en actividades sexuales remuneradas | | | | | | | | | 1 | | | | 1 |
| Utilización de niñ@s y adolescentes para producción, promoción, divulgación de pornografía | | | | | | | | 1 | | | | | 1 |
| Víctima de explotación sexual comercial | | | | | | | | 1 | 1 | | | | 2 |
| No registra explotación sexual | 4 | 42 | 43 | 73 | 90 | 84 | 93 | 108 | 77 | 11 | | | 625 |

Tabla 64: Tipo de explotación sexual por región, edad y sexo femenino (continuación)

| Región/tipo de explotación sexual | Menor de 1 año | 1 - 3 Años | 4 - 5 Años | 6 - 7 Años | 8 - 9 Años | 10 - 11 Años | 12 - 13 Años | 14 - 15 Años | 16 - 17 Años | 18 y más Años | En gestación | Sin información | Total general |
|--|----------------|-------------|-------------|-------------|--------------|--------------|--------------|--------------|--------------|---------------|--------------|-----------------|---------------|
| RM | 221 | 1109 | 1406 | 1632 | 1765 | 1993 | 2234 | 2368 | 2113 | 577 | 21 | 15 | 15454 |
| Trata de niñ@s con fines de explotación sexual comercial | | | | | | | | | 1 | | | | 1 |
| Utilización de niñ@s en actividades sexuales remuneradas | | | | | | | | 3 | 5 | | | | 8 |
| Utilización de niñ@s y adolescentes en actividades sexuales remuneradas | | | | | 1 | 1 | 8 | 16 | 25 | 1 | | | 52 |
| Utilización de niñ@s y adolescentes para producción, promoción, divulgación de pornografía | | | | | | 1 | 4 | 2 | 4 | | | | 11 |
| Víctima de explotación sexual comercial | | | | | 2 | 11 | 23 | 51 | 80 | 11 | | | 178 |
| Víctima de trata con fines de explotación sexual comercial infantil y adolescente | | | | | | | 1 | | 3 | | | | 4 |
| No registra explotación sexual | 221 | 1109 | 1406 | 1632 | 1762 | 1980 | 2198 | 2296 | 1995 | 565 | 21 | 15 | 15200 |
| Total femenino | 561 | 3379 | 3886 | 4726 | 4896 | 5026 | 5928 | 6768 | 6203 | 1244 | 58 | 36 | 42711 |
| Total general | 1119 | 6821 | 7747 | 9682 | 10094 | 10247 | 11293 | 12518 | 10694 | 2172 | 58 | 64 | 82509 |

Tabla 65: Tipo de explotación sexual por región, edad y sexo masculino

| Región/tipo de explotación sexual | Menor de 1 año | 1 - 3 Años | 4 - 5 Años | 6 - 7 Años | 8 - 9 Años | 10 - 11 Años | 12 - 13 Años | 14 - 15 Años | 16 - 17 Años | 18 y más Años | En gestación | Sin información | Total general |
|--|----------------|------------|------------|------------|------------|--------------|--------------|--------------|--------------|---------------|--------------|-----------------|---------------|
| XV | 13 | 49 | 54 | 76 | 101 | 111 | 106 | 90 | 65 | 15 | | | 680 |
| Víctima de explotación sexual comercial | | | | | | 2 | 3 | 1 | 3 | | | | 9 |
| No registra explotación sexual | 13 | 49 | 54 | 76 | 101 | 109 | 103 | 89 | 62 | 15 | | | 671 |
| I | 13 | 57 | 49 | 75 | 77 | 72 | 84 | 95 | 45 | 3 | | | 570 |
| Víctima de explotación sexual comercial | | | | | | | 1 | | 3 | | | | 4 |
| No registra explotación sexual | 13 | 57 | 49 | 75 | 77 | 72 | 83 | 95 | 42 | 3 | | | 566 |
| II | 21 | 97 | 140 | 124 | 156 | 130 | 122 | 171 | 134 | 8 | | 3 | 1106 |
| Utilización de niños y adolescentes para producción, promoción, divulgación de pornografía | | | | | | | 2 | 1 | | | | | 3 |
| Víctima de explotación sexual (proyectos) | | | | | | | | 1 | | | | | 1 |
| Víctima de explotación sexual comercial | | | | | | 1 | | 4 | | | | | 5 |
| No registra explotación sexual | 21 | 97 | 140 | 124 | 156 | 129 | 120 | 165 | 134 | 8 | | 3 | 1097 |

Tabla 65: Tipo de explotación sexual por región, edad y sexo masculino (continuación)

| Región/tipo de explotación sexual | Menor de 1 año | 1 - 3 Años | 4 - 5 Años | 6 - 7 Años | 8 - 9 Años | 10 - 11 Años | 12 - 13 Años | 14 - 15 Años | 16 - 17 Años | 18 y más Años | En gestación | Sin información | Total general |
|--|----------------|------------|------------|------------|------------|--------------|--------------|--------------|--------------|---------------|--------------|-----------------|---------------|
| III | 28 | 120 | 140 | 154 | 136 | 148 | 157 | 193 | 131 | 3 | | | 1210 |
| Utilización de niñ@s y adolescentes en actividades sexuales remuneradas | | | | | | | | | 2 | | | | 2 |
| Víctima de explotación sexual comercial | | | | | | | | 1 | 4 | | | | 5 |
| No registra explotación sexual | 28 | 120 | 140 | 154 | 136 | 148 | 157 | 192 | 125 | 3 | | | 1203 |
| IV | 20 | 180 | 156 | 189 | 178 | 194 | 209 | 238 | 184 | 9 | | 2 | 1559 |
| Utilización de niñ@s y adolescentes para producción, promoción, divulgación de pornografía | | | | | | | | 1 | | | | | 1 |
| Víctima de explotación sexual comercial | | | | 1 | | 2 | 2 | 3 | 2 | | | | 10 |
| No registra explotación sexual | 20 | 180 | 156 | 188 | 178 | 192 | 207 | 234 | 182 | 9 | | 2 | 1548 |
| V | 65 | 430 | 498 | 713 | 650 | 622 | 647 | 683 | 536 | 67 | | 1 | 4912 |
| Víctima de explotación sexual comercial | | | | | | 2 | 5 | 6 | 5 | | | 1 | 19 |
| No registra explotación sexual | 65 | 430 | 498 | 713 | 650 | 620 | 642 | 677 | 531 | 67 | | | 4893 |
| VI | 22 | 168 | 242 | 272 | 306 | 295 | 280 | 340 | 260 | 74 | | | 2259 |
| No registra explotación sexual | 22 | 168 | 242 | 272 | 306 | 295 | 280 | 340 | 260 | 74 | | | 2259 |

Tabla 65: Tipo de explotación sexual por región, edad y sexo masculino (continuación)

| Región/tipo de explotación sexual | Menor de 1 año | 1 - 3 Años | 4 - 5 Años | 6 - 7 Años | 8 - 9 Años | 10 - 11 Años | 12 - 13 Años | 14 - 15 Años | 16 - 17 Años | 18 y más Años | En gestación | Sin información | Total general |
|---|----------------|------------|------------|------------|------------|--------------|--------------|--------------|--------------|---------------|--------------|-----------------|---------------|
| VII | 17 | 194 | 278 | 339 | 359 | 326 | 342 | 315 | 263 | 22 | | 4 | 2459 |
| Víctima de explotación sexual comercial | | | | | | | | 1 | | | | | 1 |
| No registra explotación sexual | 17 | 194 | 278 | 339 | 359 | 326 | 342 | 314 | 263 | 22 | | 4 | 2458 |
| VIII | 73 | 413 | 460 | 593 | 608 | 580 | 580 | 646 | 555 | 66 | | 4 | 4578 |
| Víctima de explotación sexual comercial | | | | | | | | 3 | 7 | | | | 10 |
| No registra explotación sexual | 73 | 413 | 460 | 593 | 608 | 580 | 580 | 643 | 548 | 66 | | 4 | 4568 |
| IX | 16 | 202 | 167 | 236 | 237 | 235 | 205 | 276 | 223 | 29 | | | 1826 |
| Utilización de niñ@s y adolescentes en actividades sexuales remuneradas | | | | | | | | | 2 | | | | 2 |
| Víctima de explotación sexual comercial | | | | | | | | | 1 | | | | 1 |
| No registra explotación sexual | 16 | 202 | 167 | 236 | 237 | 235 | 205 | 276 | 220 | 29 | | | 1823 |
| XIV | 12 | 69 | 84 | 96 | 108 | 92 | 118 | 91 | 92 | 10 | | | 772 |
| Utilización de niñ@s y adolescentes en actividades sexuales remuneradas | | | | | | | | | 3 | | | | 3 |
| Víctima de explotación sexual comercial | | | | | | | | 4 | 1 | | | | 5 |
| No registra explotación sexual | 12 | 69 | 84 | 96 | 108 | 92 | 118 | 87 | 88 | 10 | | | 764 |

Tabla 65: Tipo de explotación sexual por región, edad y sexo masculino (continuación)

| Región/tipo de explotación sexual | Menor de 1 año | 1 - 3 Años | 4 - 5 Años | 6 - 7 Años | 8 - 9 Años | 10 - 11 Años | 12 - 13 Años | 14 - 15 Años | 16 - 17 Años | 18 y más Años | En gestación | Sin información | Total general |
|--|----------------|------------|------------|------------|------------|--------------|--------------|--------------|--------------|---------------|--------------|-----------------|---------------|
| X | 25 | 191 | 180 | 263 | 257 | 266 | 311 | 386 | 263 | 33 | | 1 | 2176 |
| Utilización de niñ@s y adolescentes en actividades sexuales remuneradas | | | | | | | | | 1 | | | | 1 |
| Utilización de niñ@s y adolescentes para producción, promoción, divulgación de pornografía | | | | | | | | 1 | | | | | 1 |
| Víctima de explotación sexual comercial | | | | | | | | 1 | | 1 | | | 2 |
| No registra explotación sexual | 25 | 191 | 180 | 263 | 257 | 266 | 311 | 384 | 262 | 32 | | 1 | 2172 |
| XI | 3 | 42 | 34 | 45 | 47 | 48 | 40 | 47 | 48 | 5 | | | 359 |
| No registra explotación sexual | 3 | 42 | 34 | 45 | 47 | 48 | 40 | 47 | 48 | 5 | | | 359 |
| XII | 13 | 38 | 59 | 73 | 83 | 83 | 89 | 96 | 62 | 12 | | 1 | 609 |
| No registra explotación sexual | 13 | 38 | 59 | 73 | 83 | 83 | 89 | 96 | 62 | 12 | | 1 | 609 |

Tabla 65: Tipo de explotación sexual por región, edad y sexo masculino (continuación)

| Región/tipo de explotación sexual | Menor de 1 año | 1 - 3 Años | 4 - 5 Años | 6 - 7 Años | 8 - 9 Años | 10 - 11 Años | 12 - 13 Años | 14 - 15 Años | 16 - 17 Años | 18 y más Años | En gestación | Sin información | Total general |
|--|----------------|-------------|-------------|-------------|--------------|--------------|--------------|--------------|--------------|---------------|--------------|-----------------|---------------|
| RM | 217 | 1192 | 1320 | 1708 | 1895 | 2019 | 2075 | 2083 | 1630 | 572 | | 12 | 14723 |
| Utilización de niñ@s en espectáculos sexuales | | | | | 1 | | | | | | | | 1 |
| Utilización de niñ@s y adolescentes en actividades sexuales remuneradas | | | | | 1 | 1 | 2 | 3 | 3 | 1 | | | 11 |
| Utilización de niñ@s y adolescentes para producción, promoción, divulgación de pornografía | | | | | | 1 | 2 | | | | | | 3 |
| Víctima de explotación sexual comercial | | | | | 1 | 3 | 9 | 7 | 14 | 3 | | | 37 |
| No registra explotación sexual | 217 | 1192 | 1320 | 1708 | 1892 | 2014 | 2062 | 2073 | 1613 | 568 | | 12 | 14671 |
| Total masculino | 558 | 3442 | 3861 | 4956 | 5198 | 5221 | 5365 | 5750 | 4491 | 928 | | 28 | 39798 |
| Total general | 1119 | 6821 | 7747 | 9682 | 10094 | 10247 | 11293 | 12518 | 10694 | 2172 | 58 | 64 | 82509 |

Tabla 66: Peores formas de trabajo infantil (PFTI) por región, edad y sexo femenino

| Región/tipo de explotación sexual | Menor de 1 año | 1 - 3 Años | 4 - 5 Años | 6 - 7 Años | 8 - 9 Años | 10 - 11 Años | 12 - 13 Años | 14 - 15 Años | 16 - 17 Años | 18 y más Años | En gestación | Sin información | Total general |
|---|----------------|------------|------------|------------|------------|--------------|--------------|--------------|--------------|---------------|--------------|-----------------|---------------|
| XV | 6 | 63 | 55 | 81 | 79 | 87 | 94 | 114 | 93 | 16 | 1 | | 689 |
| Utilización de niñ@s en actividades sexuales remuneradas | | | | | | | 2 | 18 | 17 | 1 | | | 38 |
| Utilización de niñ@s para producción, promoción, divulgación de pornografía | | | | | | | | 1 | 1 | | | | 2 |
| No registra PFTI | 6 | 63 | 55 | 81 | 79 | 87 | 92 | 95 | 75 | 15 | 1 | | 649 |
| I | 9 | 48 | 40 | 85 | 88 | 88 | 91 | 97 | 94 | 12 | | 2 | 654 |
| Otros | | | | | | | 2 | | | | | | 2 |
| Utilización de niñ@s en actividades sexuales remuneradas | | | | | | | 3 | 10 | 9 | 1 | | | 23 |
| No registra PFTI | 9 | 48 | 40 | 85 | 88 | 88 | 86 | 87 | 85 | 11 | | 2 | 629 |
| II | 23 | 112 | 131 | 151 | 150 | 148 | 192 | 218 | 169 | 14 | | 2 | 1310 |
| Otros | | | | | 1 | | 1 | | | | | | 2 |
| Trata de niñ@s con fines de explotación sexual comercial | | | | | | | 2 | | 1 | | | | 3 |
| Utilización de niñ@s en actividades sexuales remuneradas | | | | 1 | 4 | 4 | 4 | 25 | 19 | 1 | | | 58 |
| Utilización de niñ@s para producción, promoción, divulgación de pornografía | | | | | | 1 | | 3 | | | | | 4 |
| No registra PFTI | 23 | 112 | 131 | 150 | 145 | 143 | 185 | 190 | 149 | 13 | | 2 | 1243 |

Tabla 66: Peores formas de trabajo infantil por región, edad y sexo femenino (continuación)

| Región/tipo de explotación sexual | Menor de 1 año | 1 - 3 Años | 4 - 5 Años | 6 - 7 Años | 8 - 9 Años | 10 - 11 Años | 12 - 13 Años | 14 - 15 Años | 16 - 17 Años | 18 y más Años | En gestación | Sin información | Total general |
|---|----------------|------------|------------|------------|------------|--------------|--------------|--------------|--------------|---------------|--------------|-----------------|---------------|
| III | 15 | 134 | 131 | 146 | 128 | 123 | 164 | 189 | 201 | 18 | 2 | 4 | 1255 |
| Trata de niñ@s con fines de explotación sexual comercial | | | | | | | | 2 | 2 | 2 | | | 6 |
| Utilización de niñ@s en actividades sexuales remuneradas | | | | | | | 5 | 11 | 8 | 2 | | | 26 |
| Utilización de niñ@s para producción, promoción, divulgación de pornografía | | | | | 1 | | | 1 | | | | | 2 |
| Utilización niñ@s para producción y tráfico estupefacientes | | | | | | | | 1 | | | | | 1 |
| No registra PFTI | 15 | 134 | 131 | 146 | 127 | 123 | 159 | 174 | 191 | 14 | 2 | 4 | 1220 |
| IV | 26 | 135 | 157 | 171 | 170 | 178 | 211 | 258 | 215 | 20 | 5 | 3 | 1549 |
| Otros | | | | | | | | | 2 | | | | 2 |
| Trabajo doméstico que impide su desarrollo | | | | | | | | | 1 | | | | 1 |
| Trata de niñ@s con fines de explotación sexual comercial | | | | | | | | 1 | | | | | 1 |
| Utilización de niñ@s en actividades sexuales remuneradas | | | | 2 | 1 | 2 | 7 | 14 | 8 | 1 | | | 35 |
| Utilización de niñ@s para producción, promoción, divulgación de pornografía | | | | | 1 | 1 | 8 | 4 | 2 | | | | 16 |
| Utilización niñ@s para producción y tráfico estupefacientes | | | | | | | 1 | | | | | | 1 |
| No registra PFTI | 26 | 135 | 157 | 169 | 168 | 175 | 195 | 239 | 202 | 19 | 5 | 3 | 1493 |

Tabla 66: Peores formas de trabajo infantil por región, edad y sexo femenino (continuación)

| Región/tipo de explotación sexual | Menor de 1 año | 1 - 3 Años | 4 - 5 Años | 6 - 7 Años | 8 - 9 Años | 10 - 11 Años | 12 - 13 Años | 14 - 15 Años | 16 - 17 Años | 18 y más Años | En gestación | Sin información | Total general |
|--|----------------|------------|------------|------------|------------|--------------|--------------|--------------|--------------|---------------|--------------|-----------------|---------------|
| V | 66 | 396 | 486 | 588 | 607 | 514 | 670 | 772 | 747 | 89 | 8 | | 4943 |
| Horario nocturno o de madrugada | | | | | | | | | 1 | | | | 1 |
| Otros | | | | | 2 | | 1 | 4 | 1 | | | | 8 |
| Trabajo en producción, reparto o venta de alcohol | | | | | | | | | 1 | | | | 1 |
| Trabajos que impidan la asistencia a la escuela | | | | | | | | 1 | 1 | | | | 2 |
| Trata de niñ@s con fines de explotación sexual comercial | | | | | | | | | 2 | | | | 2 |
| Utilización de niñ@s en actividades sexuales remuneradas | | | | | | 2 | 9 | 33 | 55 | 2 | | | 101 |
| Utilización de niñ@ para producción, promoción, divulgación de pornografía | | | | | | | 2 | | | | | | 2 |
| No registra PFTI | 66 | 396 | 486 | 588 | 605 | 512 | 658 | 734 | 686 | 87 | 8 | | 4826 |
| VI | 24 | 177 | 232 | 288 | 271 | 253 | 307 | 357 | 291 | 88 | 4 | 1 | 2293 |
| Actividades con productos tóxicos | | | | | | | | 1 | | | | | 1 |
| Trata de niñ@ con fines de explotación sexual comercial | | | | | | | | 1 | | | | | 1 |
| Utilización de niñ@ en actividades sexuales remuneradas | | | | | | | | 2 | 1 | | | | 3 |
| No registra PFTI | 24 | 177 | 232 | 288 | 271 | 253 | 307 | 353 | 290 | 88 | 4 | 1 | 2288 |

Tabla 66: Peores formas de trabajo infantil por región, edad y sexo femenino (continuación)

| Región/tipo de explotación sexual | Menor de 1 año | 1 - 3 Años | 4 - 5 Años | 6 - 7 Años | 8 - 9 Años | 10 - 11 Años | 12 - 13 Años | 14 - 15 Años | 16 - 17 Años | 18 y más Años | En gestación | Sin información | Total general |
|---|----------------|------------|------------|------------|------------|--------------|--------------|--------------|--------------|---------------|--------------|-----------------|---------------|
| VII | 24 | 189 | 240 | 319 | 332 | 312 | 356 | 434 | 400 | 67 | 1 | 3 | 2677 |
| Utilización de niñ@s para producción, promoción, divulgación de pornografía | | | | 1 | | | | | | | | | 1 |
| No registra PFTI | 24 | 189 | 240 | 318 | 332 | 312 | 356 | 434 | 400 | 67 | 1 | 3 | 2676 |
| VIII | 63 | 446 | 452 | 555 | 544 | 557 | 664 | 817 | 815 | 126 | 7 | 3 | 5049 |
| Otros | | | | | | | | | 1 | 1 | | | 2 |
| Trabajo doméstico que impide su desarrollo | | | | | | | | | 2 | | | | 2 |
| Trabajos que impidan la asistencia a la escuela | | | | | | | | | 1 | | | | 1 |
| Trata de niñ@s con fines de explotación sexual comercial | | | | | | | | 2 | 3 | | | | 5 |
| Utilización de niñ@s en actividades sexuales remuneradas | | | | | | | 7 | 14 | 39 | 8 | | | 68 |
| Utilización de niñ@s para producción, promoción, divulgación de pornografía | | | | | | | 1 | | 1 | | | | 2 |
| No registra PFTI | 63 | 446 | 452 | 555 | 544 | 557 | 656 | 801 | 768 | 117 | 7 | 3 | 4969 |
| IX | 32 | 202 | 204 | 213 | 218 | 227 | 277 | 322 | 368 | 54 | 3 | 2 | 2122 |
| Trata de niñ@ con fines de explotación sexual comercial | | | | | | | | 1 | 1 | | | | 2 |
| Utilización de niñ@ en actividades sexuales remuneradas | | | | | | | 2 | 17 | 18 | 2 | | | 39 |
| Utilización de niñ@s para producción, promoción, divulgación de pornografía | | | | | | | | 1 | | | | | 1 |
| No registra PFTI | 32 | 202 | 204 | 213 | 218 | 227 | 275 | 303 | 349 | 52 | 3 | 2 | 2080 |

Tabla 66: Peores formas de trabajo infantil por región, edad y sexo femenino (continuación)

| Región/tipo de explotación sexual | Menor de 1 año | 1 - 3 Años | 4 - 5 Años | 6 - 7 Años | 8 - 9 Años | 10 - 11 Años | 12 - 13 Años | 14 - 15 Años | 16 - 17 Años | 18 y más Años | En gestación | Sin información | Total general |
|---|----------------|------------|------------|------------|------------|--------------|--------------|--------------|--------------|---------------|--------------|-----------------|---------------|
| XIV | 6 | 103 | 88 | 114 | 141 | 130 | 173 | 170 | 161 | 31 | 4 | | 1121 |
| Otros | | | | | | | 1 | | | | | | 1 |
| Trata de niñ@s con fines de explotación sexual comercial | | | | | | | | | 1 | | | | 1 |
| Utilización de niñ@s en actividades sexuales remuneradas | | | | | | 1 | | 5 | 2 | 2 | | | 10 |
| Utilización de niñ@s para producción, promoción, divulgación de pornografía | | | | | | | | 1 | 1 | | | | 2 |
| No registra PFTI | 6 | 103 | 88 | 114 | 141 | 129 | 172 | 164 | 157 | 29 | 4 | | 1107 |
| X | 39 | 188 | 188 | 268 | 276 | 300 | 357 | 466 | 379 | 112 | 1 | 1 | 2575 |
| Otros | | | | | | | 1 | 2 | | | | | 3 |
| Trabajo doméstico que impide su desarrollo | | | | | | | | | 1 | | | | 1 |
| Trabajo en ambientes nocivos como centros nocturno | | | | | | | | 1 | | | | | 1 |
| Trabajos que impidan la asistencia a la escuela | | | | | | | | | | 2 | | | 2 |
| Trata de niñ@s con fines de explotación sexual comercial | | | | | | | 1 | 2 | | 2 | | | 5 |
| Utilización de niñ@s por delincuentes adultos | | | | | | | | | 1 | | | | 1 |
| Utilización de niñ@s en actividades sexuales remuneradas | | | | | 1 | | 4 | 18 | 18 | 5 | | 1 | 47 |
| Utilización de niñ@s para producción, promoción, divulgación de pornografía | | | | | | | 1 | | | | | | 1 |
| No registra PFTI | 39 | 188 | 188 | 268 | 275 | 300 | 350 | 443 | 359 | 103 | 1 | | 2514 |

Tabla 66: Peores formas de trabajo infantil por región, edad y sexo femenino (continuación)

| Región/tipo de explotación sexual | Menor de 1 año | 1 - 3 Años | 4 - 5 Años | 6 - 7 Años | 8 - 9 Años | 10 - 11 Años | 12 - 13 Años | 14 - 15 Años | 16 - 17 Años | 18 y más Años | En gestación | Sin información | Total general |
|---|----------------|------------|------------|------------|------------|--------------|--------------|--------------|--------------|---------------|--------------|-----------------|---------------|
| XI | 3 | 35 | 33 | 42 | 37 | 32 | 45 | 76 | 78 | 9 | 1 | | 391 |
| Utilización de niñ@s en actividades sexuales remuneradas | | | | | | | | | 1 | | | | 1 |
| No registra PFTI | 3 | 35 | 33 | 42 | 37 | 32 | 45 | 76 | 77 | 9 | 1 | | 390 |
| XII | 4 | 42 | 43 | 73 | 90 | 84 | 93 | 110 | 79 | 11 | | | 629 |
| Utilización de niñ@s en actividades sexuales remuneradas | | | | | | | | 1 | 2 | | | | 3 |
| Utilización de niñ@s para producción, promoción, divulgación de pornografía | | | | | | | | 1 | | | | | 1 |
| No registra PFTI | 4 | 42 | 43 | 73 | 90 | 84 | 93 | 108 | 77 | 11 | | | 625 |

Tabla 66: Peores formas de trabajo infantil por región, edad y sexo femenino (continuación)

| Región/tipo de explotación sexual | Menor de 1 año | 1 - 3 Años | 4 - 5 Años | 6 - 7 Años | 8 - 9 Años | 10 - 11 Años | 12 - 13 Años | 14 - 15 Años | 16 - 17 Años | 18 y más Años | En gestación | Sin información | Total general |
|---|----------------|-------------|-------------|-------------|--------------|--------------|--------------|--------------|--------------|---------------|--------------|-----------------|---------------|
| RM | 221 | 1109 | 1406 | 1632 | 1765 | 1993 | 2234 | 2368 | 2113 | 577 | 21 | 15 | 15454 |
| Ausencia de medidas de higiene y seguridad laboral | | | | | 1 | | | | | | | | 1 |
| Jornada laboral superior a 8 horas | | | | | | | | | 1 | | | | 1 |
| Otros | | | | | | | | 1 | 2 | | | | 3 |
| Trabajo doméstico que impide su desarrollo | | | | | | | | 2 | 1 | | | | 3 |
| Trabajo en actividades que peligre su seguridad | | | 1 | 1 | | | | | | | | | 2 |
| Trabajo en levantamiento y colocación de carga | | | | | | | | | 1 | | | | 1 |
| Trabajos que impidan la asistencia a la escuela | | | | | | | | 1 | | | | | 1 |
| Trata de niñ@s con fines de explotación sexual comercial | | | | | | | | 1 | 2 | | | | 3 |
| Utilización de niñ@s por delincuentes adultos | | | | | | | | 2 | 1 | | | | 3 |
| Utilización de niñ@s en actividades sexuales remuneradas | | | | | 3 | 11 | 26 | 66 | 108 | 10 | | | 224 |
| Utilización de niñ@s para producción, promoción, divulgación de pornografía | | | | | | 1 | 3 | 4 | 4 | 1 | | | 13 |
| Utilización de niñ@s para turismo sexual | | | | | | | | | | 1 | | | 1 |
| Utilización niñ@s para producción y tráfico estupefacientes | | | | | | | | 1 | 1 | | | | 2 |
| No registra PFTI | 221 | 1109 | 1405 | 1631 | 1761 | 1981 | 2205 | 2290 | 1992 | 565 | 21 | 15 | 15196 |
| Total femenino | 561 | 3379 | 3886 | 4726 | 4896 | 5026 | 5928 | 6768 | 6203 | 1244 | 58 | 36 | 42711 |
| Total general | 1119 | 6821 | 7747 | 9682 | 10094 | 10247 | 11293 | 12518 | 10694 | 2172 | 58 | 64 | 82509 |

Tabla 67: Peores formas de trabajo infantil por región, edad y sexo masculino

| Región/tipo de explotación sexual | Menor de 1 año | 1 - 3 Años | 4 - 5 Años | 6 - 7 Años | 8 - 9 Años | 10 - 11 Años | 12 - 13 Años | 14 - 15 Años | 16 - 17 Años | 18 y más Años | En gestación | Sin información | Total general |
|---|----------------|------------|------------|------------|------------|--------------|--------------|--------------|--------------|---------------|--------------|-----------------|---------------|
| XV | 13 | 49 | 54 | 76 | 101 | 111 | 106 | 90 | 65 | 15 | | | 680 |
| Utilización de niñ@s en actividades sexuales remuneradas | | | | | | 2 | 3 | | 3 | | | | 8 |
| No registra PFTI | 13 | 49 | 54 | 76 | 101 | 109 | 103 | 90 | 62 | 15 | | | 672 |
| I | 13 | 57 | 49 | 75 | 77 | 72 | 84 | 95 | 45 | 3 | | | 570 |
| Trabajos que impidan la asistencia a la escuela | | | | | | | 1 | | | | | | 1 |
| Utilización de niñ@ en actividades sexuales remuneradas | | | | | | | 1 | | 3 | | | | 4 |
| Utilización niñ@ para producción y tráfico estupefacientes | | | | | | | | 2 | | | | | 2 |
| No registra PFTI | 13 | 57 | 49 | 75 | 77 | 72 | 82 | 93 | 42 | 3 | | | 563 |
| II | 21 | 97 | 140 | 124 | 156 | 130 | 122 | 171 | 134 | 8 | | 3 | 1106 |
| Trabajo en actividades que peligre su seguridad | | | | | | | | | 1 | | | | 1 |
| Utilización de niñ@s en actividades sexuales remuneradas | | | | | | 1 | 1 | 4 | | | | | 6 |
| Utilización de niñ@s para producción, promoción, divulgación de pornografía | | | | | | | 1 | 1 | | | | | 2 |
| No registra PFTI | 21 | 97 | 140 | 124 | 156 | 129 | 120 | 166 | 133 | 8 | | 3 | 1097 |

Tabla 67: Peores formas de trabajo infantil por región, edad y sexo masculino (continuación)

| Región/tipo de explotación sexual | Menor de 1 año | 1 - 3 Años | 4 - 5 Años | 6 - 7 Años | 8 - 9 Años | 10 - 11 Años | 12 - 13 Años | 14 - 15 Años | 16 - 17 Años | 18 y más Años | En gestación | Sin información | Total general |
|---|----------------|------------|------------|------------|------------|--------------|--------------|--------------|--------------|---------------|--------------|-----------------|---------------|
| III | 28 | 120 | 140 | 154 | 136 | 148 | 157 | 193 | 131 | 3 | | | 1210 |
| Trata de niñ@s con fines de explotación sexual comercial | | | | | | | | | 1 | | | | 1 |
| Utilización de niñ@s en actividades sexuales remuneradas | | | | | | | | 1 | 4 | | | | 5 |
| No registra PFTI | 28 | 120 | 140 | 154 | 136 | 148 | 157 | 192 | 126 | 3 | | | 1204 |
| IV | 20 | 180 | 156 | 189 | 178 | 194 | 209 | 238 | 184 | 9 | | 2 | 1559 |
| Jornada laboral superior a 8 horas | | | | | | | | | 1 | | | | 1 |
| Otros | | | | | | | | | 1 | | | | 1 |
| Trabajo en actividades que pongan en peligro su seguridad | | | | | | | | | 1 | | | | 1 |
| Trabajos que impidan la asistencia a la escuela | | | | | | 2 | | | | 1 | | | 3 |
| Utilización de niñ@s en actividades sexuales remuneradas | | | | | | 2 | 1 | 3 | 1 | | | | 7 |
| Utilización de niñ@s para producción, promoción, divulgación de pornografía | | | | | | | | 1 | 1 | | | | 2 |
| No registra PFTI | 20 | 180 | 156 | 189 | 178 | 190 | 208 | 234 | 179 | 8 | | 2 | 1544 |

Tabla 67: Peores formas de trabajo infantil por región, edad y sexo masculino (continuación)

| Región/tipo de explotación sexual | Menor de 1 año | 1 - 3 Años | 4 - 5 Años | 6 - 7 Años | 8 - 9 Años | 10 - 11 Años | 12 - 13 Años | 14 - 15 Años | 16 - 17 Años | 18 y más Años | En gestación | Sin información | Total general |
|---|----------------|------------|------------|------------|------------|--------------|--------------|--------------|--------------|---------------|--------------|-----------------|---------------|
| V | 65 | 430 | 498 | 713 | 650 | 622 | 647 | 683 | 536 | 67 | | 1 | 4912 |
| Horario nocturno o de madrugada | | | | | | | | | 1 | | | | 1 |
| Jornada laboral superior a 8 horas | | | | | | | | | 1 | | | | 1 |
| Otros | | | | | | 1 | | 1 | 2 | | | 1 | 5 |
| Trabajo en levantamiento y colocación de carga | | | | | | | | | 1 | | | | 1 |
| Trabajo en producción, reparto o venta de alcohol | | | | | | | | | 2 | | | | 2 |
| Trabajos que impidan la asistencia a la escuela | | | | | | | | 2 | | | | | 2 |
| Trabajos que se desarrollen a la intemperie sin la debida protección. | | | | | | | | 1 | | | | | 1 |
| Utilización de niñ@s por delincuentes adultos | | | | | | | 1 | 1 | 1 | | | | 3 |
| Utilización de niñ@s en actividades sexuales remuneradas | | | | | | | 3 | 4 | 3 | | | | 10 |
| No registra PFTI | 65 | 430 | 498 | 713 | 650 | 621 | 643 | 674 | 525 | 67 | | | 4886 |
| VI | 22 | 168 | 242 | 272 | 306 | 295 | 280 | 340 | 260 | 74 | | | 2259 |
| Actividades con productos tóxicos | | | | | | | | | 1 | | | | 1 |
| Trabajo en actividades que peligre su seguridad | | | | | | | | 1 | | | | | 1 |
| No registra PFTI | 22 | 168 | 242 | 272 | 306 | 295 | 280 | 339 | 259 | 74 | | | 2257 |

Tabla 67: Peores formas de trabajo infantil por región, edad y sexo masculino (continuación)

| Región/tipo de explotación sexual | Menor de 1 año | 1 - 3 Años | 4 - 5 Años | 6 - 7 Años | 8 - 9 Años | 10 - 11 Años | 12 - 13 Años | 14 - 15 Años | 16 - 17 Años | 18 y más Años | En gestación | Sin información | Total general |
|--|----------------|------------|------------|------------|------------|--------------|--------------|--------------|--------------|---------------|--------------|-----------------|---------------|
| VII | 17 | 194 | 278 | 339 | 359 | 326 | 342 | 315 | 263 | 22 | | 4 | 2459 |
| Trabajo en levantamiento y colocación de carga | | | | | | | | | 1 | | | | 1 |
| Trabajos que impidan la asistencia a la escuela | | | | 1 | | | | | | | | | 1 |
| No registra PFTI | 17 | 194 | 278 | 338 | 359 | 326 | 342 | 315 | 262 | 22 | | 4 | 2457 |
| VIII | 73 | 413 | 460 | 593 | 608 | 580 | 580 | 646 | 555 | 66 | | 4 | 4578 |
| Ausencia de medidas de higiene y seguridad laboral | | | | | | | | 1 | | | | | 1 |
| Horario nocturno o de madrugada | | | | | | | | 1 | 1 | | | | 2 |
| Trabajo con maquinarias, herramientas peligrosas | | | | | | | | | 1 | | | | 1 |
| Trabajo en actividades que peligre su seguridad | | | | | | 1 | | 1 | 3 | | | | 5 |
| Trabajo en levantamiento y colocación de carga | | | | | | | | | 2 | | | | 2 |
| Trabajos que impidan la asistencia a la escuela | | | | | | | | | | 1 | | | 1 |
| Trata de niñ@s con fines de explotación sexual comercial | | | | | | | | | 1 | | | | 1 |
| Utilización de niñ@s por delincuentes adultos | | | | | | | | 1 | | | | | 1 |
| Utilización de niñ@ en actividades sexuales remuneradas | | | | | | | | 3 | 5 | | | | 8 |
| No registra PFTI | 73 | 413 | 460 | 593 | 608 | 579 | 580 | 639 | 542 | 65 | | 4 | 4556 |

Tabla 67: Peores formas de trabajo infantil por región, edad y sexo masculino (continuación)

| Región/tipo de explotación sexual | Menor de 1 año | 1 - 3 Años | 4 - 5 Años | 6 - 7 Años | 8 - 9 Años | 10 - 11 Años | 12 - 13 Años | 14 - 15 Años | 16 - 17 Años | 18 y más Años | En gestación | Sin información | Total general |
|--|----------------|------------|------------|------------|------------|--------------|--------------|--------------|--------------|---------------|--------------|-----------------|---------------|
| IX | 16 | 202 | 167 | 236 | 237 | 235 | 205 | 276 | 223 | 29 | | | 1826 |
| Utilización de niñ@s en actividades sexuales remuneradas | | | | | | | | | 3 | | | | 3 |
| No registra PFTI | 16 | 202 | 167 | 236 | 237 | 235 | 205 | 276 | 220 | 29 | | | 1823 |
| XIV | 12 | 69 | 84 | 96 | 108 | 92 | 118 | 91 | 92 | 10 | | | 772 |
| Otros | | | | | | | | 1 | | | | | 1 |
| Trabajo en levantamiento y colocación de carga | | | | | | | | 1 | | | | | 1 |
| Trabajo en producción, reparto o venta de alcohol | | | | | | | | | 1 | | | | 1 |
| Utilización de niñ@s en actividades sexuales remuneradas | | | | | | | | 3 | 3 | | | | 6 |
| No registra PFTI | 12 | 69 | 84 | 96 | 108 | 92 | 118 | 86 | 88 | 10 | | | 763 |

Tabla 67: Peores formas de trabajo infantil por región, edad y sexo masculino (continuación)

| Región/tipo de explotación sexual | Menor de 1 año | 1 - 3 Años | 4 - 5 Años | 6 - 7 Años | 8 - 9 Años | 10 - 11 Años | 12 - 13 Años | 14 - 15 Años | 16 - 17 Años | 18 y más Años | En gestación | Sin información | Total general |
|---|----------------|------------|------------|------------|------------|--------------|--------------|--------------|--------------|---------------|--------------|-----------------|---------------|
| X | 25 | 191 | 180 | 263 | 257 | 266 | 311 | 386 | 263 | 33 | | 1 | 2176 |
| Otros | | | | | | | | | 1 | | | | 1 |
| Trabajo con maquinarias, herramientas peligrosas | | | | | | | | | 1 | | | | 1 |
| Trabajo doméstico que impide su desarrollo | | | | | | | | | 1 | | | | 1 |
| Trabajo en actividades de construcción civil | | | | | | | | | 1 | | | | 1 |
| Trabajo en alta mar | | | | | | | | 1 | 1 | | | | 2 |
| Trabajos que impidan la asistencia a la escuela | | | | | | | 1 | | | | | | 1 |
| Utilización de niñ@s en actividades sexuales remuneradas | | | | | | | | | 1 | 1 | | | 2 |
| Utilización de niñ@s para producción, promoción, divulgación de pornografía | | | | | | | | 2 | | | | | 2 |
| No registra PFTI | 25 | 191 | 180 | 263 | 257 | 266 | 310 | 383 | 257 | 32 | | 1 | 2165 |
| XI | 3 | 42 | 34 | 45 | 47 | 48 | 40 | 47 | 48 | 5 | | | 359 |
| Trabajo en levantamiento y colocación de carga | | | | | | | | 1 | | | | | 1 |
| No registra PFTI | 3 | 42 | 34 | 45 | 47 | 48 | 40 | 46 | 48 | 5 | | | 358 |
| XII | 13 | 38 | 59 | 73 | 83 | 83 | 89 | 96 | 62 | 12 | | 1 | 609 |
| Otros | | | | | | | | 1 | | 1 | | | 2 |
| No registra PFTI | 13 | 38 | 59 | 73 | 83 | 83 | 89 | 95 | 62 | 11 | | 1 | 607 |

Tabla 67: Peores formas de trabajo infantil por región, edad y sexo masculino (continuación)

| Región/tipo de explotación sexual | Menor de 1 año | 1 - 3 Años | 4 - 5 Años | 6 - 7 Años | 8 - 9 Años | 10 - 11 Años | 12 - 13 Años | 14 - 15 Años | 16 - 17 Años | 18 y más Años | En gestación | Sin información | Total general |
|---|----------------|-------------|-------------|-------------|-------------|--------------|--------------|--------------|--------------|---------------|--------------|-----------------|---------------|
| RM | 217 | 1192 | 1320 | 1708 | 1895 | 2019 | 2075 | 2083 | 1630 | 572 | | 12 | 14723 |
| Ausencia de medidas de higiene y seguridad laboral | | | | | | | 1 | | | | | | 1 |
| Horario nocturno o de madrugada | | | | | | | | 3 | 1 | 1 | | | 5 |
| Jornada laboral superior a 8 horas | | | | | | | | 1 | | | | | 1 |
| Otros | | | | | 1 | 1 | 1 | 5 | | | | | 8 |
| Trabajo con maquinarias, herramientas peligrosas | | | | | | | | | 1 | | | | 1 |
| Trabajo doméstico que impide su desarrollo | | | | | | | | 1 | 1 | | | | 2 |
| Trabajo en actividades de construcción civil | | | | | | | | | 1 | | | | 1 |
| Trabajo en actividades que peligre su seguridad | | | 1 | | 1 | | 1 | | | | | | 3 |
| Trabajo en levantamiento y colocación de carga | | | | | | | | 1 | 2 | | | | 3 |
| Trabajos desarrollados a bordo de vehículos de transporte de pasajeros o de carga | | 1 | | | | | | | | | | | 1 |
| Trabajos que impidan la asistencia a la escuela | | | | | 1 | | | | 2 | 1 | | | 4 |
| Trabajos que impliquen traslado de dinero y de otros bienes de valor.. | | | | | | | | 1 | | | | | 1 |
| Utilización de niñ@s por delincuentes adultos | | | | | | | | 2 | 2 | | | | 4 |
| Utilización de niñ@s en actividades sexuales remuneradas | | | | | 2 | 4 | 11 | 6 | 15 | 4 | | | 42 |
| Utilización de niñ@s para producción, promoción, divulgación de pornografía | | | | | | 1 | 2 | | | | | | 3 |

SENAME - Servicio Nacional de Menores

| | | | | | | | | | | | | | |
|---|------|------|------|------|-------|-------|-------|-------|-------|------|----|----|-------|
| Utilización niñ@s para producción y tráfico estupefacientes | | | | | | | | 2 | 1 | 1 | | | 4 |
| No registra PFTI | 217 | 1191 | 1319 | 1708 | 1890 | 2013 | 2059 | 2061 | 1604 | 565 | | 12 | 14639 |
| Total masculino | 558 | 3442 | 3861 | 4956 | 5198 | 5221 | 5365 | 5750 | 4491 | 928 | | 28 | 39798 |
| Total general | 1119 | 6821 | 7747 | 9682 | 10094 | 10247 | 11293 | 12518 | 10694 | 2172 | 58 | 64 | 82509 |

Tabla 68: Situación de calle por región, edad y sexo femenino

| Región/Situación de calle | Menor de 1 año | 1 - 3 Años | 4 - 5 Años | 6 - 7 Años | 8 - 9 Años | 10 - 11 Años | 12 - 13 Años | 14 - 15 Años | 16 - 17 Años | 18 y más Años | En gestación | Sin información | Total general |
|---------------------------------------|----------------|------------|------------|------------|------------|--------------|--------------|--------------|--------------|---------------|--------------|-----------------|---------------|
| XV | 6 | 63 | 55 | 81 | 79 | 87 | 94 | 114 | 93 | 16 | 1 | | 689 |
| De la calle | | | | | | | | | | 1 | | | 1 |
| En la calle | | | | | | 1 | | 7 | 4 | 1 | | | 13 |
| No registra situación de calle | 6 | 63 | 55 | 81 | 79 | 86 | 94 | 107 | 89 | 14 | 1 | | 675 |
| I | 9 | 48 | 40 | 85 | 88 | 88 | 91 | 97 | 94 | 12 | | 2 | 654 |
| De la calle | | | | | | | | 2 | | | | | 2 |
| En la calle | | | | | | | | 1 | 2 | | | | 3 |
| No registra situación de calle | 9 | 48 | 40 | 85 | 88 | 88 | 91 | 94 | 92 | 12 | | 2 | 649 |
| II | 23 | 112 | 131 | 151 | 150 | 148 | 192 | 218 | 169 | 14 | | 2 | 1310 |
| En la calle | | | | | | 1 | | 2 | | | | | 3 |
| No registra situación de calle | 23 | 112 | 131 | 151 | 150 | 147 | 192 | 216 | 169 | 14 | | 2 | 1307 |
| III | 15 | 134 | 131 | 146 | 128 | 123 | 164 | 189 | 201 | 18 | 2 | 4 | 1255 |
| En la calle | | | | 1 | 1 | | | | 3 | | | | 5 |
| No registra situación de calle | 15 | 134 | 131 | 145 | 127 | 123 | 164 | 189 | 198 | 18 | 2 | 4 | 1250 |
| IV | 26 | 135 | 157 | 171 | 170 | 178 | 211 | 258 | 215 | 20 | 5 | 3 | 1549 |
| En la calle | | | 1 | | | | 1 | | | | | | 2 |
| No registra situación de calle | 26 | 135 | 156 | 171 | 170 | 178 | 210 | 258 | 215 | 20 | 5 | 3 | 1547 |
| V | 66 | 396 | 486 | 588 | 607 | 514 | 670 | 772 | 747 | 89 | 8 | | 4943 |
| De la calle | | | | 1 | | 1 | 2 | 10 | 15 | | | | 29 |
| En la calle | | 2 | | | | | 1 | 1 | 4 | | | | 8 |
| No registra situación de calle | 66 | 394 | 486 | 587 | 607 | 513 | 667 | 761 | 728 | 89 | 8 | | 4906 |
| VI | 24 | 177 | 232 | 288 | 271 | 253 | 307 | 357 | 291 | 88 | 4 | 1 | 2293 |
| En la calle | | | 1 | 1 | | | 1 | | | | | | 3 |
| No registra situación de calle | 24 | 177 | 231 | 287 | 271 | 253 | 306 | 357 | 291 | 88 | 4 | 1 | 2290 |
| VII | 24 | 189 | 240 | 319 | 332 | 312 | 356 | 434 | 400 | 67 | 1 | 3 | 2677 |
| De la calle | | | | | | | | 1 | 1 | | | | 2 |
| En la calle | | 1 | | 1 | | | | 5 | 5 | 1 | | | 13 |
| No registra situación de calle | 24 | 188 | 240 | 318 | 332 | 312 | 356 | 428 | 394 | 66 | 1 | 3 | 2662 |

Tabla 68: Situación de calle por región, edad y sexo femenino (continuación)

| Región/Situación de calle | Menor de 1 año | 1 - 3 Años | 4 - 5 Años | 6 - 7 Años | 8 - 9 Años | 10 - 11 Años | 12 - 13 Años | 14 - 15 Años | 16 - 17 Años | 18 y más Años | En gestación | Sin información | Total general |
|--------------------------------|----------------|------------|------------|------------|------------|--------------|--------------|--------------|--------------|---------------|--------------|-----------------|---------------|
| VIII | 63 | 446 | 452 | 555 | 544 | 557 | 664 | 817 | 815 | 126 | 7 | 3 | 5049 |
| De la calle | | | | | | | | 3 | | | | | 3 |
| En la calle | | | | | 1 | 1 | | 9 | 16 | 1 | | | 28 |
| No registra situación de calle | 63 | 446 | 452 | 555 | 543 | 556 | 664 | 805 | 799 | 125 | 7 | 3 | 5018 |
| IX | 32 | 202 | 204 | 213 | 218 | 227 | 277 | 322 | 368 | 54 | 3 | 2 | 2122 |
| En la calle | | | 1 | | | | | | | | | | 1 |
| No registra situación de calle | 32 | 202 | 203 | 213 | 218 | 227 | 277 | 322 | 368 | 54 | 3 | 2 | 2121 |
| XIV | 6 | 103 | 88 | 114 | 141 | 130 | 173 | 170 | 161 | 31 | 4 | | 1121 |
| De la calle | | | | | | | | 1 | | | | | 1 |
| En la calle | | | 1 | | | | | | 1 | | | | 2 |
| No registra situación de calle | 6 | 103 | 87 | 114 | 141 | 130 | 173 | 169 | 160 | 31 | 4 | | 1118 |
| X | 39 | 188 | 188 | 268 | 276 | 300 | 357 | 466 | 379 | 112 | 1 | 1 | 2575 |
| De la calle | | 1 | | | | | | 1 | | | | | 2 |
| En la calle | | 1 | | | | | 2 | 8 | 12 | 1 | | | 24 |
| No registra situación de calle | 39 | 186 | 188 | 268 | 276 | 300 | 355 | 457 | 367 | 111 | 1 | 1 | 2549 |
| XI | 3 | 35 | 33 | 42 | 37 | 32 | 45 | 76 | 78 | 9 | 1 | | 391 |
| No registra situación de calle | 3 | 35 | 33 | 42 | 37 | 32 | 45 | 76 | 78 | 9 | 1 | | 391 |
| XII | 4 | 42 | 43 | 73 | 90 | 84 | 93 | 110 | 79 | 11 | | | 629 |
| En la calle | | | | | | | | 1 | | | | | 1 |
| No registra situación de calle | 4 | 42 | 43 | 73 | 90 | 84 | 93 | 109 | 79 | 11 | | | 628 |
| RM | 221 | 1109 | 1406 | 1632 | 1765 | 1993 | 2234 | 2368 | 2113 | 577 | 21 | 15 | 15454 |
| De la calle | 1 | | | 2 | 1 | 1 | 5 | 12 | 19 | 1 | | | 42 |
| En la calle | 1 | 3 | 2 | 2 | 5 | 7 | 37 | 78 | 83 | 17 | | 1 | 236 |
| No registra situación de calle | 219 | 1106 | 1404 | 1628 | 1759 | 1985 | 2192 | 2278 | 2011 | 559 | 21 | 14 | 15176 |
| Total femenino | 561 | 3379 | 3886 | 4726 | 4896 | 5026 | 5928 | 6768 | 6203 | 1244 | 58 | 36 | 42711 |
| Total general | 1119 | 6821 | 7747 | 9682 | 10094 | 10247 | 11293 | 12518 | 10694 | 2172 | 58 | 64 | 82509 |

Tabla 69: Situación de calle por región, edad y sexo masculino

| Región/Situación de calle | Menor de 1 año | 1 - 3 Años | 4 - 5 Años | 6 - 7 Años | 8 - 9 Años | 10 - 11 Años | 12 - 13 Años | 14 - 15 Años | 16 - 17 Años | 18 y más Años | En gestación | Sin información | Total general |
|--------------------------------|----------------|------------|------------|------------|------------|--------------|--------------|--------------|--------------|---------------|--------------|-----------------|---------------|
| XV | 13 | 49 | 54 | 76 | 101 | 111 | 106 | 90 | 65 | 15 | | | 680 |
| En la calle | | | | 1 | 1 | 1 | | 1 | 2 | | | | 6 |
| No registra situación de calle | 13 | 49 | 54 | 75 | 100 | 110 | 106 | 89 | 63 | 15 | | | 674 |
| I | 13 | 57 | 49 | 75 | 77 | 72 | 84 | 95 | 45 | 3 | | | 570 |
| En la calle | | | | | | | | 2 | 1 | | | | 3 |
| No registra situación de calle | 13 | 57 | 49 | 75 | 77 | 72 | 84 | 93 | 44 | 3 | | | 567 |
| II | 21 | 97 | 140 | 124 | 156 | 130 | 122 | 171 | 134 | 8 | | 3 | 1106 |
| En la calle | | 1 | | | | | 3 | 5 | | | | | 9 |
| No registra situación de calle | 21 | 96 | 140 | 124 | 156 | 130 | 119 | 166 | 134 | 8 | | 3 | 1097 |
| III | 28 | 120 | 140 | 154 | 136 | 148 | 157 | 193 | 131 | 3 | | | 1210 |
| De la calle | | | | | | | | 2 | 1 | | | | 3 |
| En la calle | | | | | | | | 3 | | | | | 3 |
| No registra situación de calle | 28 | 120 | 140 | 154 | 136 | 148 | 157 | 188 | 130 | 3 | | | 1204 |
| IV | 20 | 180 | 156 | 189 | 178 | 194 | 209 | 238 | 184 | 9 | | 2 | 1559 |
| De la calle | | | | | | | | | 1 | | | | 1 |
| En la calle | | | | | | | 1 | 1 | 2 | | | | 4 |
| No registra situación de calle | 20 | 180 | 156 | 189 | 178 | 194 | 208 | 237 | 181 | 9 | | 2 | 1554 |
| V | 65 | 430 | 498 | 713 | 650 | 622 | 647 | 683 | 536 | 67 | | 1 | 4912 |
| De la calle | | | | 1 | 1 | 2 | 10 | 27 | 27 | 2 | | | 70 |
| En la calle | | 2 | 1 | | 3 | 3 | 9 | | 4 | | | | 22 |
| No registra situación de calle | 65 | 428 | 497 | 712 | 646 | 617 | 628 | 656 | 505 | 65 | | 1 | 4820 |
| VI | 22 | 168 | 242 | 272 | 306 | 295 | 280 | 340 | 260 | 74 | | | 2259 |
| De la calle | | | | | | | 1 | | | | | | 1 |
| En la calle | | 1 | | | | 1 | 2 | 2 | | | | | 6 |
| No registra situación de calle | 22 | 167 | 242 | 272 | 306 | 294 | 277 | 338 | 260 | 74 | | | 2252 |
| VII | 17 | 194 | 278 | 339 | 359 | 326 | 342 | 315 | 263 | 22 | | 4 | 2459 |
| De la calle | | | | | | | | 1 | | | | | 1 |
| En la calle | | 1 | | 1 | | 1 | 1 | 3 | 2 | | | | 9 |
| No registra situación de calle | 17 | 193 | 278 | 338 | 359 | 325 | 341 | 311 | 261 | 22 | | 4 | 2449 |

Tabla 69: Situación de calle por región, edad y sexo masculino (continuación)

| Región/Situación de calle | Menor de 1 año | 1 - 3 Años | 4 - 5 Años | 6 - 7 Años | 8 - 9 Años | 10 - 11 Años | 12 - 13 Años | 14 - 15 Años | 16 - 17 Años | 18 y más Años | En gestación | Sin información | Total general |
|--------------------------------|----------------|------------|------------|------------|------------|--------------|--------------|--------------|--------------|---------------|--------------|-----------------|---------------|
| VIII | 73 | 413 | 460 | 593 | 608 | 580 | 580 | 646 | 555 | 66 | | 4 | 4578 |
| De la calle | | | | | | | 1 | 2 | 3 | | | | 6 |
| En la calle | | | | 2 | 1 | 1 | 10 | 24 | 19 | | | | 57 |
| No registra situación de calle | 73 | 413 | 460 | 591 | 607 | 579 | 569 | 620 | 533 | 66 | | 4 | 4515 |
| IX | 16 | 202 | 167 | 236 | 237 | 235 | 205 | 276 | 223 | 29 | | | 1826 |
| De la calle | | | | | | | 2 | 1 | 1 | | | | 4 |
| En la calle | 1 | | 1 | | | | 1 | 1 | 2 | | | | 6 |
| No registra situación de calle | 15 | 202 | 166 | 236 | 237 | 235 | 202 | 274 | 220 | 29 | | | 1816 |
| XIV | 12 | 69 | 84 | 96 | 108 | 92 | 118 | 91 | 92 | 10 | | | 772 |
| En la calle | | | | | | 1 | | | | | | | 1 |
| No registra situación de calle | 12 | 69 | 84 | 96 | 108 | 91 | 118 | 91 | 92 | 10 | | | 771 |
| X | 25 | 191 | 180 | 263 | 257 | 266 | 311 | 386 | 263 | 33 | | 1 | 2176 |
| De la calle | | | | | | | 1 | 2 | 1 | | | | 4 |
| En la calle | | | 1 | | 2 | 1 | 8 | 17 | 9 | | | | 38 |
| No registra situación de calle | 25 | 191 | 179 | 263 | 255 | 265 | 302 | 367 | 253 | 33 | | 1 | 2134 |
| XI | 3 | 42 | 34 | 45 | 47 | 48 | 40 | 47 | 48 | 5 | | | 359 |
| En la calle | | | | | | | 1 | | | | | | 1 |
| No registra situación de calle | 3 | 42 | 34 | 45 | 47 | 48 | 39 | 47 | 48 | 5 | | | 358 |
| XII | 13 | 38 | 59 | 73 | 83 | 83 | 89 | 96 | 62 | 12 | | 1 | 609 |
| No registra situación de calle | 13 | 38 | 59 | 73 | 83 | 83 | 89 | 96 | 62 | 12 | | 1 | 609 |
| RM | 217 | 1192 | 1320 | 1708 | 1895 | 2019 | 2075 | 2083 | 1630 | 572 | | 12 | 14723 |
| De la calle | | | | 1 | 7 | 7 | 7 | 10 | 18 | 7 | | | 57 |
| En la calle | | 1 | 3 | 6 | 10 | 16 | 58 | 69 | 69 | 13 | | | 245 |
| No registra situación de calle | 217 | 1191 | 1317 | 1701 | 1878 | 1996 | 2010 | 2004 | 1543 | 552 | | 12 | 14421 |
| Total masculino | 558 | 3442 | 3861 | 4956 | 5198 | 5221 | 5365 | 5750 | 4491 | 928 | | 28 | 39798 |
| Total general | 1119 | 6821 | 7747 | 9682 | 10094 | 10247 | 11293 | 12518 | 10694 | 2172 | 58 | 64 | 82509 |

Tabla 70: Consumo de drogas por región, edad y sexo femenino

| Región/Consumo de drogas | Menor de 1 año | 1 - 3 Años | 4 - 5 Años | 6 - 7 Años | 8 - 9 Años | 10 - 11 Años | 12 - 13 Años | 14 - 15 Años | 16 - 17 Años | 18 y más Años | En gestación | Sin información | Total general |
|--------------------------------------|----------------|------------|------------|------------|------------|--------------|--------------|--------------|--------------|---------------|--------------|-----------------|---------------|
| XV | 6 | 63 | 55 | 81 | 79 | 87 | 94 | 114 | 93 | 16 | 1 | | 689 |
| Consumo abusivo (problemático) | | | | | | | | | 1 | | | | 1 |
| Consumo experimental | | | | | | | | 5 | 5 | | | | 10 |
| Consumo habitual | | | | | | | 1 | 3 | 4 | | | | 8 |
| Consumo ocasional | | | | | | | | 4 | 4 | 1 | | | 9 |
| No registra consumo de drogas | 6 | 63 | 55 | 81 | 79 | 87 | 93 | 102 | 79 | 15 | 1 | | 661 |
| I | 9 | 48 | 40 | 85 | 88 | 88 | 91 | 97 | 94 | 12 | | 2 | 654 |
| Consumo abusivo (problemático) | | | | | | | | | 2 | | | | 2 |
| Consumo experimental | | | | | | | | 4 | | | | | 4 |
| Consumo habitual | | | | | | | | 2 | 8 | | | | 10 |
| Consumo ocasional | | | | | | | | 3 | 3 | | | | 6 |
| No registra consumo de drogas | 9 | 48 | 40 | 85 | 88 | 88 | 91 | 88 | 81 | 12 | | 2 | 632 |
| II | 23 | 112 | 131 | 151 | 150 | 148 | 192 | 218 | 169 | 14 | | 2 | 1310 |
| Consumo abusivo (problemático) | | | | | | | 1 | 3 | 1 | | | | 5 |
| Consumo experimental | | | | | | 2 | 2 | 5 | 5 | | | | 14 |
| Consumo habitual | | | | | | | 2 | 16 | 9 | 1 | | | 28 |
| Consumo ocasional | | | | | | | | 5 | 11 | 1 | | | 17 |
| No registra consumo de drogas | 23 | 112 | 131 | 151 | 150 | 146 | 187 | 189 | 143 | 12 | | 2 | 1246 |
| III | 15 | 134 | 131 | 146 | 128 | 123 | 164 | 189 | 201 | 18 | 2 | 4 | 1255 |
| Consumo abusivo (problemático) | | | | | | | | 1 | 1 | | | | 2 |
| Consumo experimental | | | | | | | 4 | 6 | 2 | | | | 12 |
| Consumo habitual | | | | | | | 1 | 4 | 5 | | | | 10 |
| Consumo ocasional | | | | | | | | 4 | 5 | | | | 9 |
| No registra consumo de drogas | 15 | 134 | 131 | 146 | 128 | 123 | 159 | 174 | 188 | 18 | 2 | 4 | 1222 |
| IV | 26 | 135 | 157 | 171 | 170 | 178 | 211 | 258 | 215 | 20 | 5 | 3 | 1549 |
| Consumo abusivo (problemático) | | | | | | | 1 | 3 | 1 | | | | 5 |
| Consumo experimental | | | | | | | | 3 | 3 | | | | 6 |
| Consumo habitual | | | | | | | | 7 | 6 | | | | 13 |
| Consumo ocasional | | | | | | | 5 | 8 | 7 | 2 | | | 22 |
| No registra consumo de drogas | 26 | 135 | 157 | 171 | 170 | 178 | 205 | 237 | 198 | 18 | 5 | 3 | 1503 |

Tabla 70: Consumo de drogas por región, edad y sexo femenino (continuación)

| Región/Consumo de drogas | Menor de 1 año | 1 - 3 Años | 4 - 5 Años | 6 - 7 Años | 8 - 9 Años | 10 - 11 Años | 12 - 13 Años | 14 - 15 Años | 16 - 17 Años | 18 y más Años | En gestación | Sin información | Total general |
|--------------------------------------|----------------|------------|------------|------------|------------|--------------|--------------|--------------|--------------|---------------|--------------|-----------------|---------------|
| V | 66 | 396 | 486 | 588 | 607 | 514 | 670 | 772 | 747 | 89 | 8 | | 4943 |
| Consumo abusivo (problemático) | | | | | | | | | 1 | 1 | | | 2 |
| Consumo experimental | | | | | | | | 5 | 7 | | | | 12 |
| Consumo habitual | | | | | 1 | | | 8 | 11 | | | | 20 |
| Consumo ocasional | | | | | | | | 6 | 6 | 1 | | | 13 |
| No registra consumo de drogas | 66 | 396 | 486 | 588 | 606 | 514 | 670 | 753 | 722 | 87 | 8 | | 4896 |
| VI | 24 | 177 | 232 | 288 | 271 | 253 | 307 | 357 | 291 | 88 | 4 | 1 | 2293 |
| Consumo abusivo (problemático) | | | | | | | | | 1 | | | | 1 |
| Consumo experimental | | | | | | | 1 | 2 | 3 | | | | 6 |
| Consumo habitual | | | | | | | 3 | 7 | 8 | | | | 18 |
| Consumo ocasional | | | | | | | | 11 | 14 | 2 | | | 27 |
| No registra consumo de drogas | 24 | 177 | 232 | 288 | 271 | 253 | 303 | 337 | 265 | 86 | 4 | 1 | 2241 |
| VII | 24 | 189 | 240 | 319 | 332 | 312 | 356 | 434 | 400 | 67 | 1 | 3 | 2677 |
| Consumo abusivo (problemático) | | | | | | | | 2 | | | | | 2 |
| Consumo experimental | | | | | | | | 3 | 5 | | | | 8 |
| Consumo habitual | | | | | | | 1 | 4 | 8 | 1 | | | 14 |
| Consumo ocasional | | | | | | | | 8 | 5 | | | | 13 |
| No registra consumo de drogas | 24 | 189 | 240 | 319 | 332 | 312 | 355 | 417 | 382 | 66 | 1 | 3 | 2640 |
| VIII | 63 | 446 | 452 | 555 | 544 | 557 | 664 | 817 | 815 | 126 | 7 | 3 | 5049 |
| Consumo abusivo (problemático) | | | | | | | 1 | 3 | 4 | | | | 8 |
| Consumo experimental | | | | | | | | 8 | 9 | | | | 17 |
| Consumo habitual | | | | | | | 1 | 14 | 13 | 2 | | | 30 |
| Consumo ocasional | | | | | | | | 10 | 22 | 3 | | | 35 |
| No registra consumo de drogas | 63 | 446 | 452 | 555 | 544 | 557 | 662 | 782 | 767 | 121 | 7 | 3 | 4959 |

Tabla 70: Consumo de drogas por región, edad y sexo femenino (continuación)

| Región/Consumo de drogas | Menor de 1 año | 1 - 3 Años | 4 - 5 Años | 6 - 7 Años | 8 - 9 Años | 10 - 11 Años | 12 - 13 Años | 14 - 15 Años | 16 - 17 Años | 18 y más Años | En gestación | Sin información | Total general |
|---|----------------|------------|------------|------------|------------|--------------|--------------|--------------|--------------|---------------|--------------|-----------------|---------------|
| IX | 32 | 202 | 204 | 213 | 218 | 227 | 277 | 322 | 368 | 54 | 3 | 2 | 2122 |
| Consumo abusivo (problemático) | | | | | | | | 2 | 3 | | | | 5 |
| Consumo experimental | | | | | | | 1 | 1 | 2 | | | | 4 |
| Consumo habitual | | | | | | | | 2 | 5 | | | | 7 |
| Consumo ocasional | | | | | | | | 4 | 13 | | | | 17 |
| Sospecha consumo problemático drogas (prueba de tamizaje) | | | | | | | | 1 | 5 | | | | 6 |
| No registra consumo de drogas | 32 | 202 | 204 | 213 | 218 | 227 | 276 | 312 | 340 | 54 | 3 | 2 | 2083 |
| XIV | 6 | 103 | 88 | 114 | 141 | 130 | 173 | 170 | 161 | 31 | 4 | | 1121 |
| Consumo abusivo (problemático) | | | | | | | | 1 | | | | | 1 |
| Consumo experimental | | | | | | | 1 | | 3 | | | | 4 |
| Consumo habitual | | | | | | | 1 | | | 1 | | | 2 |
| Consumo ocasional | | | | | | | 1 | 4 | 2 | 1 | | | 8 |
| No registra consumo de drogas | 6 | 103 | 88 | 114 | 141 | 130 | 170 | 165 | 156 | 29 | 4 | | 1106 |
| X | 39 | 188 | 188 | 268 | 276 | 300 | 357 | 466 | 379 | 112 | 1 | 1 | 2575 |
| Consumo abusivo (problemático) | | | | | | | | | 1 | | | | 1 |
| Consumo experimental | | | | | | | 1 | 1 | 3 | | | | 5 |
| Consumo habitual | | | | | | | 2 | 3 | 2 | 2 | | | 9 |
| Consumo ocasional | | | | | | | 1 | 3 | 11 | 2 | | | 17 |
| No registra consumo de drogas | 39 | 188 | 188 | 268 | 276 | 300 | 353 | 459 | 362 | 108 | 1 | 1 | 2543 |
| XI | 3 | 35 | 33 | 42 | 37 | 32 | 45 | 76 | 78 | 9 | 1 | | 391 |
| Consumo abusivo (problemático) | | | | | | | | | | 1 | | | 1 |
| Consumo experimental | | | | | | | | 4 | 8 | | | | 12 |
| Consumo habitual | | | | | | | | 1 | 4 | 1 | | | 6 |
| Consumo ocasional | | | | | | | | 3 | 6 | 4 | | | 13 |
| No registra consumo de drogas | 3 | 35 | 33 | 42 | 37 | 32 | 45 | 68 | 60 | 3 | 1 | | 359 |

Tabla 70: Consumo de drogas por región, edad y sexo femenino (continuación)

| Región/Consumo de drogas | Menor de 1 año | 1 - 3 Años | 4 - 5 Años | 6 - 7 Años | 8 - 9 Años | 10 - 11 Años | 12 - 13 Años | 14 - 15 Años | 16 - 17 Años | 18 y más Años | En gestación | Sin información | Total general |
|---|----------------|-------------|-------------|-------------|--------------|--------------|--------------|--------------|--------------|---------------|--------------|-----------------|---------------|
| XII | 4 | 42 | 43 | 73 | 90 | 84 | 93 | 110 | 79 | 11 | | | 629 |
| Consumo abusivo (problemático) | | | | | | | | 1 | | | | | 1 |
| Consumo experimental | | | | | | | | 3 | 3 | | | | 6 |
| Consumo habitual | | | | | | | | 3 | 4 | | | | 7 |
| Consumo ocasional | | | | | | | | 4 | 7 | | | | 11 |
| No registra consumo de drogas | 4 | 42 | 43 | 73 | 90 | 84 | 93 | 99 | 65 | 11 | | | 604 |
| RM | 221 | 1109 | 1406 | 1632 | 1765 | 1993 | 2234 | 2368 | 2113 | 577 | 21 | 15 | 15454 |
| Consumo abusivo (problemático) | | | | | | 1 | 1 | 11 | 24 | 3 | | | 40 |
| Consumo experimental | | | | | 1 | | 4 | 17 | 20 | 3 | | | 45 |
| Consumo habitual | | | | | | | 8 | 53 | 94 | 13 | | | 168 |
| Consumo ocasional | | | | | 1 | | 2 | 30 | 55 | 4 | | | 92 |
| Sospecha consumo problemático drogas (prueba de tamizaje) | | | | | | | | 1 | | | | | 1 |
| No registra consumo de drogas | 221 | 1109 | 1406 | 1632 | 1763 | 1992 | 2219 | 2256 | 1920 | 554 | 21 | 15 | 15108 |
| Total femenino | 561 | 3379 | 3886 | 4726 | 4896 | 5026 | 5928 | 6768 | 6203 | 1244 | 58 | 36 | 42711 |
| Total general | 1119 | 6821 | 7747 | 9682 | 10094 | 10247 | 11293 | 12518 | 10694 | 2172 | 58 | 64 | 82509 |

Tabla 71: Consumo de drogas por región, edad y sexo masculino

| Región/Consumo de drogas | Meno r de 1 año | 1 - 3 Año s | 4 - 5 Año s | 6 - 7 Año s | 8 - 9 Año s | 10 - 11 Año s | 12 - 13 Año s | 14 - 15 Año s | 16 - 17 Año s | 18 y más Año s | En gestación | Sin inform a ción | Total general |
|---|-----------------------|----------------------|----------------------|----------------------|----------------------|------------------------|------------------------|------------------------|------------------------|-------------------------|-----------------|----------------------------|------------------|
| XV | 13 | 49 | 54 | 76 | 101 | 111 | 106 | 90 | 65 | 15 | | | 680 |
| Consumo abusivo (problemático) | | | | | | | | | 1 | | | | 1 |
| Consumo experimental | | | | | | 1 | | 5 | 6 | | | | 12 |
| Consumo habitual | | | | | | | | 4 | 2 | | | | 6 |
| Consumo ocasional | | | | | | | | 2 | 2 | | | | 4 |
| No registra consumo de drogas | 13 | 49 | 54 | 76 | 101 | 110 | 106 | 79 | 54 | 15 | | | 657 |
| I | 13 | 57 | 49 | 75 | 77 | 72 | 84 | 95 | 45 | 3 | | | 570 |
| Consumo abusivo (problemático) | | | | | | | | 3 | 2 | | | | 5 |
| Consumo experimental | | | | | | | 3 | 2 | 2 | | | | 7 |
| Consumo habitual | | | | | | | | 10 | 13 | | | | 23 |
| Consumo ocasional | | | | | | | 1 | | 1 | 1 | | | 3 |
| No registra consumo de drogas | 13 | 57 | 49 | 75 | 77 | 72 | 80 | 80 | 27 | 2 | | | 532 |
| II | 21 | 97 | 140 | 124 | 156 | 130 | 122 | 171 | 134 | 8 | | 3 | 1106 |
| Consumo abusivo (problemático) | | | | | | | 2 | 5 | 9 | | | | 16 |
| Consumo experimental | | | | | | 1 | 1 | 8 | 10 | | | | 20 |
| Consumo habitual | | | | | | | 2 | 11 | 16 | | | | 29 |
| Consumo ocasional | | | | | | | | 5 | 10 | 1 | | | 16 |
| Sospecha consumo problemático drogas (prueba de tamizaje) | | | | | | | | | 2 | | | | 2 |
| No registra consumo de drogas | 21 | 97 | 140 | 124 | 156 | 129 | 117 | 142 | 87 | 7 | | 3 | 1023 |

Tabla 71: Consumo de drogas por región, edad y sexo masculino (continuación)

| Región/Consumo de drogas | Menor de 1 año | 1 - 3 Años | 4 - 5 Años | 6 - 7 Años | 8 - 9 Años | 10 - 11 Años | 12 - 13 Años | 14 - 15 Años | 16 - 17 Años | 18 y más Años | En gestación | Sin información | Total general |
|---|----------------|------------|------------|------------|------------|--------------|--------------|--------------|--------------|---------------|--------------|-----------------|---------------|
| III | 28 | 120 | 140 | 154 | 136 | 148 | 157 | 193 | 131 | 3 | | | 1210 |
| Consumo abusivo (problemático) | | | | | | | 1 | 4 | 7 | | | | 12 |
| Consumo experimental | | | | | | | 2 | 11 | 3 | | | | 16 |
| Consumo habitual | | | | | | | 1 | 7 | 6 | 1 | | | 15 |
| Consumo ocasional | | | | | | | 1 | 7 | 10 | | | | 18 |
| Sospecha consumo problemático drogas (prueba de tamizaje) | | | | | | | | 2 | | | | | 2 |
| No registra consumo de drogas | 28 | 120 | 140 | 154 | 136 | 148 | 152 | 162 | 105 | 2 | | | 1147 |
| IV | 20 | 180 | 156 | 189 | 178 | 194 | 209 | 238 | 184 | 9 | | 2 | 1559 |
| Consumo abusivo (problemático) | | | | | | | | 1 | 4 | | | | 5 |
| Consumo experimental | | | | | | | 2 | 9 | 11 | | | | 22 |
| Consumo habitual | | | | 1 | 1 | | 1 | 16 | 27 | 1 | | | 47 |
| Consumo ocasional | | | | | | | 1 | 4 | 16 | | | | 21 |
| Sospecha consumo problemático drogas (prueba de tamizaje) | | | | | | | | 1 | 1 | | | | 2 |
| No registra consumo de drogas | 20 | 180 | 156 | 188 | 177 | 194 | 205 | 207 | 125 | 8 | | 2 | 1462 |
| V | 65 | 430 | 498 | 713 | 650 | 622 | 647 | 683 | 536 | 67 | | 1 | 4912 |
| Consumo abusivo (problemático) | | | | | | | | 3 | 7 | 1 | | | 11 |
| Consumo experimental | | | | | | 1 | 2 | 19 | 4 | | | | 26 |
| Consumo habitual | | | | | | | | 19 | 30 | 1 | | | 50 |
| Consumo ocasional | | | | | | | 3 | 10 | 7 | | | | 20 |
| No registra consumo de drogas | 65 | 430 | 498 | 713 | 650 | 621 | 642 | 632 | 488 | 65 | | 1 | 4805 |
| VI | 22 | 168 | 242 | 272 | 306 | 295 | 280 | 340 | 260 | 74 | | | 2259 |
| Consumo abusivo (problemático) | | | | | | | | 5 | 2 | | | | 7 |
| Consumo experimental | | | | | | 1 | 5 | 8 | 5 | 1 | | | 20 |
| Consumo habitual | | | | | | | | 19 | 21 | | | | 40 |
| Consumo ocasional | | | | | | 1 | 4 | 15 | 24 | 2 | | | 46 |
| Sospecha consumo problemático drogas (prueba de tamizaje) | | | | | | | | 1 | 1 | | | | 2 |
| No registra consumo de drogas | 22 | 168 | 242 | 272 | 306 | 293 | 271 | 292 | 207 | 71 | | | 2144 |

Tabla 71: Consumo de drogas por región, edad y sexo masculino (continuación)

| Región/Consumo de drogas | Menor de 1 año | 1 - 3 Años | 4 - 5 Años | 6 - 7 Años | 8 - 9 Años | 10 - 11 Años | 12 - 13 Años | 14 - 15 Años | 16 - 17 Años | 18 y más Años | En gestación | Sin información | Total general |
|---|----------------|------------|------------|------------|------------|--------------|--------------|--------------|--------------|---------------|--------------|-----------------|---------------|
| VII | 17 | 194 | 278 | 339 | 359 | 326 | 342 | 315 | 263 | 22 | | 4 | 2459 |
| Consumo abusivo (problemático) | | | | | | | | 1 | 4 | | | | 5 |
| Consumo experimental | | | | | | | | 3 | 5 | | | | 8 |
| Consumo habitual | | | | | | | 2 | 7 | 18 | | | | 27 |
| Consumo ocasional | | | | | | | | 6 | 11 | | | | 17 |
| No registra consumo de drogas | 17 | 194 | 278 | 339 | 359 | 326 | 340 | 298 | 225 | 22 | | 4 | 2402 |
| VIII | 73 | 413 | 460 | 593 | 608 | 580 | 580 | 646 | 555 | 66 | | 4 | 4578 |
| Consumo abusivo (problemático) | | | | | | | 1 | 3 | 12 | | | 1 | 17 |
| Consumo experimental | | | | | | | 4 | 12 | 15 | | | | 31 |
| Consumo habitual | | | | | | | 4 | 22 | 43 | 5 | | | 74 |
| Consumo ocasional | | | | | | | 3 | 20 | 49 | 2 | | | 74 |
| No registra consumo de drogas | 73 | 413 | 460 | 593 | 608 | 580 | 568 | 589 | 436 | 59 | | 3 | 4382 |
| IX | 16 | 202 | 167 | 236 | 237 | 235 | 205 | 276 | 223 | 29 | | | 1826 |
| Consumo abusivo (problemático) | | | | | | | | 1 | 1 | | | | 2 |
| Consumo experimental | | | | | | | | 4 | 3 | | | | 7 |
| Consumo habitual | | | | | | | | 7 | 5 | | | | 12 |
| Consumo ocasional | | | | | | | | 8 | 7 | 1 | | | 16 |
| Sospecha consumo problemático drogas (prueba de tamizaje) | | | | | | | 1 | 4 | 7 | | | | 12 |
| No registra consumo de drogas | 16 | 202 | 167 | 236 | 237 | 235 | 204 | 252 | 200 | 28 | | | 1777 |
| XIV | 12 | 69 | 84 | 96 | 108 | 92 | 118 | 91 | 92 | 10 | | | 772 |
| Consumo abusivo (problemático) | | | | | | | | 1 | 2 | | | | 3 |
| Consumo experimental | | | | | | | | | 2 | | | | 2 |
| Consumo habitual | | | | | | | 1 | 2 | 2 | | | | 5 |
| Consumo ocasional | | | | | | | | 2 | 3 | | | | 5 |
| No registra consumo de drogas | 12 | 69 | 84 | 96 | 108 | 92 | 117 | 86 | 83 | 10 | | | 757 |

Tabla 71: Consumo de drogas por región, edad y sexo masculino (continuación)

| Región/Consumo de drogas | Menor de 1 año | 1 - 3 Años | 4 - 5 Años | 6 - 7 Años | 8 - 9 Años | 10 - 11 Años | 12 - 13 Años | 14 - 15 Años | 16 - 17 Años | 18 y más Años | En gestación | Sin información | Total general |
|---|----------------|------------|------------|------------|------------|--------------|--------------|--------------|--------------|---------------|--------------|-----------------|---------------|
| X | 25 | 191 | 180 | 263 | 257 | 266 | 311 | 386 | 263 | 33 | | 1 | 2176 |
| Consumo abusivo (problemático) | | | | | | | | 1 | 2 | | | | 3 |
| Consumo experimental | | | | | | | | 6 | 7 | | | | 13 |
| Consumo habitual | | | | | | | | 3 | 7 | | | | 10 |
| Consumo ocasional | | | | | | | | 11 | 17 | 1 | | | 29 |
| No registra consumo de drogas | 25 | 191 | 180 | 263 | 257 | 266 | 311 | 365 | 230 | 32 | | 1 | 2121 |
| XI | 3 | 42 | 34 | 45 | 47 | 48 | 40 | 47 | 48 | 5 | | | 359 |
| Consumo abusivo (problemático) | | | | | | | | | 4 | | | | 4 |
| Consumo experimental | | | | | | | 1 | 3 | 1 | | | | 5 |
| Consumo habitual | | | | | | | | | 4 | 2 | | | 6 |
| Consumo ocasional | | | | | | | | 4 | 4 | | | | 8 |
| Sospecha consumo problemático drogas (prueba de tamizaje) | | | | | | | | | 2 | | | | 2 |
| No registra consumo de drogas | 3 | 42 | 34 | 45 | 47 | 48 | 39 | 40 | 33 | 3 | | | 334 |
| XII | 13 | 38 | 59 | 73 | 83 | 83 | 89 | 96 | 62 | 12 | | 1 | 609 |
| Consumo abusivo (problemático) | | | | | | | | 1 | 1 | 4 | | | 6 |
| Consumo experimental | | | | | | | 1 | 7 | 8 | 2 | | | 18 |
| Consumo habitual | | | | | | | | 3 | 8 | 2 | | | 13 |
| Consumo ocasional | | | | | | | 1 | 7 | 5 | 1 | | | 14 |
| No registra consumo de drogas | 13 | 38 | 59 | 73 | 83 | 83 | 87 | 78 | 40 | 3 | | 1 | 558 |
| RM | 217 | 1192 | 1320 | 1708 | 1895 | 2019 | 2075 | 2083 | 1630 | 572 | | 12 | 14723 |
| Consumo abusivo (problemático) | | | | | 1 | | 3 | 23 | 50 | 6 | | | 83 |
| Consumo experimental | | | | | 1 | 2 | 12 | 31 | 38 | 2 | | | 86 |
| Consumo habitual | | | | | | | 14 | 86 | 142 | 25 | | 1 | 268 |
| Consumo ocasional | | | | | 1 | 1 | 10 | 46 | 76 | 11 | | | 145 |
| Sospecha consumo problemático drogas (prueba de tamizaje) | | | | | | | | | 2 | | | | 2 |
| No registra consumo de drogas | 217 | 1192 | 1320 | 1708 | 1892 | 2016 | 2036 | 1897 | 1322 | 528 | | 11 | 14139 |
| Total masculino | 558 | 3442 | 3861 | 4956 | 5198 | 5221 | 5365 | 5750 | 4491 | 928 | | 28 | 39798 |
| Total general | 1119 | 6821 | 7747 | 9682 | 10094 | 10247 | 11293 | 12518 | 10694 | 2172 | 58 | 64 | 82509 |

Tabla 72: Tipo de deserción escolar por región, edad y sexo femenino

| Región/Tipo de deserción escolar | Menor de 1 año | 1 - 3 Años | 4 - 5 Años | 6 - 7 Años | 8 - 9 Años | 10 - 11 Años | 12 - 13 Años | 14 - 15 Años | 16 - 17 Años | 18 y más Años | En gestación | Sin información | Total general |
|---|----------------|------------|------------|------------|------------|--------------|--------------|--------------|--------------|---------------|--------------|-----------------|---------------|
| XV | 6 | 63 | 55 | 81 | 79 | 87 | 94 | 114 | 93 | 16 | 1 | | 689 |
| Deserción escolar por iniciativa propia o de la familia | | | | 1 | | 2 | 1 | 9 | 10 | 1 | | | 24 |
| Desertor por iniciativa de los padres o tutores | | | | | | | 1 | | | | | | 1 |
| Desertor por iniciativa propia | | | | | | | 1 | 1 | 2 | 1 | | | 5 |
| No asiste | | | | | | | | 2 | 3 | 3 | | | 8 |
| No corresponde- niñ@ menor 5 años o deficientes profundos | 5 | 27 | 1 | | | | | | | | | | 33 |
| No registra deserción escolar | 1 | 36 | 54 | 80 | 79 | 85 | 91 | 102 | 78 | 11 | 1 | | 618 |
| I | 9 | 48 | 40 | 85 | 88 | 88 | 91 | 97 | 94 | 12 | | 2 | 654 |
| Deserción escolar por iniciativa propia o de la familia | | | | 1 | 1 | 1 | 2 | 11 | 9 | | | | 25 |
| Desertor por iniciativa de los padres o tutores | | | | | 1 | | 2 | 2 | 4 | | | | 9 |
| Desertor por iniciativa propia | | | | | | | | 5 | 6 | | | | 11 |
| No asiste por expulsión del sistema escolar | | | | | | 2 | | | 1 | | | | 3 |
| No asiste | | | | 1 | 1 | | | 3 | 2 | | | | 7 |
| No corresponde- niñ@ menor 5 años o deficientes profundos | 7 | 17 | 1 | | | | | | | | | | 25 |
| No registra deserción escolar | 2 | 31 | 39 | 83 | 85 | 85 | 87 | 76 | 72 | 12 | | 2 | 574 |
| II | 23 | 112 | 131 | 151 | 150 | 148 | 192 | 218 | 169 | 14 | | 2 | 1310 |
| Deserción escolar por iniciativa propia o de la familia | | | | 1 | | | 2 | 9 | 9 | | | | 21 |
| Desertor por iniciativa de los padres o tutores | | | | | | | | 4 | 4 | | | | 8 |
| Desertor por iniciativa propia | | | | | | | | 10 | 12 | | | | 22 |
| No asiste | | | | 1 | 2 | | 2 | 1 | 2 | | | 1 | 9 |
| No corresponde- niñ@ menor 5 años o deficientes profundos | 14 | 39 | 7 | | | | | | | | | | 60 |
| No registra deserción escolar | 9 | 73 | 124 | 149 | 148 | 148 | 188 | 194 | 142 | 14 | | 1 | 1190 |

Tabla 72: Tipo de deserción escolar por región, edad y sexo femenino (continuación)

| Región/Tipo de deserción escolar | Menor de 1 año | 1 - 3 Años | 4 - 5 Años | 6 - 7 Años | 8 - 9 Años | 10 - 11 Años | 12 - 13 Años | 14 - 15 Años | 16 - 17 Años | 18 y más Años | En gestación | Sin información | Total general |
|---|----------------|------------|------------|------------|------------|--------------|--------------|--------------|--------------|---------------|--------------|-----------------|---------------|
| III | 15 | 134 | 131 | 146 | 128 | 123 | 164 | 189 | 201 | 18 | 2 | 4 | 1255 |
| Deserción escolar por iniciativa propia o de la familia | | | | 1 | 1 | 1 | 3 | 9 | 17 | | | | 32 |
| Desertor por iniciativa de los padres o tutores | | | | 1 | 2 | 1 | 1 | 1 | 4 | 1 | | | 11 |
| Desertor por iniciativa propia | | | | | | 1 | | 3 | 14 | 3 | | | 21 |
| No asiste por expulsión del sistema escolar | | | | | 1 | | | | | | | | 1 |
| No asiste por falta de oferta escolar | | | | | 1 | | | 1 | 1 | | | | 3 |
| Nunca ha sido inscrito en el sistema escolar | | | | 1 | | | | | | | | | 1 |
| No asiste | | | | 1 | 1 | 1 | 1 | 3 | 7 | 1 | | | 15 |
| No corresponde- niñ@ menor 5 años o deficientes profundos | 13 | 47 | 10 | | | | | | | | | | 70 |
| No registra deserción escolar | 2 | 87 | 121 | 142 | 122 | 119 | 159 | 172 | 158 | 13 | 2 | 4 | 1101 |
| IV | 26 | 135 | 157 | 171 | 170 | 178 | 211 | 258 | 215 | 20 | 5 | 3 | 1549 |
| Deserción escolar por iniciativa propia o de la familia | | | | 5 | 5 | 4 | 8 | 26 | 30 | 3 | | 1 | 82 |
| Desertor por iniciativa de los padres o tutores | | | | | | 1 | | 2 | 3 | | | | 6 |
| Desertor por iniciativa propia | | | | | | 1 | 2 | 8 | 14 | 1 | | | 26 |
| No asiste por falta de oferta escolar | | | | | 1 | | | 1 | | | | | 2 |
| Nunca ha sido inscrito en el sistema escolar | | | | | | | | | | | 1 | | 1 |
| No asiste | | | | 1 | | 1 | | 4 | 7 | | | | 13 |
| No corresponde- niñ@ menor 5 años o deficientes profundos | 16 | 42 | 10 | | | | | | | | | | 68 |
| No registra deserción escolar | 10 | 93 | 147 | 165 | 164 | 171 | 201 | 217 | 161 | 16 | 4 | 2 | 1351 |

Tabla 72: Tipo de deserción escolar por región, edad y sexo femenino (continuación)

| Región/Tipo de deserción escolar | Menor de 1 año | 1 - 3 Años | 4 - 5 Años | 6 - 7 Años | 8 - 9 Años | 10 - 11 Años | 12 - 13 Años | 14 - 15 Años | 16 - 17 Años | 18 y más Años | En gestación | Sin información | Total general |
|---|----------------|------------|------------|------------|------------|--------------|--------------|--------------|--------------|---------------|--------------|-----------------|---------------|
| V | 66 | 396 | 486 | 588 | 607 | 514 | 670 | 772 | 747 | 89 | 8 | | 4943 |
| Deserción escolar por iniciativa propia o de la familia | | | | 1 | 1 | 1 | 4 | 23 | 48 | 2 | | | 80 |
| Desertor por iniciativa de los padres o tutores | | | | 4 | 2 | 1 | 4 | 2 | 8 | | | | 21 |
| Desertor por iniciativa propia | | | | | | | 4 | 17 | 31 | 3 | | | 55 |
| No asiste por expulsión del sistema escolar | | | | | | | 4 | 2 | 2 | | | | 8 |
| No asiste por falta de oferta escolar | | | | | | | | 1 | 1 | | | | 2 |
| Nunca ha sido inscrito en el sistema escolar | | | | | | | | | 1 | | | | 1 |
| No asiste | | | | 2 | | 1 | 5 | 15 | 28 | 2 | | | 53 |
| No corresponde- niñ@ menor 5 años o deficientes profundos | 52 | 148 | 33 | | | | | | | | | | 233 |
| No registra deserción escolar | 14 | 248 | 453 | 581 | 604 | 511 | 649 | 712 | 628 | 82 | 8 | | 4490 |
| VI | 24 | 177 | 232 | 288 | 271 | 253 | 307 | 357 | 291 | 88 | 4 | 1 | 2293 |
| Deserción escolar por iniciativa propia o de la familia | | | | 1 | | 1 | 8 | 15 | 27 | 2 | | | 54 |
| Desertor por iniciativa de los padres o tutores | | | | 2 | 1 | | | 1 | 3 | | | | 7 |
| Desertor por iniciativa propia | | | | | | | | 12 | 15 | 1 | | | 28 |
| No asiste por expulsión del sistema escolar | | | | | | | 1 | 2 | 1 | | | | 4 |
| No asiste por falta de oferta escolar | | | | | | | | 2 | 4 | | | | 6 |
| Nunca ha sido inscrito en el sistema escolar | | | | 1 | | | | | | | | | 1 |
| No asiste | | | | 2 | | | 1 | 3 | 5 | 1 | 1 | | 13 |
| No corresponde- niñ@ menor 5 años o deficientes profundos | 21 | 63 | 11 | | | 1 | | | | 19 | | | 115 |
| No registra deserción escolar | 3 | 114 | 221 | 282 | 270 | 251 | 297 | 322 | 236 | 65 | 3 | 1 | 2065 |

Tabla 72: Tipo de deserción escolar por región, edad y sexo femenino (continuación)

| Región/Tipo de deserción escolar | menor de 1 año | 1 - 3 Años | 4 - 5 Años | 6 - 7 Años | 8 - 9 Años | 10 - 11 Años | 12 - 13 Años | 14 - 15 Años | 16 - 17 Años | 18 y más Años | En gestación | sin dato edad | Total general |
|---|----------------|------------|------------|------------|------------|--------------|--------------|--------------|--------------|---------------|--------------|---------------|---------------|
| VII | 24 | 189 | 240 | 319 | 332 | 312 | 356 | 434 | 400 | 67 | 1 | 3 | 2677 |
| Deserción escolar por iniciativa propia o de la familia | | | | 2 | 2 | 7 | 3 | 24 | 34 | 5 | | | 77 |
| Desertor por iniciativa de los padres o tutores | | | | | | | | 5 | | 1 | | | 6 |
| Desertor por iniciativa propia | | | | | | 1 | 4 | 7 | 19 | 4 | | | 35 |
| No asiste por falta de oferta escolar | | | | 1 | | | | | | | | | 1 |
| Nunca ha sido inscrito en el sistema escolar | | | | | 1 | | | | | | | | 1 |
| No asiste | | | | 4 | | 1 | 1 | 11 | 7 | | 1 | | 25 |
| No corresponde- niñ@ menor 5 años o deficientes profundos | 22 | 44 | 14 | | | | | | | | | | 80 |
| No registra deserción escolar | 2 | 145 | 226 | 312 | 329 | 303 | 348 | 387 | 340 | 57 | | 3 | 2452 |
| VIII | 63 | 446 | 452 | 555 | 544 | 557 | 664 | 817 | 815 | 126 | 7 | 3 | 5049 |
| Deserción escolar por iniciativa propia o de la familia | | | | | 3 | 3 | 8 | 46 | 59 | 3 | | | 122 |
| Desertor por iniciativa de los padres o tutores | | | | | 3 | 2 | 3 | 2 | 8 | | | | 18 |
| Desertor por iniciativa propia | | | | | | | 3 | 21 | 51 | 5 | | | 80 |
| No asiste por expulsión del sistema escolar | | | | | | | 1 | 3 | | | | | 4 |
| No asiste por falta de oferta escolar | | | | | | | | 1 | | | | | 1 |
| Nunca ha sido inscrito en el sistema escolar | | | | | 1 | | | | | | | | 1 |
| No asiste | | | | | | 1 | 3 | 6 | 8 | 3 | | | 21 |
| No corresponde- niñ@ menor 5 años o deficientes profundos | 51 | 208 | 17 | | | | | | | | | | 276 |
| No registra deserción escolar | 12 | 238 | 435 | 555 | 537 | 551 | 646 | 738 | 689 | 115 | 7 | 3 | 4526 |

Tabla 72: Tipo de deserción escolar por región, edad y sexo femenino (continuación)

| Región/Tipo de deserción escolar | Menor de 1 año | 1 - 3 Años | 4 - 5 Años | 6 - 7 Años | 8 - 9 Años | 10 - 11 Años | 12 - 13 Años | 14 - 15 Años | 16 - 17 Años | 18 y más Años | En gestación | Sin información | Total general |
|---|----------------|------------|------------|------------|------------|--------------|--------------|--------------|--------------|---------------|--------------|-----------------|---------------|
| IX | 32 | 202 | 204 | 213 | 218 | 227 | 277 | 322 | 368 | 54 | 3 | 2 | 2122 |
| Deserción escolar por iniciativa propia o de la familia | | | | 3 | 3 | 1 | 7 | 14 | 17 | 1 | | | 46 |
| Desertor por iniciativa de los padres o tutores | | | | | | | | 3 | 5 | 1 | | | 9 |
| Desertor por iniciativa propia | | | | | | | 2 | 9 | 24 | 1 | | | 36 |
| No asiste por expulsión del sistema escolar | | | | | | | | 1 | | | | | 1 |
| Nunca ha sido inscrito en el sistema escolar | | | | 1 | | | | | | 1 | 3 | | 5 |
| No asiste | | | | 4 | 2 | 1 | 1 | 12 | 20 | | | | 40 |
| No corresponde- niñ@ menor 5 años o deficientes profundos | 23 | 81 | 13 | | | | | | | | | | 117 |
| No registra deserción escolar | 9 | 121 | 191 | 205 | 213 | 225 | 267 | 283 | 302 | 50 | | 2 | 1868 |
| XIV | 6 | 103 | 88 | 114 | 141 | 130 | 173 | 170 | 161 | 31 | 4 | | 1121 |
| Deserción escolar por iniciativa propia o de la familia | | | | | 1 | | | 3 | 10 | | | | 14 |
| Desertor por iniciativa de los padres o tutores | | | | | | | | 1 | | | | | 1 |
| Desertor por iniciativa propia | | | | | | | 1 | 8 | 7 | 2 | | | 18 |
| No asiste por falta de oferta escolar | | | | | 1 | | | | | | | | 1 |
| No asiste | | | | | | | 1 | 4 | 3 | 1 | 4 | | 13 |
| No corresponde- niñ@ menor 5 años o deficientes profundos | 2 | 23 | 7 | | | | | | | | | | 32 |
| No registra deserción escolar | 4 | 80 | 81 | 114 | 139 | 130 | 171 | 154 | 141 | 28 | | | 1042 |
| X | 39 | 188 | 188 | 268 | 276 | 300 | 357 | 466 | 379 | 112 | 1 | 1 | 2575 |
| Deserción escolar por iniciativa propia o de la familia | | | | | 1 | | 6 | 21 | 32 | 6 | | | 66 |
| Desertor por iniciativa de los padres o tutores | | | | 2 | | | | 3 | 4 | 1 | | | 10 |
| Desertor por iniciativa propia | | | | | | | 2 | 13 | 22 | 4 | | 1 | 42 |
| No asiste por expulsión del sistema escolar | | | | | | | 1 | 1 | 1 | | | | 3 |
| No asiste | | | | 2 | 1 | 2 | | 12 | 11 | | | | 28 |
| No corresponde- niñ@ menor 5 años o deficientes profundos | 32 | 70 | 6 | | | | | | | | | | 108 |
| No registra deserción escolar | 7 | 118 | 182 | 264 | 274 | 298 | 348 | 416 | 309 | 101 | 1 | | 2318 |

Tabla 72: Tipo de deserción escolar por región, edad y sexo femenino (continuación)

| Región/Tipo de deserción escolar | Menor de 1 año | 1 - 3 Años | 4 - 5 Años | 6 - 7 Años | 8 - 9 Años | 10 - 11 Años | 12 - 13 Años | 14 - 15 Años | 16 - 17 Años | 18 y más Años | En gestación | Sin información | Total general |
|---|----------------|-------------|-------------|-------------|-------------|--------------|--------------|--------------|--------------|---------------|--------------|-----------------|---------------|
| XI | 3 | 35 | 33 | 42 | 37 | 32 | 45 | 76 | 78 | 9 | 1 | | 391 |
| Deserción escolar por iniciativa propia o de la familia | | | | | 1 | | 2 | 6 | 13 | 1 | | | 23 |
| Desertor por iniciativa propia | | | | | | | | 5 | 5 | 2 | | | 12 |
| No asiste por falta de oferta escolar | | | | | | | | | 1 | | | | 1 |
| Nunca ha sido inscrito en el sistema escolar | | | | | | | | | | | 1 | | 1 |
| No asiste | | | | | | | | | 3 | | | | 3 |
| No corresponde- niñ@ menor 5 años o deficientes profundos | 2 | 7 | 1 | | | | | | | | | | 10 |
| No registra deserción escolar | 1 | 28 | 32 | 42 | 36 | 32 | 43 | 65 | 56 | 6 | | | 341 |
| XII | 4 | 42 | 43 | 73 | 90 | 84 | 93 | 110 | 79 | 11 | | | 629 |
| Deserción escolar por iniciativa propia o de la familia | | | | | 1 | | | 3 | 11 | 1 | | | 16 |
| Desertor por iniciativa de los padres o tutores | | | | | | | | | 1 | | | | 1 |
| Desertor por iniciativa propia | | | | | | | 1 | 1 | 1 | | | | 3 |
| No corresponde- niñ@ menor 5 años o deficientes profundos | 3 | 11 | 3 | | | | | | | | | | 17 |
| No registra deserción escolar | 1 | 31 | 40 | 73 | 89 | 84 | 92 | 106 | 66 | 10 | | | 592 |
| RM | 221 | 1109 | 1406 | 1632 | 1765 | 1993 | 2234 | 2368 | 2113 | 577 | 21 | 15 | 15454 |
| Deserción escolar por iniciativa propia o de la familia | | | | 16 | 13 | 22 | 52 | 177 | 241 | 26 | | 1 | 548 |

| | | | | | | | | | | | | | |
|---|-------------|-------------|-------------|-------------|--------------|--------------|--------------|--------------|--------------|-------------|-----------|-----------|--------------|
| Desertor por iniciativa de los padres o tutores | | | | 7 | 6 | 7 | 10 | 21 | 24 | | | | 75 |
| Desertor por iniciativa propia | | | | | | 2 | 11 | 51 | 143 | 17 | | 1 | 225 |
| No asiste por expulsión del sistema escolar | | | | | | | 5 | 3 | 8 | | | | 16 |
| No asiste por falta de oferta escolar | | | | 1 | | | | 4 | 5 | | | | 10 |
| Nunca ha sido inscrito en el sistema escolar | | | | 3 | 1 | | 1 | 1 | | | 3 | | 9 |
| No asiste | | | | 21 | 12 | 5 | 22 | 40 | 81 | 27 | 3 | | 211 |
| No corresponde- niñ@ menor 5 años o deficientes profundos | 164 | 501 | 118 | | | 1 | 2 | 2 | | 153 | | | 941 |
| No registra deserción escolar | 57 | 608 | 1288 | 1584 | 1733 | 1956 | 2131 | 2069 | 1611 | 354 | 15 | 13 | 13419 |
| Total femenino | 561 | 3379 | 3886 | 4726 | 4896 | 5026 | 5928 | 6768 | 6203 | 1244 | 58 | 36 | 42711 |
| Total general | 1119 | 6821 | 7747 | 9682 | 10094 | 10247 | 11293 | 12518 | 10694 | 2172 | 58 | 64 | 82509 |

Tabla 73: Tipo de deserción escolar por región, edad y sexo masculino

| Región/Tipo de deserción escolar | Menor de 1 año | 1 - 3 Años | 4 - 5 Años | 6 - 7 Años | 8 - 9 Años | 10 - 11 Años | 12 - 13 Años | 14 - 15 Años | 16 - 17 Años | 18 y más Años | En gestación | Sin información | Total general |
|---|----------------|------------|------------|------------|------------|--------------|--------------|--------------|--------------|---------------|--------------|-----------------|---------------|
| XV | 13 | 49 | 54 | 76 | 101 | 111 | 106 | 90 | 65 | 15 | | | 680 |
| Deserción escolar por iniciativa propia o de la familia | | | | | 1 | 2 | 9 | 12 | 13 | | | | 37 |
| Desertor por iniciativa de los padres o tutores | | | | | | 2 | | 1 | | | | | 3 |
| Desertor por iniciativa propia | | | | | | | | 1 | 2 | | | | 3 |
| No asiste por expulsión del sistema escolar | | | | | 1 | | | | | | | | 1 |
| No asiste por falta de oferta escolar | | | | | | 1 | | | | | | | 1 |
| Nunca ha sido inscrito en el sistema escolar | | | | 2 | | | | | | | | | 2 |
| No asiste | | | | | | 2 | | 2 | | 5 | | | 9 |
| No corresponde ni@ menor 5 años o deficientes profundos | 11 | 19 | 3 | | | | | | | | | | 33 |
| No registra deserción escolar | 2 | 30 | 51 | 74 | 99 | 104 | 97 | 74 | 50 | 10 | | | 591 |
| I | 13 | 57 | 49 | 75 | 77 | 72 | 84 | 95 | 45 | 3 | | | 570 |
| Deserción escolar por iniciativa propia o de la familia | | | | | 1 | 4 | 8 | 17 | 6 | 1 | | | 37 |
| Desertor por iniciativa de los padres o tutores | | | | 3 | | 2 | 3 | | | | | | 8 |
| Desertor por iniciativa propia | | | | | | | 1 | 2 | 2 | 1 | | | 6 |
| No asiste por expulsión del sistema escolar | | | | | | | 1 | 2 | 1 | | | | 4 |
| Nunca ha sido inscrito en el sistema escolar | | | | | | | 1 | | | | | | 1 |
| No asiste | | | | | | | | 1 | 1 | | | | 2 |
| No corresponde ni@ menor 5 años o deficientes profundos | 11 | 20 | 2 | | | | | | | | | | 33 |
| No registra deserción escolar | 2 | 37 | 47 | 72 | 76 | 66 | 70 | 73 | 35 | 1 | | | 479 |

Tabla 73: Tipo de deserción escolar por región, edad y sexo masculino (continuación)

| Región/Tipo de deserción escolar | Menor de 1 año | 1 - 3 Años | 4 - 5 Años | 6 - 7 Años | 8 - 9 Años | 10 - 11 Años | 12 - 13 Años | 14 - 15 Años | 16 - 17 Años | 18 y más Años | En gestación | Sin información | Total general |
|---|----------------|------------|------------|------------|------------|--------------|--------------|--------------|--------------|---------------|--------------|-----------------|---------------|
| II | 21 | 97 | 140 | 124 | 156 | 130 | 122 | 171 | 134 | 8 | | 3 | 1106 |
| Deserción escolar por iniciativa propia o de la familia | | | | | 1 | 2 | 4 | 10 | 12 | | | | 29 |
| Desertor por iniciativa de los padres o tutores | | | | | 2 | 3 | | 4 | 2 | | | 1 | 12 |
| Desertor por iniciativa propia | | | | | | | 1 | 4 | 10 | 1 | | | 16 |
| No asiste por expulsión del sistema escolar | | | | 1 | | | | 2 | | | | | 3 |
| Nunca ha sido inscrito en el sistema escolar | | | | | | | 1 | | | | | | 1 |
| No asiste | | | | | | 1 | | 3 | 4 | | | | 8 |
| No corresponde niño@ menor 5 años o deficientes profundos | 9 | 38 | 7 | | | | | | | | | | 54 |
| No registra deserción escolar | 12 | 59 | 133 | 123 | 153 | 124 | 116 | 148 | 106 | 7 | | 2 | 983 |
| III | 28 | 120 | 140 | 154 | 136 | 148 | 157 | 193 | 131 | 3 | | | 1210 |
| Deserción escolar por iniciativa propia o de la familia | | | | 2 | | 1 | 5 | 21 | 29 | | | | 58 |
| Desertor por iniciativa de los padres o tutores | | | | | 1 | 1 | 1 | 2 | 2 | | | | 7 |
| Desertor por iniciativa propia | | | | | | | | 8 | 7 | | | | 15 |
| No asiste por expulsión del sistema escolar | | | | | | 2 | | 1 | | | | | 3 |
| No asiste por falta de oferta escolar | | | | | | 3 | 1 | 1 | 1 | | | | 6 |
| Nunca ha sido inscrito en el sistema escolar | | | | | | | | | 1 | | | | 1 |
| No asiste | | | | 1 | 1 | 1 | | 3 | 1 | | | | 7 |
| No corresponde niño@ menor 5 años o deficientes profundos | 20 | 47 | 5 | | | | | | | | | | 72 |
| No registra deserción escolar | 8 | 73 | 135 | 151 | 134 | 140 | 150 | 157 | 90 | 3 | | | 1041 |

Tabla 73: Tipo de deserción escolar por región, edad y sexo masculino (continuación)

| Región/Tipo de deserción escolar | Menor de 1 año | 1 - 3 Años | 4 - 5 Años | 6 - 7 Años | 8 - 9 Años | 10 - 11 Años | 12 - 13 Años | 14 - 15 Años | 16 - 17 Años | 18 y más Años | En gestación | Sin información | Total general |
|---|----------------|------------|------------|------------|------------|--------------|--------------|--------------|--------------|---------------|--------------|-----------------|---------------|
| IV | 20 | 180 | 156 | 189 | 178 | 194 | 209 | 238 | 184 | 9 | | 2 | 1559 |
| Deserción escolar por iniciativa propia o de la familia | | | | 7 | 11 | 8 | 13 | 36 | 43 | 1 | | | 119 |
| Desertor por iniciativa de los padres o tutores | | | | 2 | 1 | 1 | 2 | | 1 | | | | 7 |
| Desertor por iniciativa propia | | | | | | | 1 | 9 | 11 | | | | 21 |
| No asiste por expulsión del sistema escolar | | | | 1 | | | 1 | 4 | 3 | | | | 9 |
| No asiste por falta de oferta escolar | | | | | | 1 | | 1 | | | | | 2 |
| No asiste | | | | 2 | 2 | 2 | 4 | 4 | 1 | 1 | | 1 | 17 |
| No corresponde- niñ@ menor 5 años o deficientes profundos | 16 | 54 | 11 | | | | | | | | | | 81 |
| No registra deserción escolar | 4 | 126 | 145 | 177 | 164 | 182 | 188 | 184 | 125 | 7 | | 1 | 1303 |
| V | 65 | 430 | 498 | 713 | 650 | 622 | 647 | 683 | 536 | 67 | | 1 | 4912 |
| Deserción escolar por iniciativa propia o de la familia | | | | 3 | 3 | 11 | 18 | 54 | 65 | 3 | | | 157 |
| Desertor por iniciativa de los padres o tutores | | | | 1 | 4 | 4 | 2 | 4 | | | | | 15 |
| Desertor por iniciativa propia | | | | | 2 | | 4 | 19 | 18 | 1 | | | 44 |
| No asiste por expulsión del sistema escolar | | | | 1 | 2 | 3 | 4 | 4 | 2 | | | | 16 |
| No asiste por falta de oferta escolar | | | | | | | 1 | 1 | 2 | | | | 4 |
| Nunca ha sido inscrito en el sistema escolar | | | | 1 | | | | | | | | | 1 |
| No asiste | | | | 5 | 1 | 4 | 6 | 8 | 23 | 2 | | | 49 |
| No corresponde- niñ@ menor 5 años o deficientes profundos | 47 | 158 | 31 | | | | | | | | | | 236 |
| No registra deserción escolar | 18 | 272 | 467 | 702 | 638 | 600 | 612 | 593 | 426 | 61 | | 1 | 4390 |

Tabla 73: Tipo de deserción escolar por región, edad y sexo masculino (continuación)

| Región/Tipo de deserción escolar | Menor de 1 año | 1 - 3 Años | 4 - 5 Años | 6 - 7 Años | 8 - 9 Años | 10 - 11 Años | 12 - 13 Años | 14 - 15 Años | 16 - 17 Años | 18 y más Años | En gestación | Sin información | Total general |
|---|----------------|------------|------------|------------|------------|--------------|--------------|--------------|--------------|---------------|--------------|-----------------|---------------|
| VI | 22 | 168 | 242 | 272 | 306 | 295 | 280 | 340 | 260 | 74 | | | 2259 |
| Deserción escolar por iniciativa propia o de la familia | | | | | | 4 | 6 | 32 | 46 | 1 | | | 89 |
| Desertor por iniciativa de los padres o tutores | | | | 1 | | 1 | 3 | 3 | 3 | | | | 11 |
| Desertor por iniciativa propia | | | | | | 1 | 4 | 11 | 15 | 2 | | | 33 |
| No asiste por expulsión del sistema escolar | | | | 1 | | | 1 | 2 | | | | | 4 |
| No asiste por falta de oferta escolar | | | | | | | | 1 | 1 | 1 | | | 3 |
| No asiste | | | | 1 | 3 | | | 6 | 4 | | | | 14 |
| No corresponde niño@ menor 5 años o deficientes profundos | 18 | 73 | 21 | | | | | | 1 | 27 | | | 140 |
| No registra deserción escolar | 4 | 95 | 221 | 269 | 303 | 289 | 266 | 285 | 190 | 43 | | | 1965 |
| VII | 17 | 194 | 278 | 339 | 359 | 326 | 342 | 315 | 263 | 22 | | 4 | 2459 |
| Deserción escolar por iniciativa propia o de la familia | | | | | 5 | 2 | 6 | 20 | 25 | 2 | | | 60 |
| Desertor por iniciativa de los padres o tutores | | | | 1 | 2 | | | 1 | | 1 | | | 5 |
| Desertor por iniciativa propia | | | | | | 1 | 3 | 14 | 25 | 1 | | | 44 |
| No asiste por expulsión del sistema escolar | | | | | | | 3 | 3 | 2 | | | | 8 |
| No asiste por falta de oferta escolar | | | | | | | 1 | | | | | | 1 |
| No asiste | | | | 8 | | 3 | 4 | 5 | 3 | 1 | | | 24 |
| No corresponde niño@ menor 5 años o deficientes profundos | 8 | 69 | 12 | | | | | | | | | | 89 |
| No registra deserción escolar | 9 | 125 | 266 | 330 | 352 | 320 | 325 | 272 | 208 | 17 | | 4 | 2228 |

Tabla 73: Tipo de deserción escolar por región, edad y sexo masculino (continuación)

| Región/Tipo de deserción escolar | Menor de 1 año | 1 - 3 Años | 4 - 5 Años | 6 - 7 Años | 8 - 9 Años | 10 - 11 Años | 12 - 13 Años | 14 - 15 Años | 16 - 17 Años | 18 y más Años | En gestación | Sin información | Total general |
|---|----------------|------------|------------|------------|------------|--------------|--------------|--------------|--------------|---------------|--------------|-----------------|---------------|
| VIII | 73 | 413 | 460 | 593 | 608 | 580 | 580 | 646 | 555 | 66 | | 4 | 4578 |
| Deserción escolar por iniciativa propia o de la familia | | | | 3 | 4 | 5 | 17 | 49 | 92 | 10 | | | 180 |
| Desertor por iniciativa de los padres o tutores | | | | 2 | 2 | 2 | 1 | 5 | 8 | | | | 20 |
| Desertor por iniciativa propia | | | | | | | 5 | 41 | 49 | 3 | | | 98 |
| No asiste por expulsión del sistema escolar | | | | 1 | | 1 | 4 | 5 | 2 | | | | 13 |
| No asiste por falta de oferta escolar | | | | | | | | | 1 | | | | 1 |
| Nunca ha sido inscrito en el sistema escolar | | | | 1 | | | | | | | | | 1 |
| No asiste | | | | 2 | 1 | | | 11 | 8 | 1 | | | 23 |
| No corresponde- niñ@ menor 5 años o deficientes profundos | 55 | 178 | 31 | | | | | | | | | | 264 |
| No registra deserción escolar | 18 | 235 | 429 | 584 | 601 | 572 | 553 | 535 | 395 | 52 | | 4 | 3978 |
| IX | 16 | 202 | 167 | 236 | 237 | 235 | 205 | 276 | 223 | 29 | | | 1826 |
| Deserción escolar por iniciativa propia o de la familia | | | | 5 | 6 | 2 | 9 | 17 | 24 | 2 | | | 65 |
| Desertor por iniciativa de los padres o tutores | | | | 1 | | | 1 | 1 | | 1 | | | 4 |
| Desertor por iniciativa propia | | | | | | 1 | 1 | 12 | 24 | | | | 38 |
| No asiste por expulsión del sistema escolar | | | | | | 1 | 1 | 3 | 2 | | | | 7 |
| No asiste por falta de oferta escolar | | | | | | | | 1 | | | | | 1 |
| No asiste | | | | 4 | | | 2 | 8 | 5 | | | | 19 |
| No corresponde- niñ@ menor 5 años o deficientes profundos | 16 | 77 | 9 | | | | | | | | | | 102 |
| No registra deserción escolar | | 125 | 158 | 226 | 231 | 231 | 191 | 234 | 168 | 26 | | | 1590 |

Tabla 73: Tipo de deserción escolar por región, edad y sexo masculino (continuación)

| Región/Tipo de deserción escolar | Menor de 1 año | 1 - 3 Años | 4 - 5 Años | 6 - 7 Años | 8 - 9 Años | 10 - 11 Años | 12 - 13 Años | 14 - 15 Años | 16 - 17 Años | 18 y más Años | En gestación | Sin información | Total general |
|---|----------------|------------|------------|------------|------------|--------------|--------------|--------------|--------------|---------------|--------------|-----------------|---------------|
| XIV | 12 | 69 | 84 | 96 | 108 | 92 | 118 | 91 | 92 | 10 | | | 772 |
| Deserción escolar por iniciativa propia o de la familia | | | | | | 1 | 2 | 6 | 3 | | | | 12 |
| Desertor por iniciativa de los padres o tutores | | | | | | | | 1 | | | | | 1 |
| Desertor por iniciativa propia | | | | | | | 2 | 6 | 6 | | | | 14 |
| No asiste por expulsión del sistema escolar | | | | | | | 2 | 1 | 2 | | | | 5 |
| No asiste por falta de oferta escolar | | | | | | | | | 1 | | | | 1 |
| No asiste | | | | | | | | 1 | 3 | | | | 4 |
| No corresponde niño@ menor 5 años o deficientes profundos | 9 | 21 | 1 | | | | | | | | | | 31 |
| No registra deserción escolar | 3 | 48 | 83 | 96 | 108 | 91 | 112 | 76 | 77 | 10 | | | 704 |
| X | 25 | 191 | 180 | 263 | 257 | 266 | 311 | 386 | 263 | 33 | | 1 | 2176 |
| Deserción escolar por iniciativa propia o de la familia | | | | 4 | 3 | 2 | 8 | 42 | 44 | | | | 103 |
| Desertor por iniciativa de los padres o tutores | | | | | | 1 | 1 | 1 | | | | | 3 |
| Desertor por iniciativa propia | | | | | | | 2 | 6 | 14 | 3 | | | 25 |
| No asiste por expulsión del sistema escolar | | | | | | | | 1 | | | | | 1 |
| No asiste por falta de oferta escolar | | | | 1 | | | | 1 | 1 | | | | 3 |
| Nunca ha sido inscrito en el sistema escolar | | | | 1 | | | | | | | | | 1 |
| No asiste | | | | | | | 1 | 5 | 6 | | | | 12 |
| No corresponde niño@ menor 5 años o deficientes profundos | 18 | 70 | 17 | | | | | | | | | | 105 |
| No registra deserción escolar | 7 | 121 | 163 | 257 | 254 | 263 | 299 | 330 | 198 | 30 | | 1 | 1923 |

Tabla 73: Tipo de deserción escolar por región, edad y sexo masculino (continuación)

| Región/Tipo de deserción escolar | Menor de 1 año | 1 - 3 Años | 4 - 5 Años | 6 - 7 Años | 8 - 9 Años | 10 - 11 Años | 12 - 13 Años | 14 - 15 Años | 16 - 17 Años | 18 y más Años | En gestación | Sin información | Total general |
|---|----------------|------------|------------|------------|------------|--------------|--------------|--------------|--------------|---------------|--------------|-----------------|---------------|
| XI | 3 | 42 | 34 | 45 | 47 | 48 | 40 | 47 | 48 | 5 | | | 359 |
| Deserción escolar por iniciativa propia o de la familia | | | | | | | | 8 | 21 | 2 | | | 31 |
| Desertor por iniciativa de los padres o tutores | | | | | 1 | | 1 | | 1 | | | | 3 |
| Desertor por iniciativa propia | | | | | | | 1 | | 3 | 1 | | | 5 |
| No asiste | | | | | | | | 1 | | | | | 1 |
| No corresponde niño@ menor 5 años o deficientes profundos | 1 | 10 | 1 | | | | | | | | | | 12 |
| No registra deserción escolar | 2 | 32 | 33 | 45 | 46 | 48 | 38 | 38 | 23 | 2 | | | 307 |
| XII | 13 | 38 | 59 | 73 | 83 | 83 | 89 | 96 | 62 | 12 | | 1 | 609 |
| Deserción escolar por iniciativa propia o de la familia | | | | | | 1 | 2 | 10 | 6 | | | | 19 |
| Desertor por iniciativa de los padres o tutores | | | | | | | | 1 | | | | | 1 |
| Desertor por iniciativa propia | | | | | | | | 2 | 2 | 1 | | | 5 |
| No asiste por expulsión del sistema escolar | | | | | | 1 | | | | | | | 1 |
| No asiste por falta de oferta escolar | | | | | | | | | 1 | | | | 1 |
| No corresponde niño@ menor 5 años o deficientes profundos | 12 | 17 | 2 | | | | | | | | | | 31 |
| No registra deserción escolar | 1 | 21 | 57 | 73 | 83 | 81 | 87 | 83 | 53 | 11 | | 1 | 551 |

Tabla 73: Tipo de deserción escolar por región, edad y sexo masculino (continuación)

| Región/Tipo de deserción escolar | Menor de 1 año | 1 - 3 Años | 4 - 5 Años | 6 - 7 Años | 8 - 9 Años | 10 - 11 Años | 12 - 13 Años | 14 - 15 Años | 16 - 17 Años | 18 y más Años | En gestación | Sin información | Total general |
|---|----------------|-------------|-------------|-------------|--------------|--------------|--------------|--------------|--------------|---------------|--------------|-----------------|---------------|
| RM | 217 | 1192 | 1320 | 1708 | 1895 | 2019 | 2075 | 2083 | 1630 | 572 | | 12 | 14723 |
| Deserción escolar por iniciativa propia o de la familia | | | | 18 | 32 | 51 | 98 | 251 | 364 | 43 | | | 857 |
| Desertor por iniciativa de los padres o tutores | | | | 3 | 5 | 14 | 8 | 8 | 14 | 2 | | | 54 |
| Desertor por iniciativa propia | | | | 1 | 2 | 1 | 18 | 58 | 97 | 14 | | | 191 |
| No asiste por expulsión del sistema escolar | | | | 2 | 2 | 8 | 13 | 19 | 18 | | | | 62 |
| No asiste por falta de oferta escolar | | | | 1 | 1 | 3 | 3 | 2 | 3 | | | | 13 |
| Nunca ha sido inscrito en el sistema escolar | | | | | 3 | | | | | | | | 3 |
| No asiste | | | | 13 | 7 | 12 | 19 | 48 | 55 | 16 | | | 170 |
| No corresponde ni@ menor 5 años o deficientes profundos | 157 | 536 | 107 | 1 | 2 | 2 | 2 | | 2 | 257 | | | 1066 |
| No registra deserción escolar | 60 | 656 | 1213 | 1669 | 1841 | 1928 | 1914 | 1697 | 1077 | 240 | | 12 | 12307 |
| Total masculino | 558 | 3442 | 3861 | 4956 | 5198 | 5221 | 5365 | 5750 | 4491 | 928 | | 28 | 39798 |
| Total general | 1119 | 6821 | 7747 | 9682 | 10094 | 10247 | 11293 | 12518 | 10694 | 2172 | 58 | 64 | 82509 |

Tabla 74: Tipo de discapacidad en OCAS y AA.DD.

| | AA.DD | OCAS | | | | Total general |
|-----------------------------------|------------|-----------------|--------------|---------------|---------------------------|---------------|
| | | D - Diagnóstico | O - OPD | P - Programas | R - Centros Residenciales | |
| Deficiencia auditiva | | | 1 | 13 | 7 | 21 |
| Deficiencia física | 2 | | 1 | 31 | 26 | 60 |
| Deficiencia intelectual | 6 | | 3 | 407 | 850 | 1266 |
| Deficiencia múltiple | 4 | | | 89 | 173 | 266 |
| Deficiencia psiquiátrica | | | | 9 | 5 | 14 |
| Deficiencia visual | 1 | | 1 | 14 | 17 | 33 |
| Discapacidad auditiva y habla | | | | | 3 | 3 |
| Discapacidad del aparato motor | | | | | 4 | 4 |
| Discapacidad del habla o lenguaje | | | | | 8 | 8 |
| Otras | | | 1 | 36 | 19 | 56 |
| Patología neuro-siquiátrica | | | | 1 | 59 | 60 |
| Patología orgánica | 1 | | | 2 | 1 | 4 |
| Postrados | | | | | 6 | 6 |
| No presenta discapacidad | 901 | 1796 | 19800 | 51478 | 6733 | 80708 |
| Total general | 915 | 1796 | 19807 | 52080 | 7911 | 82509 |

Tabla 75: Consumo de drogas en OCAS y AA.DD.

| | AA.DD | OCAS | | | | Total general |
|---|------------|-----------------|--------------|---------------|---------------------------|---------------|
| | | D - Diagnóstico | O - OPD | P - Programas | R - Centros Residenciales | |
| Consumo abusivo (problemático) | 4 | | 2 | 241 | 10 | 257 |
| Consumo experimental | 6 | | 1 | 437 | 14 | 458 |
| Consumo habitual | 6 | | 1 | 953 | 15 | 975 |
| Consumo ocasional | 8 | | 4 | 710 | 23 | 745 |
| Sospecha consumo problemático drogas (prueba de tamizaje) | | | | 31 | | 31 |
| No registra consumo de drogas | 891 | 1796 | 19799 | 49708 | 7849 | 80043 |
| Total general | 915 | 1796 | 19807 | 52080 | 7911 | 82509 |

Tabla 76: Enfermedades crónicas por OCAS y AA.DD.

| | AA.DD | OCAS | | | | Total general |
|--|------------|-----------------|--------------|---------------|---------------------------|---------------|
| | | D - Diagnóstico | O - OPD | P - Programas | R - Centros Residenciales | |
| Asma bronquial | | | | 9 | 8 | 17 |
| Autismo | | | | 25 | 16 | 41 |
| Cardiopatías | 1 | | | 10 | 21 | 32 |
| Diabetes | | | 1 | 1 | 3 | 5 |
| Enfermedades hepáticas | | | | 1 | | 1 |
| Enfermedades metabólicas | | | | 4 | 3 | 7 |
| Enfermedades neurológicas | 3 | | | 19 | 59 | 81 |
| Enfermedades óseas | | | | 3 | 2 | 5 |
| Epilepsia | | | 2 | 15 | 77 | 94 |
| Fisura palatina | | | | 1 | | 1 |
| Hipertensión | | | | 2 | | 2 |
| Malformaciones congénitas | 2 | | | 2 | 13 | 17 |
| Otras | | | 1 | 44 | 45 | 90 |
| Otras enfermedades mentales | | | | 4 | 61 | 65 |
| Otras genopatías | 1 | | | 19 | 21 | 41 |
| Otras inmunodeficiencias | | | | 1 | | 1 |
| Parálisis cerebral | 1 | | | 9 | 100 | 110 |
| Patologías renales | | | | 2 | | 2 |
| Sin información | | | 1 | 144 | 15 | 160 |
| Síndrome bronquial obstructivo | 1 | | 1 | 6 | 19 | 27 |
| VIH | | | | | 1 | 1 |
| No registra enfermedades crónicas | 906 | 1796 | 19801 | 51759 | 7447 | 81709 |
| Total general | 915 | 1796 | 19807 | 52080 | 7911 | 82509 |

Tabla 77: Vigentes de pueblos originarios por región

| | XV | I | II | III | IV | V | VI | VII | VIII | IX | XIV | X | XI | XII | RM | Total nacional |
|--|-------------|-------------|-------------|-------------|-------------|-------------|-------------|-------------|-------------|-------------|-------------|-------------|------------|-------------|--------------|----------------|
| Alacalufe (Kawashkar) | | | | 1 | | | | | | | | | | 14 | 3 | 18 |
| Atacameño | 3 | 1 | 64 | 4 | 2 | 1 | | | | 1 | | | | | 1 | 77 |
| Aymara | 279 | 119 | 25 | 2 | | 7 | | 1 | 1 | 1 | | | | 2 | 9 | 446 |
| Colla | 1 | | 1 | 10 | | 1 | | | | | | | | | | 13 |
| Diaguitas | 6 | 7 | 3 | 26 | 5 | 1 | | | | | | | | | 1 | 49 |
| Mapuche (Pehuenches, Huilliches, Picunches, Tehuelches...) | 26 | 15 | 4 | 17 | 29 | 123 | 137 | 81 | 436 | 1122 | 288 | 1075 | 98 | 218 | 1027 | 4696 |
| Quechua | 4 | 1 | 30 | 1 | 2 | 3 | | 1 | 4 | | | 1 | | | 19 | 66 |
| Rapanui | | | | | 3 | 80 | 1 | 1 | 1 | 1 | 4 | 1 | | | 15 | 107 |
| Yamana o Yagán | | | 1 | | | 3 | 2 | | 1 | | | | 1 | 4 | 16 | 28 |
| Gitano (rom o romanies) | 2 | 1 | | | 2 | 10 | 6 | 1 | 2 | 3 | 1 | 1 | | | 16 | 45 |
| Otras etnias no indicadas en el despliegue | 2 | 4 | 8 | 5 | 5 | 13 | 2 | | 1 | | | 1 | | 3 | 38 | 82 |
| No indígena | 1039 | 1039 | 2220 | 2369 | 3039 | 9565 | 4276 | 5048 | 9125 | 2750 | 1595 | 3628 | 648 | 976 | 28096 | 75413 |
| Sin información | 7 | 37 | 60 | 30 | 21 | 48 | 128 | 3 | 56 | 70 | 5 | 44 | 3 | 21 | 936 | 1469 |
| Total general | 1369 | 1224 | 2416 | 2465 | 3108 | 9855 | 4552 | 5136 | 9627 | 3948 | 1893 | 4751 | 750 | 1238 | 30177 | 82509 |

Tabla 78: Vigentes de pueblos originarios por edad y sexo

| | menor de 1 año | 1 - 3 Años | 4 - 5 Años | 6 - 7 Años | 8 - 9 Años | 10 - 11 Años | 12 - 13 Años | 14 - 15 Años | 16 - 17 Años | 18 y más Años | En gestación | Sin información | Total general |
|--|----------------|-------------|-------------|-------------|-------------|--------------|--------------|--------------|--------------|---------------|--------------|-----------------|---------------|
| Femenino | 561 | 3379 | 3886 | 4726 | 4896 | 5026 | 5928 | 6768 | 6203 | 1244 | 58 | 36 | 42711 |
| Alacalufe (Kawashkar) | | | | 1 | 1 | | | 2 | | 1 | | | 5 |
| Atacameño | | 6 | 6 | 4 | 11 | 3 | 8 | 4 | 6 | | | | 48 |
| Aymara | 1 | 21 | 14 | 24 | 27 | 29 | 32 | 33 | 36 | 5 | | 1 | 223 |
| Colla | | | 1 | | 1 | 1 | 3 | | 2 | | | | 8 |
| Diaguitas | | 4 | | 1 | 2 | 3 | 2 | 4 | 6 | 2 | | | 24 |
| Mapuche (Pehuenches, Huilliches, Picunches, Tehuelches...) | 29 | 186 | 202 | 275 | 263 | 312 | 370 | 400 | 368 | 100 | 1 | 2 | 2508 |
| Quechua | | 2 | 2 | 9 | 5 | 3 | 4 | 6 | 6 | | | | 37 |
| Rapanui | | 5 | 5 | 6 | 5 | 10 | 6 | 16 | 5 | 4 | | | 62 |
| Yamana o Yagán | | 1 | | 4 | 3 | 2 | 3 | 2 | 2 | 1 | | | 18 |
| Gitano (rom o romanies) | | 2 | 3 | 3 | | 3 | 4 | 4 | 1 | 1 | | | 21 |
| Otras etnias no indicadas en el despliegue | | 8 | 1 | 7 | | 6 | 5 | 5 | 5 | | | | 37 |
| No indígena | 496 | 3084 | 3588 | 4329 | 4515 | 4594 | 5409 | 6211 | 5694 | 1018 | 28 | 30 | 38996 |
| Sin información | 35 | 60 | 64 | 63 | 63 | 60 | 82 | 81 | 72 | 112 | 29 | 3 | 724 |

Tabla 78: Vigentes de pueblos originarios por edad y sexo (continuación)

| | menor de 1 año | 1 - 3 Años | 4 - 5 Años | 6 - 7 Años | 8 - 9 Años | 10 - 11 Años | 12 - 13 Años | 14 - 15 Años | 16 - 17 Años | 18 y más Años | En gestación | Sin información | Total general |
|--|----------------|-------------|-------------|-------------|--------------|--------------|--------------|--------------|--------------|---------------|--------------|-----------------|---------------|
| Masculino | 558 | 3442 | 3861 | 4956 | 5198 | 5221 | 5365 | 5750 | 4491 | 928 | | 28 | 39798 |
| Alacalufe (Kawashkar) | | 1 | | 1 | 2 | 6 | 2 | 1 | | | | | 13 |
| Atacameño | | | 6 | 3 | 3 | 5 | 1 | 5 | 6 | | | | 29 |
| Aymara | 1 | 24 | 23 | 25 | 31 | 36 | 39 | 19 | 19 | 6 | | | 223 |
| Colla | | 1 | | | 1 | 1 | 1 | | 1 | | | | 5 |
| Diaguitas | | | 4 | 2 | 4 | 3 | 4 | 4 | 4 | | | | 25 |
| Mapuche (Pehuenches, Huilliches, Picunches, Tehuelches...) | 20 | 196 | 209 | 298 | 266 | 268 | 301 | 332 | 242 | 55 | | 1 | 2188 |
| Quechua | | 2 | 4 | 1 | 8 | 6 | 2 | 3 | 2 | | | 1 | 29 |
| Rapanui | | 4 | 5 | 7 | 3 | 7 | 6 | 8 | 5 | | | | 45 |
| Yamana o Yagán | | 2 | | | | | 1 | 5 | 2 | | | | 10 |
| Gitano (rom o romanies) | 1 | 3 | 1 | 1 | 3 | 6 | 1 | 5 | 2 | 1 | | | 24 |
| Otras etnias no indicadas en el despliegue | 2 | 4 | 6 | 6 | 3 | 9 | 10 | 2 | 3 | | | | 45 |
| No indígena | 492 | 3145 | 3564 | 4551 | 4808 | 4817 | 4950 | 5294 | 4155 | 621 | | 20 | 36417 |
| Sin información | 42 | 60 | 39 | 61 | 66 | 57 | 47 | 72 | 50 | 245 | | 6 | 745 |
| Total general | 1119 | 6821 | 7747 | 9682 | 10094 | 10247 | 11293 | 12518 | 10694 | 2172 | 58 | 64 | 82509 |

Tabla 79: Vigentes de pueblos originarios por causal de ingreso

| | Alcalufe (Kawashkar) | Atacameño | Aymara | Colla | Diaguitas | Gitano (rom o romanes) wipucne | (Pehuenches, Huilliches, Picunches, Tehuelches) Otras etnias no indicadas en el deslinde | Quechua | Rapanui | Sin información | No indígena | Yamana o Yagán | Total general | |
|---|-------------------------|-----------|------------|-----------|-----------|--------------------------------------|--|-----------|-----------|-----------------|-------------|----------------|---------------|--------------|
| Consumo y problemas con drogas | | | | | | | 1 | | | | 68 | | 69 | |
| Deserción escolar o sin acceso | | | 8 | | | 1 | 93 | 1 | 2 | 2 | 42 | 1745 | 2 | 1896 |
| Falta y delitos no penalizables | 1 | 2 | | | 2 | 1 | 41 | 1 | 1 | | 13 | 637 | | 699 |
| Inhabilidad de uno o ambos padres | 6 | 3 | 46 | | 8 | 10 | 932 | 9 | 6 | 23 | 328 | 12036 | 2 | 13409 |
| Medida de protección | 2 | 1 | 12 | 1 | 3 | 4 | 240 | 7 | 2 | 2 | 72 | 3914 | 5 | 4265 |
| Niñ@ de la calle o trabajo infantil | | | | | 1 | 1 | 46 | 1 | 1 | 1 | 19 | 784 | | 854 |
| Niñ@ en gestación (de la madre en red Sename) | | | | | | | 1 | | | | 30 | 32 | | 63 |
| Otro | | 11 | 52 | 1 | 1 | 2 | 261 | 17 | 5 | 9 | 93 | 3610 | 2 | 4064 |
| Prevención | 6 | 9 | 82 | 1 | 12 | 2 | 577 | 2 | 8 | 9 | 148 | 9251 | 3 | 10110 |
| Problema socioeconómico | | | 3 | | | | 73 | 3 | | | 45 | 951 | | 1075 |
| Solicitud de diagnóstico | | | 1 | | | | 75 | | | | 70 | 1334 | 1 | 1481 |
| Víctima de abandono o cedido en adopción | | | 1 | | | 3 | 25 | | | | 107 | 406 | 1 | 543 |
| Víctima de abuso sexual y maltrato | 3 | 51 | 241 | 10 | 22 | 21 | 2331 | 41 | 41 | 61 | 502 | 40645 | 12 | 43981 |
| Total general | 18 | 77 | 446 | 13 | 49 | 45 | 4696 | 82 | 66 | 107 | 1469 | 75413 | 28 | 82509 |

Tabla 80: Vigentes por nacionalidad según región

| | XV | I | II | III | IV | V | VI | VII | VIII | IX | XIV | X | XI | XII | RM | Total nacional |
|----------------------|-------------|-------------|-------------|-------------|-------------|-------------|-------------|-------------|-------------|-------------|-------------|-------------|------------|-------------|--------------|----------------|
| Argentina | | 1 | 2 | 4 | 9 | 14 | 6 | 7 | 12 | 4 | 1 | 6 | 1 | 6 | 43 | 116 |
| Australia | | | | | | | | | | 1 | | | | | | 1 |
| Boliviana | 9 | 23 | 44 | 15 | | 6 | | | | | | | | | 13 | 110 |
| Brasileña | | | | | | 1 | | 1 | 1 | | | | | | 9 | 12 |
| Chilena | 1336 | 1171 | 2327 | 2428 | 3075 | 9817 | 4540 | 5122 | 9567 | 3928 | 1886 | 4723 | 747 | 1227 | 29738 | 81632 |
| China | | | | | | | | | | | 1 | | | | 3 | 4 |
| Colombiana | 1 | 5 | 12 | 2 | 1 | 2 | | | 3 | | | 1 | | 2 | 31 | 60 |
| Ecuatoriana | | 2 | 2 | 2 | 5 | | | | 2 | | | | | | 14 | 27 |
| Española | | | | | | 4 | | | | | | | | | 3 | 7 |
| Estados Unidos | 1 | | | | | 1 | | | | | | | | | 2 | 4 |
| Haitiana | | | | | | 1 | | | | | | | | | 14 | 15 |
| Italiana | | | | | | | | | | | | | | | 1 | 1 |
| Mexicana | | | | 1 | | | | | | | | | | | | 1 |
| Pakistaní | | 2 | | | | | | | | | | | | | | 2 |
| Paraguaya | | 3 | 4 | 1 | | | | | 1 | | | | | | 4 | 13 |
| Peruana | 17 | 16 | 20 | 7 | 3 | 1 | 2 | 2 | 2 | 1 | 1 | 1 | | | 183 | 256 |
| Republica Dominicana | | | | | | | | | | | | | | 2 | 3 | 5 |
| Uruguay | | | 2 | | | | | | | | | | | | 5 | 7 |
| Venezolana | | | | | | | | | | | | | | | 3 | 3 |
| Sin información | 5 | 1 | 3 | 5 | 15 | 8 | 4 | 4 | 39 | 14 | 4 | 20 | 2 | 1 | 108 | 233 |
| Total general | 1369 | 1224 | 2416 | 2465 | 3108 | 9855 | 4552 | 5136 | 9627 | 3948 | 1893 | 4751 | 750 | 1238 | 30177 | 82509 |

Tabla 81: Vigentes por nacionalidad según edad y sexo

| | Argentina | Australia | Boliviana | Brasileña | Chilena | China | Colombiana | Ecuatoriana | España | Estados Unidos | Haití | Italiana | México | Pakistaní | Paraguaya | Peruana | Republica Dominicana | Uruguay | Venezolana | Sin información | Total general | |
|----------------------|------------|-----------|------------|-----------|--------------|----------|------------|-------------|----------|----------------|-----------|----------|----------|-----------|-----------|------------|----------------------|----------|------------|-----------------|---------------|-------------|
| Femenino | 58 | 1 | 59 | 6 | 42220 | 3 | 29 | 16 | 1 | 3 | 10 | | 1 | 2 | 7 | 138 | 1 | 4 | 2 | 150 | 42711 | |
| Menor de 1 año | | | 2 | | 558 | | 1 | | | | | | | | | | | | | | | 561 |
| 1 - 3 Años | 5 | | 7 | | 3350 | | 4 | | | 1 | | | | | | 11 | | | 1 | | | 3379 |
| 4 - 5 Años | 8 | | 3 | | 3864 | | | | | | 1 | | 1 | | | 8 | | | | 1 | | 3886 |
| 6 - 7 Años | 3 | 1 | 7 | | 4689 | | 3 | 2 | 1 | 1 | 1 | | | 2 | | 15 | | | | 1 | | 4726 |
| 8 - 9 Años | 3 | | 5 | | 4866 | 1 | 3 | 2 | | 1 | 3 | | | | | 11 | | | | 1 | | 4896 |
| 10 - 11 Años | 7 | | 7 | | 4972 | | 6 | 2 | | | | | | | | 23 | | | | 9 | | 5026 |
| 12 - 13 Años | 10 | | 8 | 2 | 5861 | 1 | 4 | 3 | | | 2 | | | | 1 | 21 | | | | 15 | | 5928 |
| 14 - 15 Años | 9 | | 10 | | 6674 | 1 | 4 | 4 | | | 1 | | | | 4 | 26 | | 2 | 1 | 32 | | 6768 |
| 16 - 17 Años | 10 | | 8 | 4 | 6124 | | 1 | 3 | | | 2 | | | | 2 | 18 | 1 | 2 | | 28 | | 6203 |
| 18 y más Años | 3 | | 1 | | 1230 | | 3 | | | | | | | | | 2 | | | | 5 | | 1244 |
| En gestación | | | | | | | | | | | | | | | | | | | | 58 | | 58 |
| sin dato edad | | | 1 | | 32 | | | | | | | | | | | 3 | | | | | | 36 |
| Masculino | 58 | | 51 | 6 | 39412 | 1 | 31 | 11 | 6 | 1 | 5 | 1 | | | 6 | 118 | 4 | 3 | 1 | 83 | 39798 | |
| Menor de 1 año | 1 | | | | 555 | | | | | | | | | | | 2 | | | | | | 558 |
| 1 - 3 Años | 2 | | 6 | | 3423 | | 3 | 1 | 1 | | | | | | | 6 | | | | | | 3442 |
| 4 - 5 Años | 4 | | 12 | 1 | 3827 | | 2 | 1 | 1 | 1 | 1 | 1 | | | | 10 | | | | | | 3861 |
| 6 - 7 Años | 10 | | 5 | | 4919 | | 4 | 1 | | | 2 | | | | 1 | 12 | 1 | | | 1 | | 4956 |
| 8 - 9 Años | 3 | | 9 | | 5152 | | 5 | 1 | | | | | | | 1 | 23 | 1 | 1 | | 2 | | 5198 |
| 10 - 11 Años | 8 | | 3 | 3 | 5176 | | 1 | 2 | | | 1 | | | | | 13 | 1 | | | 13 | | 5221 |
| 12 - 13 Años | 8 | | 11 | 1 | 5290 | | 3 | 3 | 2 | | 1 | | | | | 18 | 1 | 1 | 1 | 25 | | 5365 |
| 14 - 15 Años | 14 | | 3 | 1 | 5676 | 1 | 7 | | 1 | | | | | | 3 | 19 | | | | 25 | | 5750 |
| 16 - 17 Años | 7 | | 1 | | 4445 | | 5 | 2 | 1 | | | | | | 1 | 13 | | 1 | | 15 | | 4491 |
| 18 y más Años | 1 | | | | 922 | | 1 | | | | | | | | | 2 | | | | 2 | | 928 |
| sin dato edad | | | 1 | | 27 | | | | | | | | | | | | | | | | | 28 |
| Total general | 116 | 1 | 110 | 12 | 81632 | 4 | 60 | 27 | 7 | 4 | 15 | 1 | 1 | 2 | 13 | 256 | 5 | 7 | 3 | 233 | 82509 | |

Tabla 82: Vigentes por nacionalidad según causal de ingreso

| | Consumo y problemas con drogas | Deserción escolar o sin acceso | Falta y delitos no penalizables | Inhabilidad de uno o ambos padres | Medida de protección | Niño de la calle o trabajo infantil | Niño en gestación (de la madre en red Sename) | Otro | Prevención | Problema socioeconómico | Solicitud de diagnóstico | Víctima de abandono o cedido en adopción | Víctima de abuso sexual y maltrato | Total general |
|----------------------|--------------------------------|--------------------------------|---------------------------------|-----------------------------------|----------------------|-------------------------------------|---|-------------|--------------|-------------------------|--------------------------|--|------------------------------------|---------------|
| Argentina | 1 | 2 | 2 | 14 | 12 | 2 | | 15 | 21 | 1 | 2 | | 44 | 116 |
| Australia | | | | | | | | | | | | | 1 | 1 |
| Boliviana | | 1 | 2 | 9 | 12 | | | 14 | 10 | 3 | | 3 | 56 | 110 |
| Brasileña | | | | | | 1 | | | 1 | 1 | | 2 | 7 | 12 |
| Chilena | 68 | 1886 | 686 | 13315 | 4209 | 836 | 5 | 3985 | 10016 | 1065 | 1473 | 533 | 43555 | 81632 |
| China | | | | | | | | | | 1 | | | 3 | 4 |
| Colombiana | | | | 9 | 4 | 3 | | 8 | 11 | | | | 25 | 60 |
| Ecuatoriana | | | 1 | 4 | 2 | 1 | | 3 | 3 | | | | 13 | 27 |
| Española | | | | | 1 | | | | 2 | | | | 4 | 7 |
| Estados Unidos | | | | 2 | | | | | | | | | 2 | 4 |
| Haitiana | | | | | 3 | 3 | | | | | 1 | | 8 | 15 |
| Italiana | | | | | | | | | | | | | 1 | 1 |
| Mexicana | | | | 1 | | | | | | | | | | 1 |
| Pakistaní | | | | | | | | | | | | | 2 | 2 |
| Paraguaya | | 2 | 1 | 2 | | | | 3 | 2 | | | | 3 | 13 |
| Peruana | | 2 | 3 | 24 | 11 | 4 | | 25 | 17 | 3 | 3 | 1 | 163 | 256 |
| Republica Dominicana | | | | 1 | 1 | 1 | | | | | | | 2 | 5 |
| Uruguaya | | | | | | | | 1 | 1 | | 1 | | 4 | 7 |
| Venezolana | | | | | | | | | 1 | | | | 2 | 3 |
| Sin información | | 3 | 4 | 28 | 10 | 3 | 58 | 10 | 25 | 1 | 1 | 4 | 86 | 233 |
| Total general | 69 | 1896 | 699 | 13409 | 4265 | 854 | 63 | 4064 | 10110 | 1075 | 1481 | 543 | 43981 | 82509 |

Tabla 83: Vigentes por causal de ingreso según modelo

| | Consumo y problemas con drogas | Deserción escolar o sin acceso | Falta y delitos no penalizables | Inhabilidad de uno o ambos padres | Medida de protección | Niño De la calle o trabajador infantil | Niño en gestación (de la madre en red Sename) | Otro | Prevención | Problema socioeconómico | Solicitud de diagnóstico | Víctima de abandono no o cedido en adopción | Víctima de abuso sexual y maltrato | Total general |
|--------------------------------|--------------------------------|--------------------------------|---------------------------------|-----------------------------------|----------------------|--|---|-------------|--------------|-------------------------|--------------------------|---|------------------------------------|---------------|
| CLA | | | | 55 | 22 | | | 1 | | | | 4 | 4 | 86 |
| CPE | | | | 42 | 33 | | | 3 | | | | 4 | 31 | 113 |
| CREAD Mayores | 23 | 6 | 15 | 176 | 48 | 91 | | 5 | 177 | | | 4 | 170 | 715 |
| CREAD Lactantes y Preescolares | | | | 83 | 15 | 1 | | 7 | 1 | | | 5 | 88 | 200 |
| DAM | | 2 | | 120 | 62 | 1 | 1 | 31 | 13 | | 1445 | 3 | 118 | 1796 |
| FAE | | 9 | | 1179 | 196 | 18 | | 45 | 21 | 9 | 3 | 55 | 1663 | 3198 |
| FAS | | 1 | | 283 | 45 | 1 | | 2 | 7 | | | 8 | 279 | 626 |
| OPD | 3 | 651 | 35 | 2647 | 1562 | 63 | 42 | 1543 | 2322 | 107 | 12 | 27 | 10793 | 19807 |
| PAD | | 8 | 1 | 93 | 11 | | | 86 | 47 | 3 | 1 | 1 | 174 | 425 |
| PAS | | | 296 | 6 | 16 | | | 233 | 1 | | | | 39 | 591 |
| PEC | | 3 | 1 | 3 | 1 | 332 | | 4 | 10 | 7 | | | 2 | 363 |
| PEE | | | | 14 | | 10 | | | 3 | | | | 839 | 866 |
| PIB | | 24 | 11 | 741 | 129 | 1 | | 203 | 490 | 13 | | 3 | 1766 | 3381 |
| PIE | 35 | 789 | 125 | 753 | 239 | 155 | | 106 | 1745 | 4 | 1 | 5 | 1139 | 5096 |
| PIE (PIE Coordinado) | 7 | 242 | 170 | 203 | 14 | 35 | | 24 | 245 | 9 | | 1 | 240 | 1190 |
| PPC | | 6 | 3 | 46 | 7 | 20 | | 748 | 2858 | 724 | 1 | | 27 | 4440 |
| PPF | 1 | 119 | 20 | 3762 | 825 | 15 | 2 | 683 | 1830 | 102 | 5 | 7 | 9950 | 17321 |
| PRJ | | | | 308 | 34 | 3 | 1 | 7 | 63 | | | 4 | 1230 | 1650 |
| PRM | | | 12 | 56 | 71 | 2 | | 131 | 23 | | 5 | 10 | 12623 | 12933 |
| RAD | | | | 21 | 3 | | | 4 | 8 | | | 9 | 39 | 84 |
| RDD | | 1 | | 112 | 16 | 1 | | 1 | 3 | 4 | | 25 | 77 | 240 |
| RDG | | | | 435 | 69 | 1 | | 14 | 2 | 54 | | 264 | 99 | 938 |
| REM | | 15 | 9 | 710 | 230 | 39 | | 47 | 65 | 15 | 5 | 37 | 789 | 1961 |
| REN | | 1 | | 13 | 5 | 16 | | | 4 | 1 | | 1 | 33 | 74 |
| RLP | | | | 92 | 38 | 1 | | 6 | | 4 | | 1 | 90 | 232 |
| RMA | | | | 28 | 31 | | 4 | | 3 | | | 2 | 10 | 78 |
| RPA | | | | 53 | 50 | 1 | 11 | 6 | 6 | | | | 23 | 150 |
| RPL | | | | 17 | 25 | | | 3 | | | | 6 | 10 | 61 |
| RPM | | 15 | | 1004 | 213 | 19 | | 75 | 119 | 17 | 3 | 37 | 1419 | 2921 |
| RPP | | | | 294 | 96 | 7 | | 11 | 5 | 2 | | 16 | 168 | 599 |
| RPR | | | | | 81 | | 2 | 25 | | | | | | 108 |
| RSP | | 4 | 1 | 60 | 78 | 21 | | 10 | 39 | | | 4 | 49 | 266 |
| Total general | 69 | 1896 | 699 | 13409 | 4265 | 854 | 63 | 4064 | 10110 | 1075 | 1481 | 543 | 43981 | 82509 |

4. Niñ@s y adolescentes egresados del área de Protección de Derechos

Tabla 84: Egresos por modelo según región

| | XV | I | II | III | IV | V | VI | VII | VIII | IX | XIV | X | XI | XII | RM | Total nacional |
|--------------------------------|-------------|-------------|-------------|-------------|-------------|--------------|-------------|-------------|--------------|-------------|-------------|-------------|-------------|-------------|--------------|----------------|
| CLA | | | | | 42 | 17 | | | | | | | | | 31 | 90 |
| CPE | 34 | | 6 | | | 54 | | | | | | 33 | | | 38 | 165 |
| CREAD Mayores | | | | | | 539 | | 62 | 144 | 120 | | | | | 844 | 1709 |
| CREAD Lactantes y Preescolares | | | | | | | | | 81 | 57 | | | | | 162 | 300 |
| DAM | 885 | 763 | 1113 | 1165 | 1997 | 5375 | 3218 | 1967 | 3501 | 1716 | 887 | 1925 | 777 | 675 | 7863 | 33827 |
| FAE | 28 | | 40 | 60 | 74 | 313 | 158 | 32 | 115 | 54 | 19 | 40 | 18 | 22 | 876 | 1849 |
| FAS | | | | 69 | | | | 55 | 98 | 79 | 32 | 53 | | | | 386 |
| OPD | 354 | 547 | 477 | 398 | 1513 | 2906 | 1991 | 2225 | 3103 | 2698 | 127 | 1926 | 232 | 321 | 11917 | 30735 |
| PAD | 33 | | 16 | | 4 | 60 | | | | 19 | | | | 30 | 41 | 203 |
| PAS | 6 | | | | | 57 | 9 | 4 | 10 | 1 | | 16 | | | 86 | 189 |
| PEC | | | | | | | | | | | | 22 | | | 147 | 169 |
| PEE | 26 | 30 | 49 | 28 | 37 | 87 | | | 28 | 43 | | 27 | | | 97 | 452 |
| PIB | 276 | 258 | 327 | 705 | 233 | 1001 | 230 | 208 | 485 | 516 | 107 | 466 | 216 | 183 | 1212 | 6423 |
| PIE | 160 | 84 | 255 | 298 | 275 | 578 | 243 | 161 | 434 | 180 | 42 | 165 | 86 | 106 | 567 | 3634 |
| PIE (PIE Coordinado) | | | | | | | | | | | | | | | 755 | 755 |
| PPC | 39 | 38 | | 72 | | | | | | | 83 | 76 | | 101 | 1836 | 2245 |
| PPF | | 6 | 568 | 694 | 777 | 2515 | 619 | 938 | 2287 | 297 | 242 | 426 | 10 | 184 | 1127 | 10690 |
| PRJ | | | 43 | | | | | | 848 | | 126 | 55 | | | 848 | 1920 |
| PRM | 212 | 132 | 372 | 408 | 279 | 1111 | 538 | 456 | 1085 | 265 | 147 | 331 | 74 | 50 | 2023 | 7483 |
| RAD | | | | | | | | | | | | | | | 6 | 6 |
| RDD | | | | | 12 | | | 19 | 7 | | | 18 | | | 44 | 100 |
| RDG | | | | | | 4 | 7 | | 2 | | | | | | 49 | 62 |
| REM | | 62 | 56 | 83 | 44 | 208 | 76 | 39 | 227 | 108 | 68 | 56 | 43 | | 279 | 1349 |
| REN | | | | | | | | 23 | | | | | | | 26 | 49 |
| RLP | | | | 45 | | 7 | 57 | | | | 16 | | | | 46 | 171 |
| RMA | | | | | | 37 | | | | | | | | | 30 | 67 |
| RPA | | | | | | 26 | | 69 | 36 | 27 | 45 | | | | 8 | 211 |
| RPL | | | | | | | | | | | | 40 | | | 24 | 64 |
| RPM | 37 | 5 | 60 | | 76 | 230 | | 168 | 376 | 103 | 29 | 154 | | 48 | 246 | 1532 |
| RPP | | 51 | 75 | | 41 | 68 | | 80 | 123 | 13 | 25 | | 13 | 18 | 35 | 542 |
| RPR | | | | | | | | | | | | | | | 146 | 146 |
| RSP | 43 | | 18 | 20 | 37 | 77 | 38 | 20 | | | 7 | 29 | | 9 | 36 | 334 |
| Total general | 2133 | 1976 | 3475 | 4045 | 5441 | 15270 | 7184 | 6526 | 12990 | 6296 | 2002 | 5858 | 1469 | 1747 | 31445 | 107857 |

Tabla 85: Egresos por modelo según edad

| | Menor de 1 año | 1 - 3 Años | 4 - 5 Años | 6 - 7 Años | 8 - 9 Años | 10 - 11 Años | 12 - 13 Años | 14 - 15 Años | 16 - 17 Años | 18 y más Años | En gestación | Sin información | Total general |
|--------------------------------|----------------|------------|------------|------------|------------|--------------|--------------|--------------|--------------|---------------|--------------|-----------------|---------------|
| CLA | 29 | 61 | | | | | | | | | | | 90 |
| CPE | 29 | 67 | 44 | 22 | 1 | | | | | | | 2 | 165 |
| CREAD Mayores | 2 | | 4 | 47 | 71 | 108 | 298 | 539 | 572 | 68 | | | 1709 |
| CREAD Lactantes y Preescolares | 79 | 144 | 58 | 16 | 2 | 1 | | | | | | | 300 |
| DAM | 1060 | 4265 | 4421 | 4674 | 4196 | 3861 | 4150 | 4233 | 2839 | 89 | 25 | 14 | 33827 |
| FAE | 10 | 261 | 198 | 196 | 221 | 225 | 224 | 198 | 204 | 112 | | | 1849 |
| FAS | 4 | 51 | 49 | 52 | 43 | 43 | 35 | 36 | 43 | 30 | | | 386 |
| OPD | 604 | 3986 | 3607 | 3809 | 3709 | 3367 | 3520 | 4012 | 3415 | 638 | 57 | 11 | 30735 |
| PAD | | 12 | 17 | 13 | 24 | 35 | 28 | 25 | 30 | 19 | | | 203 |
| PAS | | | | 3 | 3 | 3 | 23 | 58 | 68 | 31 | | | 189 |
| PEC | | | | 2 | 5 | 10 | 13 | 32 | 55 | 52 | | | 169 |
| PEE | | | | 3 | 8 | 24 | 32 | 53 | 150 | 182 | | | 452 |
| PIB | 19 | 609 | 776 | 808 | 908 | 782 | 870 | 821 | 698 | 131 | 1 | | 6423 |
| PIE | 1 | 26 | 42 | 59 | 89 | 152 | 325 | 920 | 1450 | 570 | | | 3634 |
| PIE (PIE Coordinado) | | 1 | | 1 | 1 | 2 | 28 | 132 | 337 | 253 | | | 755 |

Tabla 85: Egresos por modelo según edad (continuación)

| | Menor de 1 año | 1 - 3 Años | 4 - 5 Años | 6 - 7 Años | 8 - 9 Años | 10 - 11 Años | 12 - 13 Años | 14 - 15 Años | 16 - 17 Años | 18 y más Años | En gestación | Sin información | Total general |
|----------------------|----------------|--------------|--------------|--------------|--------------|--------------|--------------|--------------|--------------|---------------|--------------|-----------------|---------------|
| PPC | | 14 | 55 | 177 | 267 | 386 | 566 | 453 | 236 | 91 | | | 2245 |
| PPF | 38 | 1058 | 1173 | 1399 | 1453 | 1330 | 1374 | 1395 | 1187 | 281 | 1 | 1 | 10690 |
| PRJ | 47 | 133 | 151 | 238 | 224 | 237 | 266 | 293 | 227 | 103 | 1 | | 1920 |
| PRM | 1 | 111 | 621 | 1062 | 1184 | 1142 | 1042 | 1122 | 860 | 338 | | | 7483 |
| RAD | | | | | | | | 1 | | 5 | | | 6 |
| RDD | | 1 | 1 | 1 | 2 | 4 | 5 | 10 | 15 | 61 | | | 100 |
| RDG | 1 | | 3 | 4 | 2 | 2 | 1 | 6 | 5 | 38 | | | 62 |
| REM | 1 | 23 | 39 | 121 | 167 | 164 | 267 | 256 | 203 | 108 | | | 1349 |
| REN | | | | 1 | 3 | 3 | 5 | 13 | 19 | 5 | | | 49 |
| RLP | 39 | 59 | 30 | 38 | 3 | 1 | | | 1 | | | | 171 |
| RMA | 11 | 22 | 1 | | | | 1 | 4 | 15 | 7 | 6 | | 67 |
| RPA | 55 | 45 | 5 | 1 | | | 2 | 19 | 40 | 27 | 17 | | 211 |
| RPL | 19 | 31 | 11 | 2 | 1 | | | | | | | | 64 |
| RPM | 1 | 20 | 69 | 133 | 192 | 225 | 243 | 262 | 210 | 177 | | | 1532 |
| RPP | 76 | 205 | 152 | 90 | 15 | 2 | | | | | | 2 | 542 |
| RPR | 76 | 62 | | | | | | | | 1 | 7 | | 146 |
| RSP | | | | 1 | 3 | 9 | 40 | 109 | 125 | 47 | | | 334 |
| Total general | 2202 | 11267 | 11527 | 12973 | 12797 | 12118 | 13358 | 15002 | 13004 | 3464 | 115 | 30 | 107857 |

Tabla 86: Egresos por modelo según edad y sexo femenino

| | Menor de 1 año | 1 - 3 Años | 4 - 5 Años | 6 - 7 Años | 8 - 9 Años | 10 - 11 Años | 12 - 13 Años | 14 - 15 Años | 16 - 17 Años | 18 y más Años | En gestación | Sin información | Total general |
|--------------------------------|----------------|------------|------------|------------|------------|--------------|--------------|--------------|--------------|---------------|--------------|-----------------|---------------|
| CLA | 17 | 21 | | | | | | | | | | | 38 |
| CPE | 17 | 36 | 15 | 12 | 1 | | | | | | | 2 | 83 |
| CREAD Mayores | 1 | | 2 | 25 | 25 | 43 | 102 | 283 | 300 | 45 | | | 826 |
| CREAD Lactantes y Preescolares | 41 | 54 | 25 | 5 | 2 | | | | | | | | 127 |
| DAM | 511 | 2171 | 2329 | 2389 | 2119 | 2027 | 2395 | 2685 | 1848 | 63 | 25 | 9 | 18571 |
| FAE | 4 | 134 | 101 | 88 | 117 | 119 | 97 | 100 | 133 | 71 | | | 964 |
| FAS | 1 | 27 | 20 | 40 | 17 | 22 | 20 | 21 | 31 | 25 | | | 224 |
| OPD | 303 | 2006 | 1763 | 1792 | 1730 | 1540 | 1730 | 2170 | 2059 | 399 | 57 | 8 | 15557 |
| PAD | | 5 | 4 | 3 | 11 | 11 | 10 | 8 | 17 | 4 | | | 73 |
| PAS | | | | | 2 | | | 3 | 3 | 2 | | | 10 |
| PEC | | | | | 1 | 4 | 7 | 10 | 24 | 19 | | | 65 |
| PEE | | | | 2 | 3 | 13 | 28 | 48 | 137 | 155 | | | 386 |
| PIB | 7 | 296 | 358 | 371 | 395 | 345 | 405 | 411 | 407 | 87 | 1 | | 3083 |
| PIE | 1 | 15 | 18 | 29 | 35 | 52 | 95 | 328 | 618 | 257 | | | 1448 |
| PIE (PIE Coordinado) | | | | 1 | 1 | | 10 | 33 | 107 | 95 | | | 247 |

Tabla 86: Egresos por modelo según edad y sexo femenino (continuación)

| | Menor de 1 año | 1 - 3 Años | 4 - 5 Años | 6 - 7 Años | 8 - 9 Años | 10 - 11 Años | 12 - 13 Años | 14 - 15 Años | 16 - 17 Años | 18 y más Años | En gestación | Sin información | Total general |
|-----------------------|----------------|--------------|--------------|--------------|--------------|--------------|--------------|--------------|--------------|---------------|--------------|-----------------|---------------|
| PPC | | 5 | 31 | 81 | 126 | 194 | 283 | 209 | 108 | 42 | | | 1079 |
| PPF | 17 | 509 | 550 | 646 | 635 | 572 | 618 | 715 | 657 | 175 | 1 | 1 | 5096 |
| PRJ | 21 | 62 | 77 | 118 | 113 | 129 | 161 | 197 | 156 | 69 | 1 | | 1104 |
| PRM | 1 | 63 | 364 | 584 | 645 | 620 | 646 | 800 | 717 | 301 | | | 4741 |
| RDD | | 1 | 1 | | 1 | 2 | 3 | 7 | 10 | 40 | | | 65 |
| RDG | | | 2 | 3 | 1 | | | 1 | | 19 | | | 26 |
| REM | 1 | 17 | 24 | 71 | 80 | 79 | 149 | 154 | 140 | 61 | | | 776 |
| REN | | | | | | | | 9 | 12 | 3 | | | 24 |
| RLP | 23 | 32 | 17 | 21 | 1 | 1 | | | 1 | | | | 96 |
| RMA | 5 | 14 | 1 | | | | 1 | 4 | 15 | 7 | 6 | | 53 |
| RPA | 29 | 20 | 1 | | | | 2 | 19 | 40 | 27 | 17 | | 155 |
| RPL | 9 | 14 | 5 | 2 | | | | | | | | | 30 |
| RPM | | 13 | 38 | 83 | 119 | 140 | 135 | 159 | 133 | 114 | | | 934 |
| RPP | 43 | 89 | 72 | 42 | 3 | 2 | | | | | | | 251 |
| RPR | 34 | 36 | | | | | | | | | 7 | | 77 |
| RSP | | | | 1 | 3 | 3 | 22 | 64 | 64 | 16 | | | 173 |
| Total femenino | 1086 | 5640 | 5818 | 6409 | 6186 | 5918 | 6919 | 8438 | 7737 | 2096 | 115 | 20 | 56382 |
| Total general | 2202 | 11267 | 11527 | 12973 | 12797 | 12118 | 13358 | 15002 | 13004 | 3464 | 115 | 30 | 107857 |

Tabla 87: Egresos por modelo según edad y sexo masculino

| | Menor de 1 año | 1 - 3 Años | 4 - 5 Años | 6 - 7 Años | 8 - 9 Años | 10 - 11 Años | 12 - 13 Años | 14 - 15 Años | 16 - 17 Años | 18 y más Años | En gestación | Sin información | Total general |
|--------------------------------|----------------|------------|------------|------------|------------|--------------|--------------|--------------|--------------|---------------|--------------|-----------------|---------------|
| CLA | 12 | 40 | | | | | | | | | | | 52 |
| CPE | 12 | 31 | 29 | 10 | | | | | | | | | 82 |
| CREAD Mayores | 1 | | 2 | 22 | 46 | 65 | 196 | 256 | 272 | 23 | | | 883 |
| CREAD Lactantes y Preescolares | 38 | 90 | 33 | 11 | | 1 | | | | | | | 173 |
| DAM | 549 | 2094 | 2092 | 2285 | 2077 | 1834 | 1755 | 1548 | 991 | 26 | | 5 | 15256 |
| FAE | 6 | 127 | 97 | 108 | 104 | 106 | 127 | 98 | 71 | 41 | | | 885 |
| FAS | 3 | 24 | 29 | 12 | 26 | 21 | 15 | 15 | 12 | 5 | | | 162 |
| OPD | 301 | 1980 | 1844 | 2017 | 1979 | 1827 | 1790 | 1842 | 1356 | 239 | | 3 | 15178 |
| PAD | | 7 | 13 | 10 | 13 | 24 | 18 | 17 | 13 | 15 | | | 130 |
| PAS | | | | 3 | 1 | 3 | 23 | 55 | 65 | 29 | | | 179 |
| PEC | | | | 2 | 4 | 6 | 6 | 22 | 31 | 33 | | | 104 |
| PEE | | | | 1 | 5 | 11 | 4 | 5 | 13 | 27 | | | 66 |
| PIB | 12 | 313 | 418 | 437 | 513 | 437 | 465 | 410 | 291 | 44 | | | 3340 |
| PIE | | 11 | 24 | 30 | 54 | 100 | 230 | 592 | 832 | 313 | | | 2186 |
| PIE (PIE Coordinado) | | 1 | | | | 2 | 18 | 99 | 230 | 158 | | | 508 |

Tabla 87: Egresos por modelo según edad y sexo masculino (continuación)

| | Menor de 1 año | 1 - 3 Años | 4 - 5 Años | 6 - 7 Años | 8 - 9 Años | 10 - 11 Años | 12 - 13 Años | 14 - 15 Años | 16 - 17 Años | 18 y más Años | En gestación | Sin información | Total general |
|------------------------|----------------|--------------|--------------|--------------|--------------|--------------|--------------|--------------|--------------|---------------|--------------|-----------------|---------------|
| PPC | | 9 | 24 | 96 | 141 | 192 | 283 | 244 | 128 | 49 | | | 1166 |
| PPF | 21 | 549 | 623 | 753 | 818 | 758 | 756 | 680 | 530 | 106 | | | 5594 |
| PRJ | 26 | 71 | 74 | 120 | 111 | 108 | 105 | 96 | 71 | 34 | | | 816 |
| PRM | | 48 | 257 | 478 | 539 | 522 | 396 | 322 | 143 | 37 | | | 2742 |
| RAD | | | | | | | | 1 | | 5 | | | 6 |
| RDD | | | | 1 | 1 | 2 | 2 | 3 | 5 | 21 | | | 35 |
| RDG | 1 | | 1 | 1 | 1 | 2 | 1 | 5 | 5 | 19 | | | 36 |
| REM | | 6 | 15 | 50 | 87 | 85 | 118 | 102 | 63 | 47 | | | 573 |
| REN | | | | 1 | 3 | 3 | 5 | 4 | 7 | 2 | | | 25 |
| RLP | 16 | 27 | 13 | 17 | 2 | | | | | | | | 75 |
| RMA | 6 | 8 | | | | | | | | | | | 14 |
| RPA | 26 | 25 | 4 | 1 | | | | | | | | | 56 |
| RPL | 10 | 17 | 6 | | 1 | | | | | | | | 34 |
| RPM | 1 | 7 | 31 | 50 | 73 | 85 | 108 | 103 | 77 | 63 | | | 598 |
| RPP | 33 | 116 | 80 | 48 | 12 | | | | | | | 2 | 291 |
| RPR | 42 | 26 | | | | | | | | 1 | | | 69 |
| RSP | | | | | | 6 | 18 | 45 | 61 | 31 | | | 161 |
| Total masculino | 1116 | 5627 | 5709 | 6564 | 6611 | 6200 | 6439 | 6564 | 5267 | 1368 | | 10 | 51475 |
| Total general | 2202 | 11267 | 11527 | 12973 | 12797 | 12118 | 13358 | 15002 | 13004 | 3464 | 115 | 30 | 107857 |

Tabla 88: Egresos por modelo según permanencia

| | Hasta 5 días | 6 - 15 días | +15 días y menos 1 mes | 1 a 6 meses | 7 a 12 meses | +1 a 2 Años | +2 a 3 Años | +3 a 4 Años | +4 a 5 Años | +5 a 10 Años | Más de 10 Años | Total general |
|--------------------------------|--------------|-------------|------------------------|-------------|--------------|-------------|-------------|-------------|-------------|--------------|----------------|---------------|
| CLA | 2 | 2 | 6 | 24 | 19 | 25 | 9 | 3 | | | | 90 |
| CPE | 3 | 5 | 5 | 41 | 42 | 51 | 11 | 5 | 1 | 1 | | 165 |
| CREAD Mayores | 727 | 46 | 128 | 333 | 233 | 168 | 51 | 13 | 6 | 4 | | 1709 |
| CREAD Lactantes y Preescolares | 21 | 8 | 16 | 113 | 83 | 41 | 13 | 4 | | 1 | | 300 |
| DAM | 7074 | 12053 | 9956 | 4508 | 109 | 113 | 3 | 3 | | 4 | 4 | 33827 |
| FAE | | 7 | 16 | 204 | 292 | 712 | 406 | 111 | 58 | 26 | 17 | 1849 |
| FAS | | 1 | 1 | 40 | 51 | 124 | 66 | 46 | 10 | 40 | 7 | 386 |
| OPD | 661 | 658 | 1174 | 13430 | 8783 | 5037 | 777 | 175 | 32 | 8 | | 30735 |
| PAD | | 1 | 1 | 21 | 37 | 68 | 67 | 7 | 1 | | | 203 |
| PAS | 2 | 1 | | 24 | 56 | 99 | 7 | | | | | 189 |
| PEC | | | | 6 | 26 | 36 | 50 | 28 | 12 | 11 | | 169 |
| PEE | | | 3 | 37 | 54 | 128 | 142 | 58 | 26 | 4 | | 452 |
| PIB | 4 | 20 | 38 | 763 | 1860 | 3386 | 323 | 28 | 1 | | | 6423 |
| PIE | 2 | 6 | 15 | 408 | 910 | 1851 | 382 | 53 | 5 | 1 | 1 | 3634 |
| PIE (PIE Coordinado) | 2 | | 3 | 57 | 131 | 393 | 130 | 31 | 8 | | | 755 |

Tabla 88: Egresos por modelo según permanencia (continuación)

| | Hasta 5 días | 6 - 15 días | +15 días y menos 1 mes | 1 a 6 meses | 7 a 12 meses | +1 a 2 Años | +2 a 3 Años | +3 a 4 Años | +4 a 5 Años | +5 a 10 Años | Más de 10 Años | Total general |
|----------------------|--------------|--------------|------------------------|--------------|--------------|--------------|-------------|-------------|-------------|--------------|----------------|---------------|
| PPC | | | 2 | 95 | 382 | 801 | 576 | 147 | 97 | 145 | | 2245 |
| PPF | 17 | 19 | 38 | 1382 | 2923 | 5781 | 491 | 37 | 2 | | | 10690 |
| PRJ | 29 | 137 | 150 | 963 | 268 | 153 | 101 | 76 | 18 | 25 | | 1920 |
| PRM | 12 | 18 | 16 | 723 | 1423 | 4800 | 476 | 15 | | | | 7483 |
| RAD | | | | 2 | 1 | | | | | 3 | | 6 |
| RDD | 1 | | 1 | 4 | 6 | 11 | 9 | 11 | 7 | 19 | 31 | 100 |
| RDG | | 1 | | 1 | 5 | 6 | 5 | | 7 | 7 | 30 | 62 |
| REM | 37 | 37 | 37 | 220 | 180 | 303 | 180 | 99 | 80 | 143 | 33 | 1349 |
| REN | | | 4 | 10 | 14 | 12 | 8 | | 1 | | | 49 |
| RLP | 12 | 3 | 9 | 30 | 30 | 44 | 23 | 10 | 10 | | | 171 |
| RMA | 1 | 1 | 3 | 9 | 18 | 25 | 4 | 4 | 2 | | | 67 |
| RPA | 1 | 1 | 18 | 72 | 45 | 44 | 26 | 2 | | 2 | | 211 |
| RPL | 2 | | | 19 | 6 | 17 | 12 | 6 | 1 | 1 | | 64 |
| RPM | 18 | 25 | 37 | 186 | 190 | 317 | 259 | 144 | 87 | 203 | 66 | 1532 |
| RPP | 17 | 17 | 10 | 100 | 108 | 153 | 85 | 33 | 14 | 5 | | 542 |
| RPR | 6 | 7 | 4 | 60 | 30 | 36 | 3 | | | | | 146 |
| RSP | 13 | 16 | 15 | 91 | 63 | 80 | 34 | 12 | 6 | 4 | | 334 |
| Total general | 8664 | 13090 | 11706 | 23976 | 18378 | 24815 | 4729 | 1161 | 492 | 657 | 189 | 107857 |

Tabla 89: Egresos por modelo según escolaridad

| | 01) Pre- Escolar (kínder, jardín Infantil) | 02) 1º Básico | 03) 2º Básico | 04) 3º Básico | 05) 4º Básico | 06) 5º Básico | 07) 6º Básico | 08) 7º Básico | 09) 8º Básico | 10) 1º medio científico humanista | 11) 2º medio científico humanista | 12) 3º medio científico humanista |
|--------------------------------------|--|----------------------|----------------------|----------------------|----------------------|----------------------|----------------------|----------------------|----------------------|---|---|---|
| CLA | 50 | | | | | | | | | | | |
| CPE | 71 | 16 | 1 | | | | | | | | | |
| CREAD Mayores | 9 | 53 | 53 | 97 | 111 | 169 | 231 | 195 | 227 | 161 | 43 | 18 |
| CREAD Lactantes y Preescolares | 53 | 9 | 1 | | | | | | | | | |
| DAM | 7205 | 2773 | 2382 | 2124 | 2129 | 2200 | 2167 | 2225 | 2215 | 1679 | 933 | 509 |
| FAE | 386 | 112 | 118 | 131 | 125 | 120 | 132 | 81 | 93 | 65 | 50 | 22 |
| FAS | 85 | 31 | 31 | 27 | 18 | 16 | 24 | 24 | 14 | 10 | 5 | 7 |
| OPD | 5499 | 2279 | 2014 | 1869 | 1804 | 1854 | 1828 | 1912 | 1783 | 1530 | 993 | 567 |
| PAD | 10 | 4 | 6 | 2 | 2 | 4 | 3 | 4 | 2 | 4 | | |
| PAS | | 1 | 4 | | 1 | 8 | 18 | 16 | 34 | 21 | 12 | 7 |
| PEC | 1 | 2 | 7 | 12 | 14 | 17 | 15 | 16 | 20 | 4 | 8 | 1 |
| PEE | | 4 | 5 | 14 | 14 | 28 | 40 | 28 | 49 | 43 | 17 | 15 |
| PIB | 1191 | 495 | 515 | 470 | 443 | 467 | 473 | 454 | 405 | 304 | 194 | 96 |
| PIE | 69 | 37 | 72 | 105 | 131 | 238 | 313 | 342 | 432 | 375 | 161 | 90 |
| PIE (PIE Coordinado) | | 2 | 5 | 10 | 12 | 31 | 49 | 59 | 112 | 86 | 44 | 24 |
| PPC | 107 | 75 | 114 | 147 | 156 | 184 | 293 | 301 | 269 | 139 | 74 | 51 |
| PPF | 1825 | 846 | 807 | 790 | 727 | 766 | 751 | 779 | 665 | 478 | 275 | 186 |
| PRJ | 197 | 112 | 122 | 120 | 108 | 118 | 119 | 118 | 133 | 108 | 77 | 33 |
| PRM | 798 | 595 | 621 | 655 | 619 | 613 | 603 | 544 | 520 | 417 | 275 | 169 |
| RAD | | | | | | | | | | | | |
| RDD | 2 | | 1 | 1 | 1 | | 2 | 3 | 4 | 1 | | |
| RDG | | | | | | | | | | | | |
| REM | 63 | 85 | 88 | 107 | 104 | 118 | 124 | 134 | 80 | 70 | 36 | 19 |
| REN | | 2 | 3 | 4 | 2 | 3 | 2 | 10 | 8 | 2 | 4 | |
| RLP | 61 | 21 | 4 | 2 | 1 | | | | | 1 | | |
| RMA | 19 | | | 1 | 1 | 1 | | 3 | 3 | 1 | | |
| RPA | 48 | 1 | 2 | 1 | 1 | 6 | 7 | 2 | 12 | 6 | 1 | 1 |
| RPL | 16 | | 1 | 1 | | | | | | | | |
| RPM | 88 | 87 | 109 | 115 | 128 | 137 | 121 | 135 | 99 | 64 | 39 | 12 |
| RPP | 275 | 39 | 18 | 6 | 4 | 2 | | | | | | |
| RPR | 23 | | | | | | | | | | | |
| RSP | | 3 | 3 | 9 | 12 | 29 | 39 | 41 | 31 | 32 | 13 | 3 |
| Total general | 18151 | 7684 | 7107 | 6820 | 6668 | 7129 | 7354 | 7426 | 7210 | 5601 | 3254 | 1830 |

Tabla 89: Egresos por modelo según escolaridad (continuación)

| | 13) 4º medio científico humanista | 14) 1º medio técnico profesional | 15) 2º medio técnico profesional | 16) 3º medio técnico profesional | 17) 4º medio técnico profesional | 18) Preuniversitario | 19) Superior (instituto profesional y universidad) | 20) 1º nivel básico adultos | 21) 2º nivel básico adultos | 22) 3º nivel básico adultos |
|--------------------------------|------------------------------------|-----------------------------------|-----------------------------------|-----------------------------------|-----------------------------------|-----------------------|---|------------------------------|------------------------------|------------------------------|
| CLA | | | | | | | | | | |
| CPE | | | | | | | | | | |
| CREAD Mayores | 5 | 17 | 9 | 6 | | | | 9 | 18 | 37 |
| CREAD Lactantes y Preescolares | | | | | | | | | | |
| DAM | 203 | 206 | 150 | 118 | 49 | | 8 | 7 | 6 | 13 |
| FAE | 15 | 32 | 17 | 16 | 18 | | 9 | 1 | 1 | 4 |
| FAS | 4 | 13 | 9 | 11 | 8 | | 4 | | 1 | |
| OPD | 277 | 350 | 258 | 219 | 120 | 1 | 8 | 10 | 18 | 27 |
| PAD | | 1 | | | | | | | | |
| PAS | 11 | 8 | 8 | 4 | 1 | | 1 | | 1 | 3 |
| PEC | | 2 | 1 | 1 | | | | | | 1 |
| PEE | 5 | 12 | 6 | 11 | 5 | | 2 | | 5 | 7 |
| PIB | 31 | 98 | 49 | 55 | 41 | | 2 | 9 | 5 | 6 |
| PIE | 37 | 113 | 81 | 61 | 25 | | 5 | 31 | 48 | 99 |
| PIE (PIE Coordinado) | 15 | 17 | 10 | 24 | 8 | | 1 | 8 | 12 | 19 |
| PPC | 17 | 100 | 44 | 41 | 41 | | 1 | 1 | | 1 |
| PPF | 96 | 162 | 131 | 91 | 55 | | 9 | 11 | 9 | 17 |
| PRJ | 22 | 8 | 14 | 11 | 5 | | 9 | 2 | 1 | 1 |
| PRM | 83 | 123 | 70 | 86 | 74 | 1 | 23 | 2 | 6 | 11 |
| RAD | | | | | | | | | | |
| RDD | | | 1 | | | | | | | |
| RDG | | | | | | | | | | |
| REM | 3 | 39 | 12 | 22 | 6 | | 8 | 2 | 1 | |
| REN | | 3 | | 1 | | | 1 | | | |
| RLP | | | | | | | | | | |
| RMA | | | 1 | | | | 1 | | | 3 |
| RPA | | 2 | | 1 | 1 | | 2 | 1 | 3 | 3 |
| RPL | | | | | | | | | | |
| RPM | 16 | 59 | 32 | 32 | 19 | | 32 | 2 | 1 | 4 |
| RPP | | | | | | | | | | |
| RPR | | | | | | | | | | |
| RSP | 6 | 16 | 10 | 2 | 2 | | 1 | 3 | 1 | 6 |
| Total general | 846 | 1381 | 913 | 813 | 478 | 2 | 127 | 99 | 137 | 262 |

Tabla 89: Egresos por modelo según escolaridad (continuación)

| | 23) 1º nivel medio adultos | 24) 2º nivel medio adultos | 25) Programa especial básica (nivelación, alfabetización, exámenes libres) | 26) programa especial media (nivelación , exámenes libres) | 27) diferencia l (def mental, audición, lenguaje, sensoriales y motores) | 28) sin escolaridad pero lee y escribe | 29) analfabeto (sin escolaridad) | 30) sin escolaridad | 31) se desconoce | 32) terminó enseñanza media completa | Total general |
|--------------------------------------|--------------------------------------|--------------------------------------|--|--|---|---|--|----------------------------|----------------------|--|------------------|
| CLA | | | | | 1 | | | 39 | | | 90 |
| CPE | | | | | 21 | | | 55 | 1 | | 165 |
| CREAD Mayores | 35 | 10 | 53 | 15 | 112 | 7 | 1 | 2 | 6 | | 1709 |
| CREAD Lactantes y Preescolares | | | | | 24 | | | 212 | 1 | | 300 |
| DAM | 48 | 13 | 91 | 76 | 683 | 55 | 9 | 3037 | 511 | 3 | 33827 |
| FAE | 17 | 4 | 15 | 20 | 113 | 6 | 1 | 109 | 13 | 3 | 1849 |
| FAS | 2 | 3 | | 1 | 5 | 2 | | 24 | 5 | 2 | 386 |
| OPD | 70 | 33 | 124 | 102 | 713 | 117 | 10 | 3161 | 1151 | 34 | 30735 |
| PAD | | | 1 | 1 | 143 | | | 13 | 3 | | 203 |
| PAS | 3 | 2 | 2 | 1 | 7 | 2 | | 2 | 6 | 5 | 189 |
| PEC | 5 | | 23 | 3 | 5 | 4 | | 2 | 5 | | 169 |
| PEE | 28 | 7 | 32 | 25 | 15 | 2 | 2 | 19 | 11 | 1 | 452 |
| PIB | 27 | 18 | 23 | 22 | 149 | 19 | 1 | 305 | 50 | 6 | 6423 |
| PIE | 220 | 36 | 183 | 130 | 108 | 23 | 1 | 38 | 25 | 5 | 3634 |
| PIE (PIE Coordinado) | 59 | 28 | 44 | 28 | 9 | 14 | 3 | 9 | 8 | 5 | 755 |
| PPC | 8 | 3 | 8 | 11 | 34 | 3 | | 11 | 4 | 7 | 2245 |
| PPF | 57 | 29 | 53 | 87 | 256 | 33 | | 563 | 122 | 14 | 10690 |
| PRJ | 3 | 2 | 18 | 9 | 65 | 3 | | 149 | 227 | 6 | 1920 |
| PRM | 32 | 13 | 30 | 57 | 246 | 16 | | 70 | 76 | 35 | 7483 |
| RAD | | | | | 4 | | | 2 | | | 6 |
| RDD | | 1 | | | 79 | 1 | | 1 | 1 | 1 | 100 |
| RDG | | | | | 41 | | 3 | 17 | 1 | | 62 |
| REM | 11 | 3 | 17 | 19 | 107 | 10 | 3 | 21 | 32 | 5 | 1349 |
| REN | | | | 1 | 2 | 1 | | | | | 49 |
| RLP | | | | | 16 | | | 64 | 1 | | 171 |
| RMA | 5 | 2 | | | | | | 22 | 2 | 2 | 67 |
| RPA | 15 | 3 | 7 | 2 | 7 | | | 74 | 1 | 1 | 211 |
| RPL | | | | | 12 | | | 34 | | | 64 |
| RPM | 6 | 8 | 24 | 22 | 96 | 4 | 4 | 12 | 14 | 11 | 1532 |
| RPP | | | | | 61 | | | 131 | 6 | | 542 |
| RPR | | | | | | | | 123 | | | 146 |
| RSP | 8 | 2 | 19 | 16 | 13 | | | 5 | 8 | 1 | 334 |
| Total general | 659 | 220 | 767 | 648 | 3147 | 322 | 38 | 8326 | 2291 | 147 | 107857 |

Tabla 90: Egresos por modelo según escolaridad y sexo femenino

| | 01) Pre- Escolar (kínder, jardín Infantil) | 02) 1º Básico | 03) 2º Básico | 04) 3º Básico | 05) 4º Básico | 06) 5º Básico | 07) 6º Básico | 08) 7º Básico | 09) 8º Básico | 10) 1º medio científico humanista | 11) 2º medio científico humanista | 12) 3º medio científico humanista |
|--------------------------------------|--|----------------------|----------------------|----------------------|----------------------|----------------------|----------------------|----------------------|----------------------|---|---|---|
| CLA | 19 | | | | | | | | | | | |
| CPE | 41 | 10 | 1 | | | | | | | | | |
| CREAD Mayores | 7 | 19 | 18 | 21 | 36 | 66 | 104 | 111 | 128 | 92 | 32 | 16 |
| CREAD Lactantes y Preescolares | 21 | 2 | 1 | | | | | | | | | |
| DAM | 3714 | 1386 | 1189 | 1053 | 1086 | 1145 | 1228 | 1350 | 1407 | 1111 | 689 | 369 |
| FAE | 199 | 53 | 57 | 73 | 55 | 58 | 70 | 37 | 48 | 42 | 32 | 19 |
| FAS | 39 | 24 | 19 | 13 | 7 | 5 | 15 | 16 | 9 | 8 | 5 | 6 |
| OPD | 2669 | 1033 | 937 | 885 | 849 | 847 | 881 | 1001 | 1010 | 907 | 630 | 359 |
| PAD | 2 | 2 | 2 | | 1 | | 2 | 1 | | 2 | | |
| PAS | | | 1 | | | | | 1 | 1 | 1 | | |
| PEC | | | 3 | 2 | 1 | 7 | 6 | 7 | 9 | 2 | 4 | |
| PEE | | 3 | 2 | 7 | 10 | 22 | 33 | 24 | 45 | 38 | 14 | 15 |
| PIB | 568 | 229 | 237 | 189 | 182 | 199 | 224 | 220 | 230 | 166 | 118 | 71 |
| PIE | 29 | 17 | 29 | 33 | 31 | 70 | 101 | 120 | 181 | 190 | 85 | 49 |
| PIE (PIE Coordinado) | | 2 | 1 | 5 | 2 | 6 | 18 | 19 | 32 | 24 | 21 | 9 |
| PPC | 51 | 37 | 53 | 68 | 77 | 87 | 141 | 150 | 133 | 68 | 32 | 30 |
| PPF | 839 | 394 | 353 | 347 | 303 | 345 | 320 | 364 | 342 | 289 | 172 | 114 |
| PRJ | 103 | 55 | 59 | 58 | 61 | 62 | 78 | 71 | 84 | 74 | 58 | 25 |
| PRM | 464 | 306 | 335 | 368 | 337 | 337 | 359 | 369 | 380 | 337 | 227 | 151 |
| RDD | 2 | | | 1 | | | 2 | 2 | 3 | 1 | | |
| RDG | | | | | | | | | | | | |
| REM | 41 | 45 | 46 | 45 | 57 | 66 | 74 | 79 | 51 | 54 | 28 | 13 |
| REN | | | 1 | | 1 | 1 | | 6 | 6 | 1 | 3 | |
| RLP | 40 | 11 | 2 | 1 | 1 | | | | | 1 | | |
| RMA | 11 | | | 1 | 1 | 1 | | 3 | 3 | 1 | | |
| RPA | 23 | | 2 | 1 | 1 | 6 | 7 | 2 | 12 | 6 | 1 | 1 |
| RPL | 6 | | 1 | | | | | | | | | |
| RPM | 48 | 57 | 72 | 79 | 76 | 80 | 67 | 85 | 59 | 45 | 28 | 10 |
| RPP | 136 | 20 | 7 | | 2 | 2 | | | | | | |
| RPR | 11 | | | | | | | | | | | |
| RSP | | 2 | 3 | 2 | 4 | 17 | 26 | 24 | 20 | 16 | 9 | 2 |
| Total Femenino | 9083 | 3707 | 3431 | 3252 | 3181 | 3429 | 3756 | 4062 | 4193 | 3476 | 2188 | 1259 |
| Total general | 18151 | 7684 | 7107 | 6820 | 6668 | 7129 | 7354 | 7426 | 7210 | 5601 | 3254 | 1830 |

Tabla 90: Egresos por modelo según escolaridad y sexo femenino (continuación)

| | 13) 4º medio científico o humanista | 14) 1º medio técnico profesional | 15) 2º medio técnico profesional | 16) 3º medio técnico profesional | 17) 4º medio técnico profesional | 18) Preuniversitario | 19) Superior (Instituto profesional y universidad) | 20) 1º nivel básico o adultos | 21) 2º nivel básico o adultos | 22) 3º nivel básico o adultos |
|--------------------------------|--------------------------------------|-----------------------------------|-----------------------------------|-----------------------------------|-----------------------------------|-----------------------|---|--------------------------------|--------------------------------|--------------------------------|
| CLA | | | | | | | | | | |
| CPE | | | | | | | | | | |
| CREAD Mayores | 4 | 12 | 9 | 4 | | | | 2 | 11 | 20 |
| CREAD Lactantes y Preescolares | | | | | | | | | | |
| DAM | 158 | 123 | 101 | 83 | 35 | | 8 | 3 | 4 | 4 |
| FAE | 11 | 21 | 10 | 12 | 15 | | 7 | | 1 | |
| FAS | 3 | 5 | 5 | 8 | 7 | | 4 | | 1 | |
| OPD | 194 | 195 | 157 | 143 | 84 | 1 | 5 | 5 | 6 | 14 |
| PAD | | | | | | | | | | |
| PAS | | | 2 | | | | | | | |
| PEC | | | | 1 | | | | | | |
| PEE | 5 | 11 | 6 | 8 | 4 | | 1 | | 5 | 6 |
| PIB | 19 | 47 | 31 | 34 | 25 | | 2 | 6 | 3 | 2 |
| PIE | 23 | 48 | 35 | 32 | 16 | | 3 | 14 | 14 | 37 |
| PIE (PIE Coordinado) | 8 | 5 | 3 | 11 | 1 | | 1 | 2 | 4 | 9 |
| PPC | 9 | 42 | 26 | 20 | 15 | | 1 | 1 | | |
| PPF | 61 | 83 | 72 | 56 | 38 | | 6 | 6 | 2 | 8 |
| PRJ | 18 | 2 | 10 | 10 | 5 | | 5 | 2 | | |
| PRM | 78 | 96 | 53 | 73 | 65 | 1 | 21 | 2 | 4 | 9 |
| RDD | | | 1 | | | | | | | |
| RDG | | | | | | | | | | |
| REM | 3 | 28 | 9 | 16 | 4 | | 6 | 1 | 1 | |
| REN | | 1 | | 1 | | | 1 | | | |
| RLP | | | | | | | | | | |
| RMA | | | 1 | | | | 1 | | | 3 |
| RPA | | 2 | | 1 | 1 | | 2 | 1 | 3 | 3 |
| RPL | | | | | | | | | | |
| RPM | 12 | 33 | 25 | 23 | 12 | | 22 | 2 | | 2 |
| RPP | | | | | | | | | | |
| RPR | | | | | | | | | | |
| RSP | 1 | 8 | 8 | 2 | 2 | | | 2 | 1 | |
| Total Femenino | 607 | 762 | 564 | 538 | 329 | 2 | 96 | 49 | 60 | 117 |
| Total general | 846 | 1381 | 913 | 813 | 478 | 2 | 127 | 99 | 137 | 262 |

Tabla 90: Egresos por modelo según escolaridad y sexo femenino (continuación)

| | 23) 1º nivel medio adultos | 24) 2º nivel medio adultos | 25) Programa especial básica (nivelación, alfabetización, exámenes libres) | 26) programa especial media (nivelación , exámenes libres) | 27) diferencia l (def mental, audición, lenguaje, sensoriales y motores) | 28) sin escolarida d pero lee y escribe | 29) analfab eto (sin escola ridad) | 30) sin escolari dad | 31) se desco noce | 32) terminó enseñanza media completa | Total general |
|--------------------------------------|--------------------------------------|--------------------------------------|--|--|---|---|--|-----------------------------|--------------------------|--|------------------|
| CLA | | | | | | | | 19 | | | 38 |
| CPE | | | | | 4 | | | 27 | | | 83 |
| CREAD Mayores | 23 | 8 | 32 | 8 | 37 | 3 | 1 | 1 | 1 | | 826 |
| CREAD Lactantes y Preescolares | | | | | 7 | | | 95 | 1 | | 127 |
| DAM | 24 | 10 | 46 | 43 | 324 | 32 | 3 | 1558 | 283 | 2 | 18571 |
| FAE | 10 | 2 | 8 | 14 | 42 | 2 | | 55 | 10 | 1 | 964 |
| FAS | 2 | 2 | | 1 | 3 | 1 | | 12 | 2 | 2 | 224 |
| OPD | 36 | 25 | 60 | 57 | 272 | 60 | 4 | 1640 | 567 | 24 | 15557 |
| PAD | | | | 1 | 53 | | | 7 | | | 73 |
| PAS | 1 | | | 1 | 1 | | | | 1 | | 10 |
| PEC | | | 14 | 2 | 2 | 3 | | | 2 | | 65 |
| PEE | 24 | 7 | 31 | 24 | 11 | 2 | 1 | 15 | 11 | 1 | 386 |
| PIB | 15 | 13 | 9 | 11 | 55 | 11 | 1 | 140 | 22 | 4 | 3083 |
| PIE | 94 | 15 | 62 | 59 | 27 | 4 | | 15 | 14 | 1 | 1448 |
| PIE (PIE Coordinado) | 21 | 9 | 16 | 8 | | 3 | 1 | 2 | 2 | 2 | 247 |
| PPC | 5 | 2 | 1 | 5 | 15 | | | 3 | 2 | 5 | 1079 |
| PPF | 34 | 18 | 26 | 48 | 86 | 16 | | 284 | 62 | 8 | 5096 |
| PRJ | 3 | 2 | 12 | 4 | 22 | 2 | | 69 | 144 | 6 | 1104 |
| PRM | 26 | 12 | 20 | 48 | 119 | 13 | | 48 | 49 | 34 | 4741 |
| RDD | | 1 | | | 49 | 1 | | 1 | 1 | | 65 |
| RDG | | | | | 19 | | 1 | 6 | | | 26 |
| REM | 3 | 2 | 10 | 13 | 46 | 6 | 2 | 8 | 16 | 3 | 776 |
| REN | | | | 1 | 1 | | | | | | 24 |
| RLP | | | | | 7 | | | 33 | | | 96 |
| RMA | 5 | 2 | | | | | | 16 | 2 | 2 | 53 |
| RPA | 15 | 3 | 7 | 2 | 6 | | | 45 | 1 | 1 | 155 |
| RPL | | | | | 5 | | | 18 | | | 30 |
| RPM | 1 | 6 | 10 | 12 | 46 | 2 | | 7 | 5 | 8 | 934 |
| RPP | | | | | 21 | | | 62 | 1 | | 251 |
| RPR | | | | | | | | 66 | | | 77 |
| RSP | 1 | | 6 | 7 | 7 | | | 1 | 2 | | 173 |
| Total Femenino | 343 | 139 | 370 | 369 | 1287 | 161 | 14 | 4253 | 1201 | 104 | 56382 |
| Total general | 659 | 220 | 767 | 648 | 3147 | 322 | 38 | 8326 | 2291 | 147 | 107857 |

Tabla 91: Egresos por modelo según escolaridad y sexo masculino

| | 01) Pre- Escolar (kínder, jardín Infantil) | 02) 1º Básico | 03) 2º Básico | 04) 3º Básico | 05) 4º Básico | 06) 5º Básico | 07) 6º Básico | 08) 7º Básico | 09) 8º Básico | 10) 1º medio científico humanista | 11) 2º medio científico humanista | 12) 3º medio científico humanista |
|--------------------------------------|--|----------------------|----------------------|----------------------|----------------------|----------------------|----------------------|----------------------|----------------------|---|---|---|
| CLA | 31 | | | | | | | | | | | |
| CPE | 30 | 6 | | | | | | | | | | |
| CREAD Mayores | 2 | 34 | 35 | 76 | 75 | 103 | 127 | 84 | 99 | 69 | 11 | 2 |
| CREAD Lactantes y Preescolares | 32 | 7 | | | | | | | | | | |
| DAM | 3491 | 1387 | 1193 | 1071 | 1043 | 1055 | 939 | 875 | 808 | 568 | 244 | 140 |
| FAE | 187 | 59 | 61 | 58 | 70 | 62 | 62 | 44 | 45 | 23 | 18 | 3 |
| FAS | 46 | 7 | 12 | 14 | 11 | 11 | 9 | 8 | 5 | 2 | | 1 |
| OPD | 2830 | 1246 | 1077 | 984 | 955 | 1007 | 947 | 911 | 773 | 623 | 363 | 208 |
| PAD | 8 | 2 | 4 | 2 | 1 | 4 | 1 | 3 | 2 | 2 | | |
| PAS | | 1 | 3 | | 1 | 8 | 18 | 15 | 33 | 20 | 12 | 7 |
| PEC | 1 | 2 | 4 | 10 | 13 | 10 | 9 | 9 | 11 | 2 | 4 | 1 |
| PEE | | 1 | 3 | 7 | 4 | 6 | 7 | 4 | 4 | 5 | 3 | |
| PIB | 623 | 266 | 278 | 281 | 261 | 268 | 249 | 234 | 175 | 138 | 76 | 25 |
| PIE | 40 | 20 | 43 | 72 | 100 | 168 | 212 | 222 | 251 | 185 | 76 | 41 |
| PIE (PIE Coordinado) | | | 4 | 5 | 10 | 25 | 31 | 40 | 80 | 62 | 23 | 15 |
| PPC | 56 | 38 | 61 | 79 | 79 | 97 | 152 | 151 | 136 | 71 | 42 | 21 |
| PPF | 986 | 452 | 454 | 443 | 424 | 421 | 431 | 415 | 323 | 189 | 103 | 72 |
| PRJ | 94 | 57 | 63 | 62 | 47 | 56 | 41 | 47 | 49 | 34 | 19 | 8 |
| PRM | 334 | 289 | 286 | 287 | 282 | 276 | 244 | 175 | 140 | 80 | 48 | 18 |
| RAD | | | | | | | | | | | | |
| RDD | | | 1 | | 1 | | | 1 | 1 | | | |
| RDG | | | | | | | | | | | | |
| REM | 22 | 40 | 42 | 62 | 47 | 52 | 50 | 55 | 29 | 16 | 8 | 6 |
| REN | | 2 | 2 | 4 | 1 | 2 | 2 | 4 | 2 | 1 | 1 | |
| RLP | 21 | 10 | 2 | 1 | | | | | | | | |
| RMA | 8 | | | | | | | | | | | |
| RPA | 25 | 1 | | | | | | | | | | |
| RPL | 10 | | | 1 | | | | | | | | |
| RPM | 40 | 30 | 37 | 36 | 52 | 57 | 54 | 50 | 40 | 19 | 11 | 2 |
| RPP | 139 | 19 | 11 | 6 | 2 | | | | | | | |
| RPR | 12 | | | | | | | | | | | |
| RSP | | 1 | | 7 | 8 | 12 | 13 | 17 | 11 | 16 | 4 | 1 |
| Total Masculino | 9068 | 3977 | 3676 | 3568 | 3487 | 3700 | 3598 | 3364 | 3017 | 2125 | 1066 | 571 |
| Total general | 18151 | 7684 | 7107 | 6820 | 6668 | 7129 | 7354 | 7426 | 7210 | 5601 | 3254 | 1830 |

Tabla 91: Egresos por modelo según escolaridad y sexo masculino (continuación)

| | 13) 4º medio científico humanista | 14) 1º medio técnico profesional | 15) 2º medio técnico profesional | 16) 3º medio técnico profesional | 17) 4º medio técnico profesional | 18) Preuniversitario | 19) Superior (instituto profesional y universidad) | 20) 1º nivel básico adultos | 21) 2º nivel básico adultos | 22) 3º nivel básico adultos |
|--------------------------------|------------------------------------|-----------------------------------|-----------------------------------|-----------------------------------|-----------------------------------|-----------------------|---|------------------------------|------------------------------|------------------------------|
| CLA | | | | | | | | | | |
| CPE | | | | | | | | | | |
| CREAD Mayores | 1 | 5 | | 2 | | | | 7 | 7 | 17 |
| CREAD Lactantes y Preescolares | | | | | | | | | | |
| DAM | 45 | 83 | 49 | 35 | 14 | | | 4 | 2 | 9 |
| FAE | 4 | 11 | 7 | 4 | 3 | | 2 | 1 | | 4 |
| FAS | 1 | 8 | 4 | 3 | 1 | | | | | |
| OPD | 83 | 155 | 101 | 76 | 36 | | 3 | 5 | 12 | 13 |
| PAD | | 1 | | | | | | | | |
| PAS | 11 | 8 | 6 | 4 | 1 | | 1 | | 1 | 3 |
| PEC | | 2 | 1 | | | | | | | 1 |
| PEE | | 1 | | 3 | 1 | | 1 | | | 1 |
| PIB | 12 | 51 | 18 | 21 | 16 | | | 3 | 2 | 4 |
| PIE | 14 | 65 | 46 | 29 | 9 | | 2 | 17 | 34 | 62 |
| PIE (PIE Coordinado) | 7 | 12 | 7 | 13 | 7 | | | 6 | 8 | 10 |
| PPC | 8 | 58 | 18 | 21 | 26 | | | | | 1 |
| PPF | 35 | 79 | 59 | 35 | 17 | | 3 | 5 | 7 | 9 |
| PRJ | 4 | 6 | 4 | 1 | | | 4 | | 1 | 1 |
| PRM | 5 | 27 | 17 | 13 | 9 | | 2 | | 2 | 2 |
| RAD | | | | | | | | | | |
| RDD | | | | | | | | | | |
| RDG | | | | | | | | | | |
| REM | | 11 | 3 | 6 | 2 | | 2 | 1 | | |
| REN | | 2 | | | | | | | | |
| RLP | | | | | | | | | | |
| RMA | | | | | | | | | | |
| RPA | | | | | | | | | | |
| RPL | | | | | | | | | | |
| RPM | 4 | 26 | 7 | 9 | 7 | | 10 | | 1 | 2 |
| RPP | | | | | | | | | | |
| RPR | | | | | | | | | | |
| RSP | 5 | 8 | 2 | | | | 1 | 1 | | 6 |
| Total Masculino | 239 | 619 | 349 | 275 | 149 | | 31 | 50 | 77 | 145 |
| Total general | 846 | 1381 | 913 | 813 | 478 | 2 | 127 | 99 | 137 | 262 |

Tabla 91: Egresos por modelo según escolaridad y sexo masculino (continuación)

| | 23) 1º nivel medio adultos | 24) 2º nivel medio adultos | 25) Programa especial básica (nivelación, alfabetización, exámenes libres) | 26) programa especial media (nivelación, exámenes libres) | 27) diferencial (def mental, audición, lenguaje, sensoriales y motores) | 28) sin escolaridad pero lee y escribe | 29) analfabeto (sin escolaridad) | 30) sin escolaridad | 31) se desconoce | 32) terminó enseñanza media completa | Total general |
|--------------------------------|-----------------------------|-----------------------------|---|--|--|---|-----------------------------------|----------------------|-------------------|---------------------------------------|---------------|
| CLA | | | | | 1 | | | 20 | | | 52 |
| CPE | | | | | 17 | | | 28 | 1 | | 82 |
| CREAD Mayores | 12 | 2 | 21 | 7 | 75 | 4 | | 1 | 5 | | 883 |
| CREAD Lactantes y Preescolares | | | | | 17 | | | 117 | | | 173 |
| DAM | 24 | 3 | 45 | 33 | 359 | 23 | 6 | 1479 | 228 | 1 | 15256 |
| FAE | 7 | 2 | 7 | 6 | 71 | 4 | 1 | 54 | 3 | 2 | 885 |
| FAS | | 1 | | | 2 | 1 | | 12 | 3 | | 162 |
| OPD | 34 | 8 | 64 | 45 | 441 | 57 | 6 | 1521 | 584 | 10 | 15178 |
| PAD | | | 1 | | 90 | | | 6 | 3 | | 130 |
| PAS | 2 | 2 | 2 | | 6 | 2 | | 2 | 5 | 5 | 179 |
| PEC | 5 | | 9 | 1 | 3 | 1 | | 2 | 3 | | 104 |
| PEE | 4 | | 1 | 1 | 4 | | 1 | 4 | | | 66 |
| PIB | 12 | 5 | 14 | 11 | 94 | 8 | | 165 | 28 | 2 | 3340 |
| PIE | 126 | 21 | 121 | 71 | 81 | 19 | 1 | 23 | 11 | 4 | 2186 |
| PIE (PIE Coordinado) | 38 | 19 | 28 | 20 | 9 | 11 | 2 | 7 | 6 | 3 | 508 |
| PPC | 3 | 1 | 7 | 6 | 19 | 3 | | 8 | 2 | 2 | 1166 |
| PPF | 23 | 11 | 27 | 39 | 170 | 17 | | 279 | 60 | 6 | 5594 |
| PRJ | | | 6 | 5 | 43 | 1 | | 80 | 83 | | 816 |
| PRM | 6 | 1 | 10 | 9 | 127 | 3 | | 22 | 27 | 1 | 2742 |
| RAD | | | | | 4 | | | 2 | | | 6 |
| RDD | | | | | 30 | | | | | 1 | 35 |
| RDG | | | | | 22 | | 2 | 11 | 1 | | 36 |
| REM | 8 | 1 | 7 | 6 | 61 | 4 | 1 | 13 | 16 | 2 | 573 |
| REN | | | | | 1 | 1 | | | | | 25 |
| RLP | | | | | 9 | | | 31 | 1 | | 75 |
| RMA | | | | | | | | 6 | | | 14 |
| RPA | | | | | 1 | | | 29 | | | 56 |
| RPL | | | | | 7 | | | 16 | | | 34 |
| RPM | 5 | 2 | 14 | 10 | 50 | 2 | 4 | 5 | 9 | 3 | 598 |
| RPP | | | | | 40 | | | 69 | 5 | | 291 |
| RPR | | | | | | | | 57 | | | 69 |
| RSP | 7 | 2 | 13 | 9 | 6 | | | 4 | 6 | 1 | 161 |
| Total Masculino | 316 | 81 | 397 | 279 | 1860 | 161 | 24 | 4073 | 1090 | 43 | 51475 |
| Total general | 659 | 220 | 767 | 648 | 3147 | 322 | 38 | 8326 | 2291 | 147 | 107857 |

Tabla 92: Egresos por cumplimiento de los objetivos de intervención

| | Femenino | | Masculino | | Total general | |
|--|--------------|-------------|--------------|-------------|---------------|-------------|
| | | | | | | |
| Logrado (alrededor del 100% de logros) | 26632 | 47,2% | 24548 | 47,7% | 51180 | 47,5% |
| Parcialmente logrado (más de un 50% de logros) | 5014 | 8,9% | 5364 | 10,4% | 10378 | 9,6% |
| Otros* | 24736 | 43,9% | 21563 | 41,9% | 46299 | 42,9% |
| Total general | 56382 | 100% | 51475 | 100% | 107857 | 100% |

*Otros considera menos 50% de logro, no adscrito a programa, no registra información, etc.

Tabla 93: Egresos con familia biológica por sexo

| Con quien egresa | Femenino | | Masculino | | Total general | |
|--|--------------|---------------|--------------|---------------|---------------|---------------|
| | | | | | | |
| A vida independiente | 182 | 0,3% | 121 | 0,2% | 303 | 0,3% |
| Centro o servicio fuera de la red Sename, incluye organismos de la comunidad | 533 | 0,9% | 595 | 1,2% | 1128 | 1,0% |
| Con familia biológica | 45862 | 81,3% | 42071 | 81,7% | 87933 | 81,5% |
| Con su pareja | 258 | 0,5% | 34 | 0,1% | 292 | 0,3% |
| Familia adoptiva (caso adopción) | 304 | 0,5% | 257 | 0,5% | 561 | 0,5% |
| Familia sustituta | 1055 | 1,9% | 766 | 1,5% | 1821 | 1,7% |
| No corresponde (LRPA y fallecimiento) | 264 | 0,5% | 218 | 0,4% | 482 | 0,4% |
| Otros | 845 | 1,5% | 710 | 1,4% | 1555 | 1,4% |
| Proyecto red Sename | 6165 | 10,9% | 5793 | 11,3% | 11958 | 11,1% |
| Se desconoce | 372 | 0,7% | 320 | 0,6% | 692 | 0,6% |
| Sin información | 343 | 0,6% | 321 | 0,6% | 664 | 0,6% |
| Solo | 120 | 0,2% | 183 | 0,4% | 303 | 0,3% |
| Traspaso interno | 79 | 0,1% | 86 | 0,2% | 165 | 0,2% |
| Total general | 56382 | 100,0% | 51475 | 100,0% | 107857 | 100,0% |

Tabla 94: Egresos según causal y sexo

| Causal de egreso | Femenino | | Masculino | | Total general | |
|--|----------|------------|-----------|------------|---------------|------------|
| | Cantidad | Porcentaje | Cantidad | Porcentaje | Cantidad | Porcentaje |
| Abandona proyecto residencial (fuga) | 268 | 0,5% | 367 | 0,7% | 635 | 0,6% |
| Cese de privación de libertad de la madre | 18 | 0,0% | 16 | 0,0% | 34 | 0,0% |
| Concluye etapa de calificación diagnóstica y se aplica medida | 5470 | 9,7% | 4806 | 9,3% | 10276 | 9,5% |
| Concluye etapa de capacitación (sólo proyectos) | 0 | 0,0% | 4 | 0,0% | 4 | 0,0% |
| Cumplimiento de la edad máxima o mayoría de edad | 517 | 0,9% | 369 | 0,7% | 886 | 0,8% |
| Cumplimiento de los objetivos del plan comunitario (sólo PPC) | 441 | 0,8% | 466 | 0,9% | 907 | 0,8% |
| Deja de asistir al proyecto ambulatorio | 1384 | 2,5% | 1397 | 2,7% | 2781 | 2,6% |
| Deja de asistir por haber sido detenido por la policía | 2 | 0,0% | 20 | 0,0% | 22 | 0,0% |
| Deja de ser financiado por Sename, permanece en el proyecto financiado sólo por la institución | 8 | 0,0% | 4 | 0,0% | 12 | 0,0% |
| Derivación por cointervención | 276 | 0,5% | 274 | 0,5% | 550 | 0,5% |
| Fallecimiento | 1 | 0,0% | 1 | 0,0% | 2 | 0,0% |
| Fallecimiento del niñ@ o adolescente | 34 | 0,1% | 49 | 0,1% | 83 | 0,1% |
| Familia cambia de domicilio | 916 | 1,6% | 898 | 1,7% | 1814 | 1,7% |
| Familia o adulto responsable asume su rol protector | 923 | 1,6% | 896 | 1,7% | 1819 | 1,7% |
| Ingresa a otra medida o sanción y no puede cumplir ambas simultáneamente | 0 | 0,0% | 7 | 0,0% | 7 | 0,0% |
| Libertad por término de condena (sólo Gendarmería) | 4 | 0,0% | 9 | 0,0% | 13 | 0,0% |
| Llamado al Servicio Militar | 2 | 0,0% | 10 | 0,0% | 12 | 0,0% |
| Metodología del proyecto no acorde a las características del niñ@ o adolescente | 121 | 0,2% | 133 | 0,3% | 254 | 0,2% |
| Niñ@ o adolescente en proceso de adopción | 105 | 0,2% | 103 | 0,2% | 208 | 0,2% |
| No regresa de su permiso de salida | 3 | 0,0% | 2 | 0,0% | 5 | 0,0% |
| Otras | 523 | 0,9% | 529 | 1,0% | 1052 | 1,0% |
| Por abandono o desistimiento del programa | 4 | 0,0% | 3 | 0,0% | 7 | 0,0% |
| Por contraer matrimonio o construir pareja | 3 | 0,0% | 1 | 0,0% | 4 | 0,0% |

Tabla 94: Egresos según causal y sexo (continuación)

| Causal de egreso | Femenino | | Masculino | | Total general | |
|--|--------------|---------------|--------------|---------------|---------------|---------------|
| | | | | | | |
| Por cumplimiento de los objetivos del PII | 19160 | 34,0% | 18254 | 35,5% | 37414 | 34,7% |
| Por decisión del Tribunal | 6 | 0,0% | 3 | 0,0% | 9 | 0,0% |
| Por medida de protección asignada por el Tribunal (sin discernimiento) | 426 | 0,8% | 386 | 0,7% | 812 | 0,8% |
| Por medida de rehabilitación asignada por el Tribunal (sin discernimiento) | 7 | 0,0% | 15 | 0,0% | 22 | 0,0% |
| Por nacimiento del niñ@ (sólo para niñ@ en gestación) | 142 | 0,3% | 27 | 0,1% | 169 | 0,2% |
| Por no corresponder al sujeto de atención del sistema | 164 | 0,3% | 180 | 0,3% | 344 | 0,3% |
| Por peritaje concluido | 12999 | 23,1% | 10460 | 20,3% | 23459 | 21,8% |
| Por término de la intervención | 20 | 0,0% | 17 | 0,0% | 37 | 0,0% |
| Por traslado de Tribunal dentro o fuera de la región | 126 | 0,2% | 113 | 0,2% | 239 | 0,2% |
| Preparado para la vida independiente | 97 | 0,2% | 48 | 0,1% | 145 | 0,1% |
| Retirado por la familia o adulto responsable sin lograr los objetivos del plan de intervención | 132 | 0,2% | 165 | 0,3% | 297 | 0,3% |
| Se deriva a otro proyecto | 4102 | 7,3% | 3961 | 7,7% | 8063 | 7,5% |
| Sin información | 31 | 0,1% | 29 | 0,1% | 60 | 0,1% |
| Sin trabajo de cointervención | 25 | 0,0% | 35 | 0,1% | 60 | 0,1% |
| Sobreseimiento definitivo | 0 | 0,0% | 4 | 0,0% | 4 | 0,0% |
| Superación de la situación de amenaza o vulneración de sus derechos | 1496 | 2,7% | 1429 | 2,8% | 2925 | 2,7% |
| Término del proyecto | 477 | 0,8% | 522 | 1,0% | 999 | 0,9% |
| Traslado a cumplir condena | 0 | 0,0% | 7 | 0,0% | 7 | 0,0% |
| Tribunal aplica medida alternativa a la privación de libertad | 6 | 0,0% | 11 | 0,0% | 17 | 0,0% |
| Tribunal decreta cumplimiento de la sanción o salida alternativa | 0 | 0,0% | 3 | 0,0% | 3 | 0,0% |
| Tribunal decreta egreso | 5910 | 10,5% | 5416 | 10,5% | 11326 | 10,5% |
| Tribunal decreta libertad provisional | 3 | 0,0% | 1 | 0,0% | 4 | 0,0% |
| Tribunal decreta o autoriza diagnóstico ambulatorio | 29 | 0,1% | 24 | 0,0% | 53 | 0,0% |
| Tribunal decreta traslado para continuar sanción o medida en otro centro o programa | 1 | 0,0% | 1 | 0,0% | 2 | 0,0% |
| Total general | 56382 | 100,0% | 51475 | 100,0% | 107857 | 100,0% |

ÁREA DE JUSTICIA JUVENIL

PRESENTACIÓN JUSTICIA JUVENIL

El área de Justicia Juvenil se rige por la Ley de Responsabilidad Penal Adolescente. Administra programas y centros en modalidades residencial y ambulatoria. Las sanciones de régimen cerrado son gestionadas directamente por Sename y los programas del medio libre son ejecutados por organismos privados.

A casi ocho años de su entrada en vigencia (junio 2007), esta legalidad creó un sistema de justicia juvenil especializado, pensado en la reinserción de adolescentes y jóvenes. En su artículo 29, establece como regla general que todos los intervinientes en las causas adolescentes no sólo deben estar capacitados en las competencias propias de esta ley, sino también en otras materias que dan cuenta que el sistema es operado por verdaderos especialistas.

La Ley de Responsabilidad Penal Adolescente (LRPA) comenzó, por un lado, con ajustar la normativa penal nacional en la materia a las garantías jurídicas establecidas en la constitución, y por otro, con armonizar el tratamiento de los infractores juveniles a los estándares establecidos por la Convención sobre los Derechos del Niño (CDN).

Con la nueva ley, el sistema se centra en los jóvenes entre 14 y 18 años, recogiendo las recomendaciones de la CDN en relación a relevar las características propias de la adolescencia en el abordaje penal. De ahí que todas las sanciones y medidas se orientan a la reinserción social, objetivo que está expresamente descrito por la ley, como principio general y en la forma de ejecutar dichas sanciones.

“Se cambia el enfoque de la justicia juvenil desde un sistema coercitivo/punitivo, a uno orientado a la reinserción, responsabilización y rehabilitación social”

Básicamente, con sanciones y normas definidas, se cambia el enfoque de la justicia juvenil desde un sistema coercitivo/punitivo, a uno orientado a la reinserción, responsabilización y rehabilitación social de aquellos que aún no cumplen los 18 años y han quebrantado la ley penal. La comprensión acabada por parte de todos los actores de las particularidades de los adolescentes infractores, del contenido de las sanciones, de los programas disponibles, de los fenómenos sociales asociados y de la adolescencia como fase del desarrollo humano, es absolutamente decisiva; la aplicación de sanciones y medidas idóneas dependen inequívocamente de esta comprensión, para así promover el reconocimiento de derechos e integración a la sociedad de los jóvenes infractores.

El presente Anuario Estadístico entrega cifras al 31 de Diciembre del 2014 relativa a los ingresos, vigentes y egresados para cada modalidad del sistema de administración de justicia juvenil, según edad, región, sexo, programas de salidas alternativas, medidas cautelares, libertad asistida, servicios en beneficio a la comunidad, entre otros.



Glosario de centros y programas del Departamento de Justicia Juvenil

SIGLAS

a) ADMINISTRACIONES DIRECTAS

- CIP** - Centro de internación provisoria
- CRC** - Centro de internación de régimen cerrado
- CSC** - Centro de internación de régimen semicerrado

b) PROGRAMAS

- PSA** - Programa de salidas alternativas
- MCA** - Programa de medidas cautelares ambulatorias
- SBC** - Programas de servicios en beneficio de la comunidad y de reparación del daño causado
- PLA** - Programa de libertad asistida
- PLE** - Programa de libertad asistida especial
- ASR** - Programa de reinserción educativa para adolescentes privados de libertad

c) AA.DD. Administraciones Directas de Sename.

d) OCAS Organismos Colaboradores.

1. Adolescentes Ingresados al área de Justicia Juvenil

Tabla 95: Ingresos totales por edad, sexo y región

| | Femenino | | | Total Femenino | Masculino | | | Total Masculino | Total general |
|------------------------------|--------------|--------------|---------------|----------------|--------------|--------------|---------------|-----------------|---------------|
| | 14 - 15 Años | 16 - 17 Años | 18 y más Años | | 14 - 15 Años | 16 - 17 Años | 18 y más Años | | |
| XV Arica y Parinacota | 10 | 13 | 9 | 32 | 37 | 170 | 87 | 294 | 326 |
| I Tarapacá | 36 | 63 | 20 | 119 | 152 | 389 | 201 | 742 | 861 |
| II Antofagasta | 42 | 67 | 72 | 181 | 213 | 653 | 381 | 1247 | 1428 |
| III Atacama | 3 | 26 | 25 | 54 | 50 | 163 | 202 | 415 | 469 |
| IV Coquimbo | 23 | 55 | 23 | 101 | 119 | 401 | 286 | 806 | 907 |
| V Valparaíso | 50 | 132 | 76 | 258 | 271 | 989 | 754 | 2014 | 2272 |
| VI Libertador Bdo. O'Higgins | 27 | 30 | 12 | 69 | 97 | 341 | 209 | 647 | 716 |
| VII Maule | 34 | 54 | 27 | 115 | 123 | 478 | 303 | 904 | 1019 |
| VIII Biobío | 10 | 48 | 46 | 104 | 191 | 745 | 565 | 1501 | 1605 |
| IX La Araucanía | 24 | 44 | 36 | 104 | 131 | 411 | 363 | 905 | 1009 |
| XIV Los Ríos | 6 | 29 | 9 | 44 | 64 | 154 | 153 | 371 | 415 |
| X Los Lagos | 14 | 46 | 12 | 72 | 105 | 322 | 238 | 665 | 737 |
| XI Aysén | 3 | 7 | 11 | 21 | 22 | 62 | 48 | 132 | 153 |
| XII Magallanes | 2 | 3 | 11 | 16 | 16 | 51 | 38 | 105 | 121 |
| XIII Metropolitana | 170 | 432 | 237 | 839 | 958 | 3456 | 2376 | 6790 | 7629 |
| Total nacional | 454 | 1049 | 626 | 2129 | 2549 | 8785 | 6204 | 17538 | 19667 |

Tabla 96: Ingresos de jóvenes y adolescentes a Programas de Salidas Alternativas por sexo y región

| | PSA | | Total PSA |
|------------------------------|------------|-------------|-------------|
| | Femenino | Masculino | |
| XV Arica y Parinacota | 10 | 49 | 59 |
| I Tarapacá | 21 | 51 | 72 |
| II Antofagasta | 14 | 46 | 60 |
| III Atacama | 5 | 31 | 36 |
| IV Coquimbo | 13 | 98 | 111 |
| V Valparaíso | 47 | 222 | 269 |
| VI Libertador Bdo. O'Higgins | 17 | 66 | 83 |
| VII Maule | 31 | 146 | 177 |
| VIII Biobío | 3 | 71 | 74 |
| IX La Araucanía | 16 | 84 | 100 |
| XIV Los Ríos | 8 | 51 | 59 |
| X Los Lagos | 12 | 112 | 124 |
| XI Aysén | 5 | 38 | 43 |
| XII Magallanes | 6 | 37 | 43 |
| XIII Metropolitana | 44 | 214 | 258 |
| Total nacional | 252 | 1316 | 1568 |

Tabla 97: Ingreso de jóvenes y adolescentes a Programas de Salidas Alternativas según delito

| Causal de ingreso | PSA |
|---|-----|
| Abandono de armas | 0 |
| Abigeato | 4 |
| Abuso sexual calificado | 3 |
| Abuso sexual de 14 a menor de 18 años | 3 |
| Abuso sexual de mayor 14 años (con circunstancias de violación) | 1 |
| Abuso sexual de menor de 14 años (con contacto corporal) | 36 |
| Abuso sexual de un adolescente a un niñ@ de menor edad y nivel de desarrollo (PAS) | 2 |
| Abuso sexual impropio de menor de 14 años | 27 |
| Abuso sexual impropio mayor 14 años y menor de 18 años (sin contacto corporal) | 5 |
| Accidente con resultado de muerte o lesiones graves | 0 |
| Adquisición y almacenamiento de material pornográfico infantil | 0 |
| Adquisición y venta indebida de cartuchos y municiones | 0 |
| Amenaza con arma (falta) | 6 |
| Amenazar, simple o condicionalmente u ofender a personal de investigaciones | 0 |
| Amenazas a Carabineros (Art. 417 Código de Justicia Militar) | 2 |
| Amenazas condicionales contra personas y propiedades | 7 |
| Amenazas simples contra personas y propiedades | 53 |
| Apoderamiento o atentado al transporte público | 0 |
| Apropiación indebida | 1 |
| Arrojamiento de piedras u otros objetos (Art. 496 nº 26 Código Penal) | 1 |
| Atentado a vehículo motorizado en circulación con objeto contundente u otro semejante | 3 |
| Atentado explosivo o incendiario | 0 |
| Atentados y amenazas contra la autoridad | 7 |
| Caza y comercialización de especies prohibidas | 0 |
| Conducción bajo la influencia del alcohol (Art. 196 c inc. 1 Ley de Tránsito Nº18.290) | 0 |
| Conducción bajo la influencia del alcohol causando lesiones graves (Art. 196 cinc. 3 Ley 18.290) | 0 |
| Conducción bajo la influencia del alcohol causando lesiones graves gravísimas o muerte | 0 |
| Conducción bajo la influencia del alcohol causando lesiones menos graves (Art. 196 c inc. 2 ley 18.290) | 0 |
| Conducción estado de ebriedad (Art. 196 Ley 19.290) | 9 |
| Conducción estado de ebriedad con resultado de daños | 2 |
| Conducción estado de ebriedad con resultado de lesiones | 1 |
| Conducción estado de ebriedad con resultado de muerte | 0 |
| Conducción sin la licencia debida (Art. 196 Ley de Tránsito Nº 18.290) | 5 |

Tabla 97: Ingreso de jóvenes y adolescentes a Programas de Salidas Alternativas según delito (continuación)

| Causal de ingreso | PSA |
|--|-----|
| Consumo/porte de drogas en lugares calificados (Art. 51) | 3 |
| Consumo/porte en lugares públicos o privados con previo concierto (Art. 50) | 17 |
| Cuasidelito de homicidio | 0 |
| Cuasidelito de lesiones | 0 |
| Cultivo, cosecha especies vegetales productoras estupefacientes | 7 |
| Daño falta (Art. 495 nº 21 Código Penal) | 9 |
| Daños calificados | 0 |
| Daños simples | 46 |
| Demás delitos contra Ley de Propiedad Intelectual | 3 |
| Desacato Art. 240 Código de Procedimiento Civil | 0 |
| Desórdenes en espectáculos públicos (Art. 494 nº 1 Código Penal) | 1 |
| Desórdenes públicos | 5 |
| Estafas y otras defraudaciones | 1 |
| Fabricar, armar, transportar, importar sin autorización armas sujetas a control Art. 10 Ley Nº17.798 | 0 |
| Falsa alarma a bomberos u otros (Art. 268 bis) | 3 |
| Falsificación de billetes | 0 |
| Falsificación de moneda y otros | 1 |
| Falsificación de o uso malicioso de documentos privados | 1 |
| Falsificación o uso malicioso de documento público | 2 |
| Falta de respeto a la autoridad pública (Art. 495 nº 4 Código Penal) | 0 |
| Homicidio | 1 |
| Homicidio calificado | 0 |
| Hurto agravado | 0 |
| Hurto de hallazgo | 2 |
| Hurto falta (Art. 494 bis Código Penal) | 20 |
| Hurto simple de 4 a 40 UTM | 35 |
| Hurto simple de media a menos de 4 UTM | 128 |
| Hurto simple sobre 40 UTM | 7 |
| Incendio con peligro para las personas | 7 |
| Incendio con resultado de muerte y/o lesiones | 0 |
| Incendio de bosques (Art. 476) | 0 |
| Incendio solo con daños o sin peligro de propagación. | 1 |
| Infanticidio | 0 |

Tabla 97: Ingreso de jóvenes y adolescentes a Programas de Salidas Alternativas según delito (continuación)

| Causal de ingreso | PSA |
|--|-----|
| Infracción Art. 454 presunción robo o hurto de una cosa | 0 |
| Lesiones graves | 25 |
| Lesiones graves o gravísimas | 2 |
| Lesiones leves | 36 |
| Lesiones menos graves | 87 |
| Maltrato de obra a Carabineros (Art. 416 y 416 bis Código de Justicia Militar) | 8 |
| Maltrato de obra a gendarme en el desempeño de sus funciones | 0 |
| Maltrato de obra a personal de investigaciones con o sin lesiones | 1 |
| Maltrato habitual (violencia intrafamiliar) Art. 14 Ley 20.066 | 3 |
| Matar a carabinero en ejercicio de sus funciones | 0 |
| No especifica delito | 6 |
| Ocultación de identidad (Art. 496 nº 5 Código Penal) | 1 |
| Ofensas al pudor Art. 495 nº 5 Código Penal | 0 |
| Oponerse a acción de la autoridad pública o sus agentes | 1 |
| Otras faltas Código Penal | 2 |
| Otros (libro II, título IX) otros delitos contra la propiedad | 2 |
| Otros delitos contemplados en la Ley N°17.798 | 1 |
| Otros delitos contra la Ley de Tránsito | 2 |
| Otros delitos de la Ley N° 20.000 | 7 |
| Otros delitos Ley de Cuentas Corrientes Bancarias y Cheques | 0 |
| Otros estragos | 0 |
| Parricidio | 0 |
| Portar elementos destinados a cometer delito de robo | 9 |
| Porte de arma cortante o punzante (Art. 288 bis) | 50 |
| Porte de armas prohibidas Art. 13 | 8 |
| Porte ilegal de arma de fuego, municiones y otros | 41 |
| Producción material pornográfico utilizando menores de 18 años | 0 |
| Quebrantamiento | 0 |
| Receptación | 153 |
| Riña pública (Art. 496 nº 10 Código Penal) | 0 |
| Robo con homicidio | 0 |
| Robo con intimidación | 26 |

Tabla 97: Ingreso de jóvenes y adolescentes a Programas de Salidas Alternativas según delito (continuación)

| Causal de ingreso | PSA |
|--|-------------|
| Robo con retención de víctimas con lesiones graves | 0 |
| Robo con violación | 0 |
| Robo con violencia | 28 |
| Robo de vehículo motorizado | 14 |
| Robo en bienes nacionales de uso público | 89 |
| Robo en lugar habitado o destinado a la habitación | 65 |
| Robo en lugar no habitado | 145 |
| Robo por sorpresa | 110 |
| Secuestro | 0 |
| Secuestro con homicidio, violación o lesiones Art.141 inciso final | 1 |
| Soborno Art. 250 | 0 |
| Sustracción de menores | 0 |
| Tenencia de armas prohibidas Art. 14 | 4 |
| Tenencia ilegal de armas de fuego, municiones y otros | 9 |
| Trafico de pequeñas cantidades (Art. 4) | 85 |
| Tráfico ilícito de drogas | 5 |
| Ultraje publico a las buenas costumbres | 1 |
| Uso fraudulento de tarjetas de crédito y débito (Ley N° 20.009 sobre uso tarjetas crédito) | 0 |
| Usurpación de nombre | 0 |
| Venta ilícita de obras protegidas | 1 |
| Violación con homicidio | 0 |
| Violación de mayor de 14 años | 6 |
| Violación de menor de 14 años | 35 |
| Violación de morada | 21 |
| Total general | 1568 |

Tabla 98: Ingreso de jóvenes y adolescentes a medidas cautelares por sexo y región

| | CIP | | Total CIP | MCA | | Total MCA |
|------------------------------|------------|-------------|-------------|------------|-------------|-------------|
| | Femenino | Masculino | | Femenino | Masculino | |
| XV Arica y Parinacota | 3 | 29 | 32 | 10 | 86 | 96 |
| I Tarapacá | 19 | 144 | 163 | 20 | 95 | 115 |
| II Antofagasta | 30 | 247 | 277 | 12 | 173 | 185 |
| III Atacama | 12 | 59 | 71 | 5 | 53 | 58 |
| IV Coquimbo | 33 | 145 | 178 | 24 | 193 | 217 |
| V Valparaíso | 94 | 466 | 560 | 29 | 291 | 320 |
| VI Libertador Bdo. O'Higgins | 29 | 147 | 176 | 9 | 135 | 144 |
| VII Maule | 23 | 178 | 201 | 24 | 111 | 135 |
| VIII Biobío | 9 | 150 | 159 | 32 | 428 | 460 |
| IX La Araucanía | 10 | 127 | 137 | 21 | 159 | 180 |
| XIV Los Ríos | 3 | 48 | 51 | 9 | 73 | 82 |
| X Los Lagos | 8 | 93 | 101 | 17 | 90 | 107 |
| XI Aysén | 3 | 12 | 15 | 3 | 14 | 17 |
| XII Magallanes | 0 | 5 | 5 | 2 | 26 | 28 |
| XIII Metropolitana | 147 | 1122 | 1269 | 201 | 1675 | 1876 |
| Total nacional | 423 | 2972 | 3395 | 418 | 3602 | 4020 |

Tabla 99: Ingreso de jóvenes y adolescentes a medidas cautelares según delito

| Causal de ingreso | CIP | MCA | Total |
|--|-----|-----|-------|
| Abandono de armas | 1 | 0 | 0 |
| Abigeato | 1 | 1 | 2 |
| Abuso sexual calificado | 0 | 3 | 3 |
| Abuso sexual de 14 a menor de 18 años | 4 | 1 | 5 |
| Abuso sexual de mayor 14 años (con circunstancias de violación) | 2 | 2 | 4 |
| Abuso sexual de menor de 14 años (con contacto corporal) | 4 | 16 | 20 |
| Abuso sexual de un adolescente a un niñ@ de menor edad y nivel de desarrollo (PAS) | 0 | 1 | 1 |
| Abuso sexual impropio de menor de 14 años | 1 | 23 | 24 |
| Abuso sexual impropio mayor 14 años y menor de 18 años (sin contacto corporal) | 3 | 1 | 4 |
| Accidente con resultado de muerte o lesiones graves | 0 | 0 | 0 |
| Adquisición y almacenamiento de material pornográfico infantil | 0 | 0 | 0 |
| Adquisición y venta indebida de cartuchos y municiones | 1 | 1 | 2 |
| Amenaza con arma (falta) | 0 | 4 | 4 |
| Amenazar, simple o condicionalmente u ofender a personal de investigaciones | 0 | 1 | 1 |
| Amenazas a Carabineros (Art. 417 Código de Justicia Militar) | 0 | 4 | 4 |
| Amenazas condicionales contra personas y propiedades | 1 | 10 | 11 |
| Amenazas simples contra personas y propiedades | 12 | 67 | 79 |
| Apoderamiento o atentado al transporte público | 3 | 0 | 3 |
| Apropiación indebida | 1 | 0 | 1 |
| Arrojamiento de piedras u otros objetos (496 nº 26 código penal) | 0 | 4 | 4 |
| Atentado a vehículo motorizado en circulación con objeto contundente u otro semejante | 0 | 3 | 3 |
| Atentado explosivo o incendiario | 0 | 1 | 1 |
| Atentados y amenazas contra la autoridad | 0 | 8 | 8 |
| Caza y comercialización de especies prohibidas | 0 | 1 | 1 |
| Conducción bajo la influencia del alcohol (Art.196 c inc. 1 Ley Nº 18.290) | 0 | 0 | 0 |
| Conducción bajo la influencia del alcohol causando lesiones graves (Art. 196 cinc. 3 Ley Nº 18.290) | 0 | 0 | 0 |
| Conducción bajo la influencia del alcohol causando lesiones graves gravísimas o muerte | 0 | 1 | 1 |
| Conducción bajo la influencia del alcohol causando lesiones menos graves (Art. 196 c inc. 2 Ley Nº 18.290) | 0 | 0 | 0 |
| Conducción estado de ebriedad (Art. 196 Ley Nº 19.290) | 0 | 4 | 4 |
| Conducción estado de ebriedad con resultado de daños | 0 | 1 | 1 |
| Conducción estado de ebriedad con resultado de lesiones | 0 | 4 | 4 |
| Conducción estado de ebriedad con resultado de muerte | 0 | 1 | 1 |

Tabla 99: Ingreso de jóvenes y adolescentes a medidas cautelares según delito (continuación)

| Causal de ingreso | CIP | MCA | Total |
|---|-----|-----|-------|
| Conducción sin la licencia debida (Art. 196 de Ley Nº 18.290 de Tránsito) | 0 | 0 | 0 |
| Consumo/porte de drogas en lugares calificados (Art. 51) | 1 | 0 | 1 |
| Consumo/porte en lugares públicos o privados con previo concierto (Art. 50) | 4 | 1 | 5 |
| Cuasidelito de homicidio | 1 | 3 | 4 |
| Cuasidelito de lesiones | 0 | 2 | 2 |
| Cultivo, cosecha especies vegetales productoras estupefacientes | 0 | 6 | 6 |
| Daño falta (Art. 495 nº 21 Código Penal) | 3 | 0 | 3 |
| Daños calificados | 0 | 2 | 2 |
| Daños simples | 10 | 24 | 34 |
| Demás delitos contra ley de propiedad intelectual | 2 | 5 | 7 |
| Desacato Art. 240 código de procedimiento civil | 1 | 5 | 6 |
| Desordenes en espectáculos públicos (Art. 494 nº 1 Código Penal) | 1 | 0 | 1 |
| Desordenes públicos | 5 | 17 | 22 |
| Estafas y otras defraudaciones | 1 | 4 | 5 |
| Fabricar, armar, transportar, importar sin autorización armas sujetas a control Art. 10 Ley Nº 17.798 | 0 | 1 | 1 |
| Falsa alarma a bomberos u otros (Art. 268 bis) | 0 | 0 | 0 |
| Falsificación de billetes | 0 | 0 | 0 |
| Falsificación de moneda y otros | 0 | 2 | 2 |
| Falsificación de o uso malicioso de documentos privados | 0 | 3 | 3 |
| Falsificación o uso malicioso de documento publico | 0 | 0 | 0 |
| Falta de respeto a la autoridad pública (Art. 495 nº 4 código penal) | 0 | 1 | 1 |
| Homicidio | 117 | 22 | 139 |
| Homicidio calificado | 11 | 0 | 11 |
| Hurto agravado | 3 | 1 | 4 |
| Hurto de hallazgo | 1 | 2 | 3 |
| Hurto falta (Art. 494 bis código penal) | 21 | 3 | 24 |
| Hurto simple de 4 a 40 UTM | 58 | 35 | 93 |
| Hurto simple de media a menos de 4 UTM | 164 | 69 | 233 |
| Hurto simple sobre 40 UTM | 9 | 7 | 16 |
| Incendio con peligro para las personas | 6 | 9 | 15 |
| Incendio con resultado de muerte y/o lesiones | 0 | 1 | 1 |
| Incendio de bosques (Art. 476) | 0 | 3 | 3 |

Tabla 99: Ingreso de jóvenes y adolescentes a medidas cautelares según delito (continuación)

| Causal de ingreso | CIP | MCA | Total |
|--|-----|-----|-------|
| Incendio solo con daños o sin peligro de propagación | 0 | 3 | 3 |
| Infanticidio | 0 | 2 | 2 |
| Infracción Art. 454 presunción robo o hurto de una cosa | 0 | 0 | 0 |
| Lesiones graves | 10 | 49 | 59 |
| Lesiones graves o gravísimas | 5 | 4 | 9 |
| Lesiones leves | 8 | 23 | 31 |
| Lesiones menos graves | 15 | 62 | 77 |
| Maltrato de obra a Carabineros (Art. 416 y 416 bis Código de Justicia Militar) | 1 | 14 | 15 |
| Maltrato de obra a gendarme en el desempeño de sus funciones | 0 | 0 | 0 |
| Maltrato de obra a personal de investigaciones con o sin lesiones | 0 | 0 | 0 |
| Maltrato habitual (violencia intrafamiliar) Art. 14 Ley Nº 20.066 | 0 | 5 | 5 |
| Matar a carabinero en ejercicio de sus funciones | 1 | 1 | 2 |
| No especifica delito | 385 | 9 | 394 |
| Ocultación de identidad (Art. 496 nº 5 Código Penal) | 0 | 1 | 1 |
| Ofensas al pudor Art. 495 nº 5 Código Penal | 0 | 0 | 0 |
| Oponerse a acción de la autoridad pública o sus agentes | 0 | 1 | 1 |
| Otras faltas código penal | 2 | 2 | 4 |
| Otros (libro II, título IX) otros delitos contra la propiedad | 2 | 11 | 13 |
| Otros delitos contemplados en la Ley Nº 17.798 | 0 | 10 | 10 |
| Otros delitos contra la Ley de Tránsito | 0 | 1 | 1 |
| Otros delitos de la Ley Nº 20.000 | 2 | 8 | 10 |
| Otros delitos Ley de Cuentas Corrientes Bancarias Y Cheques | 0 | 0 | 0 |
| Otros estragos | 1 | 1 | 2 |
| Parricidio | 2 | 0 | 2 |
| Portar elementos destinados a cometer delito de robo | 6 | 16 | 22 |
| Porte de arma cortante o punzante (Art. 288 bis) | 5 | 34 | 39 |
| Porte de armas prohibidas Art. 13 | 5 | 18 | 23 |
| Porte ilegal de arma de fuego, municiones y otros | 17 | 155 | 172 |
| Producción material pornográfico utilizando menores de 18 años | 0 | 2 | 2 |
| Quebrantamiento | 1 | 0 | 1 |
| Receptación | 98 | 438 | 536 |
| Riña pública (Art. 496 nº 10 Código Penal) | 1 | 1 | 2 |

Tabla 99: Ingreso de jóvenes y adolescentes a medidas cautelares según delito (continuación)

| Causal de ingreso | CIP | MCA | Total |
|---|-------------|-------------|-------------|
| Robo con homicidio | 17 | 1 | 18 |
| Robo con intimidación | 830 | 542 | 1372 |
| Robo con retención de víctimas con lesiones graves | 1 | 0 | 1 |
| Robo con violación | 2 | 0 | 2 |
| Robo con violencia | 613 | 527 | 1140 |
| Robo de vehículo motorizado | 12 | 62 | 74 |
| Robo en bienes nacionales de uso público | 30 | 231 | 261 |
| Robo en lugar habitado o destinado a la habitación | 610 | 524 | 1134 |
| Robo en lugar no habitado | 89 | 268 | 357 |
| Robo por sorpresa | 71 | 248 | 319 |
| Secuestro | 1 | 2 | 3 |
| Secuestro con homicidio, violación o lesiones Art.141 inciso final | 0 | 0 | 0 |
| Soborno Art. 250 | 1 | 0 | 1 |
| Sustracción de menores | 0 | 0 | 0 |
| Tenencia de armas prohibidas Art. 14 | 2 | 7 | 9 |
| Tenencia ilegal de armas de fuego, municiones y otros | 7 | 14 | 21 |
| Trafico de pequeñas cantidades (Art. 4) | 16 | 253 | 269 |
| Tráfico ilícito de drogas | 46 | 46 | 92 |
| Ultraje publico a las buenas costumbres | 0 | 0 | 0 |
| Uso fraudulento de tarjetas de crédito y débito (Ley 20.009 sobre uso tarjetas crédito) | 1 | 0 | 1 |
| Usurpación de nombre | 1 | 0 | 1 |
| Venta ilícita de obras protegidas | 0 | 0 | 0 |
| Violación con homicidio | 0 | 0 | 0 |
| Violación de mayor de 14 años | 6 | 5 | 11 |
| Violación de menor de 14 años | 15 | 23 | 38 |
| Violación de morada | 4 | 5 | 9 |
| Total general | 3395 | 4020 | 7415 |

Tabla 100: Ingreso de jóvenes y adolescentes a sanciones por sexo y región

| | CRC | | Total CRC | CSC | | Total CSC | PLA | | Total PLA | PLE | | Total PLE | SBC | | Total SBC |
|------------------------------|-----------|------------|------------|-----------|-------------|-------------|------------|-------------|-------------|------------|-------------|-------------|------------|-------------|-------------|
| | Feme nino | Mascu lino | | Feme nino | Mascu lino | | Feme nino | Mascu lino | | Feme nino | Mascu lino | | Feme nino | Mascu lino | |
| XV Arica y Parinacota | 0 | 20 | 20 | 0 | 13 | 13 | 3 | 48 | 51 | 6 | 34 | 40 | 0 | 15 | 15 |
| I Tarapacá | 1 | 37 | 38 | 2 | 44 | 46 | 6 | 69 | 75 | 25 | 163 | 188 | 25 | 139 | 164 |
| II Antofagasta | 1 | 41 | 42 | 5 | 77 | 82 | 33 | 208 | 241 | 17 | 202 | 219 | 69 | 253 | 322 |
| III Atacama | 2 | 38 | 40 | 7 | 55 | 62 | 11 | 48 | 59 | 6 | 62 | 68 | 6 | 69 | 75 |
| IV Coquimbo | 1 | 47 | 48 | 0 | 27 | 27 | 10 | 93 | 103 | 12 | 129 | 141 | 8 | 74 | 82 |
| V Valparaíso | 4 | 83 | 87 | 4 | 74 | 78 | 27 | 289 | 316 | 25 | 343 | 368 | 28 | 246 | 274 |
| VI Libertador Bdo. O'Higgins | 1 | 28 | 29 | 1 | 28 | 29 | 4 | 60 | 64 | 4 | 106 | 110 | 4 | 77 | 81 |
| VII Maule | 1 | 39 | 40 | 3 | 61 | 64 | 17 | 122 | 139 | 6 | 147 | 153 | 10 | 100 | 110 |
| VIII Biobío | 3 | 39 | 42 | 1 | 53 | 54 | 15 | 253 | 268 | 26 | 307 | 333 | 15 | 200 | 215 |
| IX La Araucanía | 0 | 20 | 20 | 2 | 28 | 30 | 16 | 131 | 147 | 6 | 149 | 155 | 33 | 207 | 240 |
| XIV Los Ríos | 4 | 14 | 18 | 0 | 0 | | 3 | 32 | 35 | 10 | 77 | 87 | 7 | 76 | 83 |
| X Los Lagos | 1 | 32 | 33 | 3 | 35 | 38 | 13 | 91 | 104 | 6 | 83 | 89 | 12 | 129 | 141 |
| XI Aysén | 0 | 12 | 12 | 0 | 5 | 5 | 4 | 18 | 22 | 3 | 8 | 11 | 3 | 25 | 28 |
| XII Magallanes | 1 | 8 | 9 | 0 | 5 | 5 | 2 | 5 | 7 | 4 | 10 | 14 | 1 | 9 | 10 |
| XIII Metropolitana | 22 | 417 | 439 | 31 | 645 | 676 | 125 | 880 | 1005 | 79 | 1038 | 1117 | 190 | 799 | 989 |
| Total nacional | 42 | 875 | 917 | 59 | 1150 | 1209 | 289 | 2347 | 2636 | 235 | 2858 | 3093 | 411 | 2418 | 2829 |

Tabla 101: Ingreso de jóvenes y adolescentes a sanciones según delito

| Causal de ingreso | CRC | CSC | PLA | PLE | SBC |
|--|-----|-----|-----|-----|-----|
| Abandono de armas | | | | | |
| Abigeato | | | 2 | | 3 |
| Abuso sexual calificado | 1 | 1 | 4 | 2 | |
| Abuso sexual de 14 a menor de 18 años | | 1 | 1 | 4 | |
| Abuso sexual de mayor 14 años (con circunstancias de violación) | | 1 | | 3 | 1 |
| Abuso sexual de menor de 14 años (con contacto corporal) | | 3 | 12 | 8 | 1 |
| Abuso sexual de un adolescente a un niñ@ de menor edad y nivel de desarrollo (PAS) | | | | | |
| Abuso sexual impropio de menor de 14 años | 2 | 4 | 8 | 19 | |
| Abuso sexual impropio mayor 14 años y menor de 18 años (sin contacto corporal) | | | 1 | 1 | |
| Accidente con resultado de muerte o lesiones graves | | | | | 1 |
| Adquisición y almacenamiento de material pornográfico infantil | | | 1 | | |
| Adquisición y venta indebida de cartuchos y municiones | | | | | |
| Amenaza con arma (falta) | | | | | 3 |
| Amenazar, simple o condicionalmente u ofender a personal de investigaciones | | | | | |
| Amenazas a Carabineros (Art. 417 Código de Justicia Militar) | | | | | 3 |
| Amenazas condicionales contra personas y propiedades | | | 6 | 1 | 10 |
| Amenazas simples contra personas y propiedades | 1 | | 15 | 1 | 56 |
| Apoderamiento o atentado al transporte público | | | | | |
| Apropiación indebida | | | | | |
| Arrojamiento de piedras u otros objetos (Art. 496 n° 26 Código Penal) | | | 1 | | 6 |
| Atentado a vehículo motorizado en circulación con objeto contundente u otro semejante | | | | | 6 |
| Atentado explosivo o incendiario | | | | | |
| Atentados y amenazas contra la autoridad | | | | | 2 |
| Caza y comercialización de especies prohibidas | | | 1 | | |
| Conducción bajo la influencia del alcohol (Art. 196 c inc. 1 Ley de Tránsito 18.290) | | | 1 | | 3 |
| Conducción bajo la influencia del alcohol causando lesiones graves (Art. 196 cinc. 3 Ley N° 18.290) | | | | | 1 |
| Conducción bajo la influencia del alcohol causando lesiones graves gravísimas o muerte | | | | | |
| Conducción bajo la influencia del alcohol causando lesiones menos graves (Art. 196 c inc. 2 Ley N° 18.290) | | | | | 1 |
| Conducción estado de ebriedad (Art. 196 Ley N° 19.290) | | | 2 | 1 | 13 |
| Conducción estado de ebriedad con resultado de daños | | | | | 3 |
| Conducción estado de ebriedad con resultado de lesiones | | | | 1 | 2 |
| Conducción estado de ebriedad con resultado de muerte | | 1 | | 1 | |

Tabla 101: Ingreso de jóvenes y adolescentes a sanciones según delito (continuación)

| Causal de ingreso | CRC | CSC | PLA | PLE | SBC |
|--|-----|-----|-----|-----|-----|
| Conducción sin la licencia debida (Art. 196 Ley 18.290) | | | | | 3 |
| Consumo/porte de drogas en lugares calificados (Art. 51) | 3 | | 2 | | 3 |
| Consumo/porte en lugares públicos o privados con previo concierto (Art. 50) | | | 3 | 1 | 25 |
| Cuasidelito de homicidio | | | 1 | 4 | |
| Cuasidelito de lesiones | | | | | |
| Cultivo, cosecha especies vegetales productoras estupefacientes | | | | 1 | 1 |
| Daño falta (Art. 495 nº 21 Código Penal) | | 1 | 1 | 1 | 4 |
| Daños calificados | | 1 | 2 | | 1 |
| Daños simples | 1 | | 9 | 1 | 48 |
| Demás delitos contra ley de propiedad intelectual | | | 3 | | 11 |
| Desacato Art. 240 Código de Procedimiento Civil | | | 1 | | |
| Desordenes en espectáculos públicos (Art. 494 nº 1 Código Penal) | | | | | 1 |
| Desordenes públicos | | | 1 | | 4 |
| Estafas y otras defraudaciones | | | | | 1 |
| Fabricar, armar, transportar, importar sin autorización armas sujetas a control Art. 10 Ley 17.798 | | | | | |
| Falsa alarma a bomberos u otros (Art. 268 bis) | | | | | 2 |
| Falsificación de billetes | | | | | 1 |
| Falsificación de moneda y otros | | | | | 3 |
| Falsificación de o uso malicioso de documentos privados | | | | | |
| Falsificación o uso malicioso de documento público | | | | | |
| Falta de respeto a la autoridad pública (Art. 495 nº 4 Código Penal) | | | 1 | | |
| Homicidio | 55 | 55 | 13 | 101 | |
| Homicidio calificado | 4 | 13 | 2 | 13 | |
| Hurto agravado | | | 2 | 2 | 3 |
| Hurto de hallazgo | | 1 | 5 | 2 | 3 |
| Hurto falta (Art. 494 bis Código Penal) | 1 | 2 | 23 | 3 | 44 |
| Hurto simple de 4 a 40 UTM | | 2 | 76 | 10 | 134 |
| Hurto simple de media a menos de 4 UTM | 3 | 5 | 134 | 13 | 656 |
| Hurto simple sobre 40 UTM | 2 | 1 | 29 | 9 | 12 |
| Incendio con peligro para las personas | 1 | 3 | 5 | 3 | 1 |
| Incendio con resultado de muerte y/o lesiones | | | | | |
| Incendio de bosques (Art. 476) | | | | | |

Tabla 101: Ingreso de jóvenes y adolescentes a sanciones según delito (continuación)

| Causal de ingreso | CRC | CSC | PLA | PLE | SBC |
|--|-----|-----|-----|-----|-----|
| Incendio solo con daños o sin peligro de propagación | 1 | | 4 | 6 | 2 |
| Infanticidio | | | 1 | 1 | |
| Infracción Art. 454 presunción robo o hurto de una cosa | 1 | | | 1 | 1 |
| Lesiones graves | 2 | 1 | 38 | 17 | 27 |
| Lesiones graves o gravísimas | 5 | 4 | 2 | 6 | |
| Lesiones leves | 1 | 1 | 10 | 2 | 44 |
| Lesiones menos graves | | | 15 | 5 | 73 |
| Maltrato de obra a carabineros (Art. 416 y 416 bis Código de Justicia Militar) | | | 5 | | 11 |
| Maltrato de obra a gendarme en el desempeño de sus funciones | | | | | 5 |
| Maltrato de obra a personal de investigaciones con o sin lesiones | | | | 1 | 2 |
| Maltrato habitual (violencia intrafamiliar) Art. 14 ley 20.066 | | | 2 | 1 | 1 |
| Matar a carabiniere en ejercicio de sus funciones. | | | | | |
| No especifica delito | 2 | 2 | 11 | 22 | 36 |
| Ocultación de identidad (496 nº 5 Código Penal) | | | | | 2 |
| Ofensas al pudor 495 nº 5 código penal | | | | | 1 |
| Oponerse a acción de la autoridad pública o sus agentes | | 2 | | | |
| Otras faltas código penal | | | 1 | | 2 |
| Otros (libro II, título IX) otros delitos contra la propiedad | | | 7 | 4 | 7 |
| Otros delitos contemplados en la Ley 17.798 | | | | | 1 |
| Otros delitos contra la Ley de Tránsito | | | 2 | | 4 |
| Otros delitos de la ley n 20.000 | | | 2 | 2 | 1 |
| Otros delitos Ley de Cuentas Corrientes Bancarias y Cheques | | | | 1 | 1 |
| Otros estragos | | | | | |
| Parricidio | 2 | 1 | | | |
| Portar elementos destinados a cometer delito de robo | | | 5 | 1 | 39 |
| Porte de arma cortante o punzante (Art. 288 bis) | | | 11 | 6 | 68 |
| Porte de armas prohibidas Art. 13 | | | 17 | 4 | 9 |
| Porte ilegal de arma de fuego, municiones y otros | 3 | 3 | 70 | 25 | 34 |
| Producción material pornográfico utilizando menores de 18 años | | | | | |
| Quebrantamiento | 111 | 39 | 218 | 59 | 1 |
| Receptación | 3 | 12 | 318 | 86 | 426 |
| Riña pública (Art. 496 nº 10 Código Penal) | | | | | |

Tabla 101: Ingreso de jóvenes y adolescentes a sanciones según delito (continuación)

| Causal de ingreso | CRC | CSC | PLA | PLE | SBC |
|---|------------|-------------|-------------|-------------|-------------|
| Robo con homicidio | 8 | 9 | 1 | 5 | |
| Robo con intimidación | 284 | 442 | 355 | 997 | 18 |
| Robo con retención de víctimas con lesiones graves | | | | | |
| Robo con violación | 4 | 1 | 1 | 3 | |
| Robo con violencia | 186 | 254 | 222 | 677 | 16 |
| Robo de vehículo motorizado | 1 | 2 | 27 | 19 | 29 |
| Robo en bienes nacionales de uso público | 3 | 6 | 152 | 48 | 246 |
| Robo en lugar habitado o destinado a la habitación | 203 | 280 | 324 | 646 | 39 |
| Robo en lugar no habitado | 6 | 11 | 143 | 53 | 256 |
| Robo por sorpresa | 3 | 20 | 182 | 60 | 239 |
| Secuestro | 1 | | 2 | | 2 |
| Secuestro con homicidio, violación o lesiones Art.141 inciso final | | | | 1 | |
| Soborno Art. 250 | | | 1 | | 1 |
| Sustracción de menores | | | | 1 | |
| Tenencia de armas prohibidas Art. 14 | | 2 | 3 | | 1 |
| Tenencia ilegal de armas de fuego, municiones y otros | | 1 | 11 | 5 | 10 |
| Tráfico de pequeñas cantidades (Art. 4) | 1 | 6 | 64 | 22 | 64 |
| Tráfico ilícito de drogas | 5 | 8 | 21 | 59 | 5 |
| Ultraje público a las buenas costumbres | | | | | |
| Uso fraudulento de tarjetas de crédito y débito (Ley 20.009 sobre uso tarjetas crédito) | | | | | |
| Usurpación de nombre | | | | | 1 |
| Venta ilícita de obras protegidas | | | 4 | 2 | 6 |
| Violación con homicidio | 2 | | | | |
| Violación de mayor de 14 años | 1 | 2 | 2 | 4 | |
| Violación de menor de 14 años | 4 | 5 | 6 | 32 | |
| Violación de morada | | | 8 | 3 | 22 |
| Total general | 917 | 1209 | 2636 | 3093 | 2829 |

2. Adolescentes Vigentes² en el área de Justicia Juvenil

Tabla 102: Vigentes v/s plazas por región en centros cerrados (CIP - CRC)

| | Total Vigentes | Total Plazas | % Ocupación |
|------------------------------|-------------------|-----------------|----------------|
| XV Arica y Parinacota | 18 | 64 | 28,1% |
| I Tarapacá | 57 | 45 | 126,7% |
| II Antofagasta | 77 | 44 | 175,0% |
| III Atacama | 20 | 70 | 28,6% |
| IV Coquimbo | 42 | 40 | 105,0% |
| V Valparaíso | 72 | 102 | 70,6% |
| VI Libertador Bdo. O'Higgins | 33 | 112 | 29,5% |
| VII Maule | 47 | 92 | 51,1% |
| VIII Biobío | 70 | 125 | 56,0% |
| IX La Araucanía | 29 | 134 | 21,6% |
| XIV Los Ríos | 34 | 70 | 48,6% |
| X Los Lagos | 37 | 48 | 77,1% |
| XI Aysén | 16 | 28 | 57,1% |
| XII Magallanes | 5 | 38 | 13,2% |
| XIII Metropolitana | 383 | 644 | 59,5% |
| Total nacional | 940 | 1656 | 56,8% |

² * Los Adolescentes vigentes son considerados al 31 de diciembre del año 2014

Tabla 103: Vigentes v/s plazas por región en Centros Semi Cerrados (CSC)

| | Total Vigentes | Total Plazas | % Ocupación |
|------------------------------|----------------|--------------|---------------|
| XV Arica y Parinacota | 8 | 20 | 40,0% |
| I Tarapacá | 51 | 20 | 255,0% |
| II Antofagasta | 61 | 26 | 234,6% |
| III Atacama | 25 | 20 | 125,0% |
| IV Coquimbo | 42 | 24 | 175,0% |
| V Valparaíso | 74 | 76 | 97,4% |
| VI Libertador Bdo. O'Higgins | 26 | 28 | 92,9% |
| VII Maule | 15 | 40 | 37,5% |
| VIII Biobío | 21 | 35 | 60,0% |
| IX La Araucanía | 20 | 30 | 66,7% |
| X Los Lagos | 29 | 28 | 103,6% |
| XI Aysén | 5 | 6 | 83,3% |
| XII Magallanes | 6 | 10 | 60,0% |
| XIII Metropolitana | 252 | 168 | 150,0% |
| Total nacional | 635 | 531 | 119,6% |

Tabla 104: Vigentes v/s plazas por región en Medidas Cauterlas Ambulatorias (MCA)

| | Total Vigentes | Total Plazas | % Ocupación |
|------------------------------|----------------|--------------|---------------|
| XV Arica y Parinacota | 47 | 18 | 261,1% |
| I Tarapacá | 73 | 24 | 304,2% |
| II Antofagasta | 71 | 56 | 126,8% |
| III Atacama | 32 | 22 | 145,5% |
| IV Coquimbo | 90 | 52 | 173,1% |
| V Valparaíso | 144 | 128 | 112,5% |
| VI Libertador Bdo. O'Higgins | 70 | 43 | 162,8% |
| VII Maule | 65 | 70 | 92,9% |
| VIII Biobío | 212 | 150 | 141,3% |
| IX La Araucanía | 69 | 54 | 127,8% |
| XIV Los Ríos | 25 | 36 | 69,4% |
| X Los Lagos | 67 | 64 | 104,7% |
| XI Aysén | 9 | 8 | 112,5% |
| XII Magallanes | 14 | 12 | 116,7% |
| XIII Metropolitana | 1208 | 625 | 193,3% |
| Total nacional | 2196 | 1362 | 161,2% |

Tabla 105: Vigentes v/s plazas por región en Programas de Salidas Alternativas (PSA)

| | Total Vigentes | Total Plazas | % Ocupación |
|------------------------------|----------------|--------------|--------------|
| XV Arica y Parinacota | 52 | 50 | 104,0% |
| I Tarapacá | 36 | 40 | 90,0% |
| II Antofagasta | 56 | 65 | 86,2% |
| III Atacama | 30 | 40 | 75,0% |
| IV Coquimbo | 86 | 120 | 71,7% |
| V Valparaíso | 234 | 285 | 82,1% |
| VI Libertador Bdo. O'Higgins | 65 | 155 | 41,9% |
| VII Maule | 187 | 228 | 82,0% |
| VIII Biobío | 61 | 110 | 55,5% |
| IX La Araucanía | 110 | 70 | 157,1% |
| XIV Los Ríos | 59 | 100 | 59,0% |
| X Los Lagos | 133 | 240 | 55,4% |
| XI Aysén | 51 | 45 | 113,3% |
| XII Magallanes | 35 | 75 | 46,7% |
| XIII Metropolitana | 244 | 380 | 64,2% |
| Total nacional | 1439 | 2003 | 71,8% |

Tabla 106: Vigentes v/s plazas por región en libertad asistida especial (PLE)

| | Total Vigentes | Total Plazas | % Ocupación |
|------------------------------|----------------|--------------|---------------|
| XV Arica y Parinacota | 40 | 35 | 114,3% |
| I Tarapacá | 227 | 150 | 151,3% |
| II Antofagasta | 217 | 139 | 156,1% |
| III Atacama | 120 | 110 | 109,1% |
| IV Coquimbo | 156 | 140 | 111,4% |
| V Valparaíso | 384 | 444 | 86,5% |
| VI Libertador Bdo. O'Higgins | 229 | 209 | 109,6% |
| VII Maule | 278 | 236 | 117,8% |
| VIII Biobío | 338 | 375 | 90,1% |
| IX La Araucanía | 324 | 325 | 99,7% |
| XIV Los Ríos | 107 | 190 | 56,3% |
| X Los Lagos | 100 | 153 | 65,4% |
| XI Aysén | 32 | 25 | 128,0% |
| XII Magallanes | 39 | 45 | 86,7% |
| XIII Metropolitana | 1459 | 1354 | 107,8% |
| Total nacional | 4050 | 3930 | 103,1% |

Tabla 107: Vigentes v/s plazas por región en Programas de Libertad Asistida (PLA)

| | Vigentes | Total Plazas | % Ocupación |
|------------------------------|-------------|--------------|---------------|
| XV Arica y Parinacota | 29 | 12 | 241,7% |
| I Tarapacá | 36 | 12 | 300,0% |
| II Antofagasta | 145 | 32 | 453,1% |
| III Atacama | 46 | 14 | 328,6% |
| IV Coquimbo | 77 | 38 | 202,6% |
| V Valparaíso | 193 | 100 | 193,0% |
| VI Libertador Bdo. O'Higgins | 96 | 44 | 218,2% |
| VII Maule | 120 | 56 | 214,3% |
| VIII Biobío | 147 | 154 | 95,5% |
| IX La Araucanía | 101 | 51 | 198,0% |
| XIV Los Ríos | 21 | 24 | 87,5% |
| X Los Lagos | 66 | 40 | 165,0% |
| XI Aysén | 22 | 12 | 183,3% |
| XII Magallanes | 4 | 10 | 40,0% |
| XIII Metropolitana | 998 | 464 | 215,1% |
| Total nacional | 2101 | 1063 | 197,6% |

Tabla 108: Vigentes v/s plazas por región en Servicios de Beneficio de la Comunidad (SBC)

| | Vigentes | Número Plazas | % Ocupación |
|------------------------------|-------------|---------------|---------------|
| XV Arica y Parinacota | 8 | 15 | 53,3% |
| I Tarapacá | 251 | 35 | 717,1% |
| II Antofagasta | 136 | 157 | 86,6% |
| III Atacama | 72 | 65 | 110,8% |
| IV Coquimbo | 37 | 40 | 92,5% |
| V Valparaíso | 176 | 195 | 90,3% |
| VI Libertador Bdo. O'Higgins | 109 | 90 | 121,1% |
| VII Maule | 162 | 50 | 324,0% |
| VIII Biobío | 120 | 98 | 122,4% |
| IX La Araucanía | 125 | 168 | 74,4% |
| XIV Los Ríos | 68 | 75 | 90,7% |
| X Los Lagos | 107 | 110 | 97,3% |
| XI Aysén | 30 | 30 | 100,0% |
| XII Magallanes | 35 | 25 | 140,0% |
| XIII Metropolitana | 1176 | 780 | 150,8% |
| Total nacional | 2612 | 1933 | 135,1% |

Tabla 109: Vigentes por región, edad y sexo

| | Femenino | | | Total Femenino | Masculino | | | Total Masculino | Total |
|------------------------------|--------------|--------------|---------------|----------------|--------------|--------------|---------------|-----------------|--------------|
| | 14 - 15 Años | 16 - 17 Años | 18 y más Años | | 14 - 15 Años | 16 - 17 Años | 18 y más Años | | |
| XV Arica y Parinacota | 6 | 9 | 4 | 19 | 21 | 99 | 63 | 183 | 202 |
| I Tarapacá | 22 | 46 | 37 | 105 | 85 | 294 | 247 | 626 | 731 |
| II Antofagasta | 22 | 34 | 52 | 108 | 80 | 296 | 279 | 655 | 763 |
| III Atacama | | 11 | 28 | 39 | 32 | 114 | 160 | 306 | 345 |
| IV Coquimbo | 9 | 27 | 13 | 49 | 69 | 193 | 219 | 481 | 530 |
| V Valparaíso | 19 | 53 | 62 | 134 | 115 | 502 | 526 | 1143 | 1277 |
| VI Libertador Bdo. O'Higgins | 9 | 16 | 18 | 43 | 58 | 213 | 314 | 585 | 628 |
| VII Maule | 21 | 39 | 27 | 87 | 61 | 310 | 416 | 787 | 874 |
| VIII Biobío | 5 | 33 | 30 | 68 | 91 | 397 | 413 | 901 | 969 |
| IX La Araucanía | 16 | 31 | 44 | 91 | 67 | 239 | 381 | 687 | 778 |
| XIV Los Ríos | 3 | 21 | 13 | 37 | 28 | 105 | 144 | 277 | 314 |
| X Los Lagos | 10 | 25 | 11 | 46 | 67 | 203 | 223 | 493 | 539 |
| XI Aysén | 1 | 9 | 11 | 21 | 18 | 51 | 75 | 144 | 165 |
| XII Magallanes | 1 | 1 | 19 | 21 | 12 | 43 | 62 | 117 | 138 |
| XIII Metropolitana | 93 | 319 | 259 | 671 | 562 | 2190 | 2297 | 5049 | 5720 |
| Total nacional | 237 | 674 | 628 | 1539 | 1366 | 5249 | 5819 | 12434 | 13973 |

3. Adolescentes Egresados del área de Justicia Juvenil

Tabla 110: Egresos totales por edad al egreso, por sexo y región

| | Femenino | | | Total Femenino | Masculino | | | Total Masculino | Total nacional |
|------------------------------|--------------|--------------|---------------|----------------|--------------|--------------|---------------|-----------------|----------------|
| | 14 - 15 Años | 16 - 17 Años | 18 y más Años | | 14 - 15 Años | 16 - 17 Años | 18 y más Años | | |
| XV Arica y Parinacota | 5 | 8 | 11 | 24 | 24 | 132 | 109 | 265 | 289 |
| I Tarapacá | 17 | 44 | 29 | 90 | 110 | 312 | 264 | 686 | 776 |
| II Antofagasta | 35 | 65 | 69 | 169 | 186 | 629 | 462 | 1277 | 1446 |
| III Atacama | 6 | 24 | 23 | 53 | 32 | 122 | 246 | 400 | 453 |
| IV Coquimbo | 15 | 45 | 30 | 90 | 93 | 377 | 328 | 798 | 888 |
| V Valparaíso | 39 | 132 | 81 | 252 | 246 | 978 | 943 | 2167 | 2419 |
| VI Libertador Bdo. O'Higgins | 22 | 37 | 20 | 79 | 61 | 321 | 322 | 704 | 783 |
| VII Maule | 24 | 49 | 35 | 108 | 102 | 406 | 422 | 930 | 1038 |
| VIII Biobío | 6 | 46 | 61 | 113 | 159 | 679 | 689 | 1527 | 1640 |
| IX La Araucanía | 20 | 38 | 35 | 93 | 105 | 438 | 465 | 1008 | 1101 |
| XIV Los Ríos | 7 | 24 | 17 | 48 | 53 | 143 | 226 | 422 | 470 |
| X Los Lagos | 11 | 56 | 31 | 98 | 79 | 345 | 321 | 745 | 843 |
| XI Aysén | 2 | 12 | 13 | 27 | 11 | 56 | 104 | 171 | 198 |
| XII Magallanes | 1 | 10 | 24 | 35 | 9 | 44 | 63 | 116 | 151 |
| XIII Metropolitana | 118 | 351 | 361 | 830 | 665 | 3085 | 3084 | 6834 | 7664 |
| Total nacional | 328 | 941 | 840 | 2109 | 1935 | 8067 | 8048 | 18050 | 20159 |

Tabla 111: Egresos de jóvenes y adolescentes de Programas de Salidas Alternativas, por sexo y región

| | Femenino | Masculino | Total PSA |
|------------------------------|------------|-------------|-------------|
| XV Arica y Parinacota | 6 | 35 | 41 |
| I Tarapacá | 18 | 56 | 74 |
| II Antofagasta | 10 | 46 | 56 |
| III Atacama | 4 | 28 | 32 |
| IV Coquimbo | 21 | 114 | 135 |
| V Valparaíso | 39 | 263 | 302 |
| VI Libertador Bdo. O'Higgins | 14 | 88 | 102 |
| VII Maule | 32 | 150 | 182 |
| VIII Biobío | 7 | 77 | 84 |
| IX La Araucanía | 18 | 113 | 131 |
| XIV Los Ríos | 14 | 61 | 75 |
| X Los Lagos | 22 | 153 | 175 |
| XI Aysén | 15 | 46 | 61 |
| XII Magallanes | 18 | 36 | 54 |
| XIII Metropolitana | 43 | 232 | 275 |
| Total nacional | 281 | 1498 | 1779 |

Tabla 112: Egresos de jóvenes y adolescentes de Programas de Salidas Alternativas, según causal de egreso

| Causal de egreso | Total |
|---|-------------|
| Adolescente deja de asistir injustificadamente al PSA | 66 |
| Fallecimiento | 5 |
| Fuga desde centro cerrado (CIP, CRC) | 0 |
| Incumplimiento de sanción o medida (sin pronunciamiento o resolución del Tribunal) | 50 |
| Ingresa a otra medida o sanción y no puede cumplir ambas simultáneamente | 20 |
| Intervención/análisis de caso realizado | 6 |
| Nunca se establece contacto con el adolescente | 4 |
| Se elaboro PII y se envía a Tribunal (solo PLA-PLE) | 0 |
| Sobreseimiento definitivo | 401 |
| Sobreseimiento temporal | 55 |
| Traslado autorizado por el Director Nacional | 6 |
| Tribunal decreta cumplimiento de la sanción o salida alternativa | 976 |
| Tribunal decreta quebrantamiento | 25 |
| Tribunal decreta remisión de la sanción | 2 |
| Tribunal decreta suspensión condicional del procedimiento | 0 |
| Tribunal decreta suspensión de la condena | 0 |
| Tribunal decreta sustitución condicional de sanción privativa de libertad | 0 |
| Tribunal decreta sustitución de medida cautelar o sanción | 4 |
| Tribunal decreta traslado a sección juvenil Genchi | 0 |
| Tribunal decreta traslado para continuar sanción o medida en otro centro o programa | 37 |
| Tribunal decreta traslado por cumplimiento parcial en sanción mixta | 0 |
| Tribunal pone término a medida cautelar en espera de sentencia | 0 |
| Tribunal pone término a medida cautelar sin aplicar sanción | 0 |
| Tribunal pone término a medida cautelar y aplica sanción | 0 |
| Tribunal revoca la sanción | 122 |
| Total general | 1779 |

Tabla 113: Egresos de jóvenes y adolescentes de medidas cautelares, según sexo y región

| | CIP | | Total CIP | MCA | | Total MCA | Total | |
|------------------------------|------------|-------------|--------------|------------|-------------|--------------|------------|-------------|
| | Femenino | Masculino | | Femenino | Masculino | | Femenino | Masculino |
| XV Arica y Parinacota | 2 | 23 | 25 | 10 | 80 | 90 | 12 | 103 |
| I Tarapacá | 16 | 127 | 143 | 13 | 66 | 79 | 29 | 193 |
| II Antofagasta | 24 | 238 | 262 | 15 | 168 | 183 | 39 | 406 |
| III Atacama | 13 | 55 | 68 | 6 | 43 | 49 | 19 | 98 |
| IV Coquimbo | 32 | 145 | 177 | 17 | 212 | 229 | 49 | 357 |
| V Valparaíso | 97 | 472 | 569 | 32 | 340 | 372 | 129 | 812 |
| VI Libertador Bdo. O'Higgins | 27 | 153 | 180 | 19 | 158 | 177 | 46 | 311 |
| VII Maule | 24 | 177 | 201 | 23 | 130 | 153 | 47 | 307 |
| VIII Biobío | 7 | 149 | 156 | 30 | 424 | 454 | 37 | 573 |
| IX La Araucanía | 10 | 134 | 144 | 17 | 173 | 190 | 27 | 307 |
| XIV Los Ríos | 4 | 43 | 47 | 10 | 67 | 77 | 14 | 110 |
| X Los Lagos | 8 | 88 | 96 | 20 | 109 | 129 | 28 | 197 |
| XI Aysén | 2 | 10 | 12 | 1 | 9 | 10 | 3 | 19 |
| XII Magallanes | 0 | 7 | 7 | 2 | 24 | 26 | 2 | 31 |
| XIII Metropolitana | 143 | 1145 | 1288 | 202 | 1710 | 1912 | 345 | 2855 |
| Total nacional | 409 | 2966 | 3375 | 417 | 3713 | 4130 | 826 | 6679 |

Tabla 114: Egresos de jóvenes y adolescentes de programas de medidas cautelares, según causal de egreso

| Causal de egreso | CIP | MCA | Total |
|---|-------------|-------------|-------------|
| Adolescente deja de asistir injustificadamente al PSA | 0 | 0 | 0 |
| Fallecimiento | 0 | 12 | 12 |
| Fuga desde centro cerrado (CIP, CRC) | 2 | 0 | 2 |
| Incumplimiento de sanción o medida (sin pronunciamiento o resolución del Tribunal) | 0 | 131 | 131 |
| Ingresa a otra medida o sanción y no puede cumplir ambas simultáneamente | 23 | 180 | 203 |
| Intervención/análisis de caso realizado | 0 | 0 | 0 |
| Nunca se establece contacto con el adolescente | 0 | 7 | 7 |
| Se elaboro PII y se envía a Tribunal (solo PLA-PLE) | 3 | 0 | 3 |
| Sobreseimiento definitivo | 6 | 193 | 199 |
| Sobreseimiento temporal | 0 | 41 | 41 |
| Traslado autorizado por el Director Nacional | 30 | 2 | 32 |
| Tribunal decreta cumplimiento de la sanción o salida alternativa | 9 | 12 | 21 |
| Tribunal decreta quebrantamiento | 14 | 1 | 15 |
| Tribunal decreta remisión de la sanción | 1 | 0 | 1 |
| Tribunal decreta suspensión condicional del procedimiento | 3 | 616 | 619 |
| Tribunal decreta suspensión de la condena | 1 | 98 | 99 |
| Tribunal decreta sustitución condicional de sanción privativa de libertad | 3 | 0 | 3 |
| Tribunal decreta sustitución de medida cautelar o sanción | 119 | 7 | 126 |
| Tribunal decreta traslado a sección juvenil Genchi | 4 | 0 | 4 |
| Tribunal decreta traslado para continuar sanción o medida en otro centro o programa | 162 | 71 | 233 |
| Tribunal decreta traslado por cumplimiento parcial en sanción mixta | 1 | 0 | 1 |
| Tribunal pone término a medida cautelar en espera de sentencia | 242 | 192 | 434 |
| Tribunal pone término a medida cautelar sin aplicar sanción | 937 | 744 | 1681 |
| Tribunal pone término a medida cautelar y aplica sanción | 1618 | 1823 | 3441 |
| Tribunal revoca la sanción | 197 | 0 | 197 |
| Total general | 3375 | 4130 | 7505 |

Tabla 115: Egresos de jóvenes y adolescentes de sanciones, según sexo y región

| | CRC | | Total I CRC | CSC | | Total I CSC | PLA | | Total I PLA | PLE | | Total I PLE | SBC | | Total I SBC | Total | |
|------------------------------|--------------|---------------|-------------------|--------------|---------------|-------------------|--------------|---------------|-------------------|--------------|---------------|-------------------|--------------|---------------|-------------------|--------------|---------------|
| | Feme nino | Mascu lino | | Feme nino | Mascu lino | | Feme nino | Mascu lino | | Feme nino | Mascu lino | | Feme nino | Mascu lino | | Feme nino | Mascu lino |
| XV Arica y Paríacota | 0 | 21 | 21 | 1 | 15 | 16 | 2 | 34 | 36 | 1 | 35 | 36 | 2 | 22 | 24 | 6 | 127 |
| I Tarapacá | 1 | 42 | 43 | 1 | 80 | 81 | 5 | 70 | 75 | 20 | 158 | 178 | 16 | 87 | 103 | 43 | 437 |
| II Antofagasta | 1 | 51 | 52 | 4 | 64 | 68 | 36 | 217 | 253 | 15 | 195 | 210 | 64 | 298 | 362 | 120 | 825 |
| III Atacama | 3 | 46 | 49 | 8 | 50 | 58 | 7 | 47 | 54 | 5 | 67 | 72 | 7 | 64 | 71 | 30 | 274 |
| IV Coquimbo | 1 | 61 | 62 | 0 | 22 | 22 | 6 | 92 | 98 | 7 | 83 | 90 | 6 | 69 | 75 | 20 | 327 |
| V Valparaíso | 3 | 106 | 109 | 8 | 105 | 113 | 26 | 284 | 310 | 24 | 336 | 360 | 23 | 261 | 284 | 84 | 1092 |
| VI Libertador Bdo. O'Higgins | 1 | 44 | 45 | 2 | 24 | 26 | 6 | 79 | 85 | 2 | 97 | 99 | 8 | 61 | 69 | 19 | 305 |
| VII Maule | 1 | 40 | 41 | 2 | 61 | 63 | 9 | 130 | 139 | 12 | 135 | 147 | 5 | 107 | 112 | 29 | 473 |
| VIII Biobío | 2 | 47 | 49 | 4 | 67 | 71 | 25 | 257 | 282 | 19 | 313 | 332 | 19 | 193 | 212 | 69 | 877 |
| IX La Araucanía | 0 | 33 | 33 | 1 | 31 | 32 | 11 | 135 | 146 | 10 | 157 | 167 | 26 | 232 | 258 | 48 | 588 |
| XIV Los Ríos | 1 | 19 | 20 | 0 | 0 | 0 | 0 | 34 | 34 | 13 | 114 | 127 | 6 | 84 | 90 | 20 | 251 |
| X Los Lagos | 1 | 39 | 40 | 4 | 42 | 46 | 15 | 95 | 110 | 11 | 94 | 105 | 17 | 125 | 142 | 48 | 395 |
| XI Aysén | 0 | 14 | 14 | 0 | 5 | 5 | 3 | 35 | 38 | 1 | 18 | 19 | 5 | 34 | 39 | 9 | 106 |
| XII Magallanes | 1 | 7 | 8 | 0 | 6 | 6 | 4 | 10 | 14 | 5 | 14 | 19 | 5 | 12 | 17 | 15 | 49 |
| XIII Metropolitana | 24 | 448 | 472 | 33 | 639 | 672 | 97 | 795 | 892 | 74 | 1052 | 1126 | 214 | 813 | 1027 | 442 | 3747 |
| Total nacional | 40 | 1018 | 1058 | 68 | 1211 | 1279 | 252 | 2314 | 2566 | 219 | 2868 | 3087 | 423 | 2462 | 2885 | 1002 | 9873 |

Tabla 116: Egresos de jóvenes y adolescentes de programas de sanciones, según causal de egreso

| Causal de egreso | CRC | CSC | PLA | PLE | SBC | Total |
|---|-------------|-------------|-------------|-------------|-------------|--------------|
| Adolescente deja de asistir injustificadamente al PSA | 0 | 0 | 0 | 0 | 0 | 0 |
| Fallecimiento | 1 | 4 | 11 | 39 | 15 | 70 |
| Fuga desde centro cerrado (CIP, CRC) | 9 | 1 | 0 | 0 | 0 | 10 |
| Incumplimiento de sanción o medida (sin pronunciamiento o resolución del Tribunal) | 25 | 648 | 58 | 46 | 74 | 851 |
| Ingresa a otra medida o sanción y no puede cumplir ambas simultáneamente | 7 | 138 | 177 | 377 | 142 | 841 |
| Intervención/análisis de caso realizado | 0 | 0 | 0 | 1 | 1 | 2 |
| Nunca se establece contacto con el adolescente | 0 | 8 | 6 | 7 | 2 | 23 |
| Se elaboro PII y se envía a Tribunal (solo PLA-PLE) | 0 | 0 | 110 | 200 | 0 | 310 |
| Sobreseimiento definitivo | 2 | 1 | 25 | 9 | 46 | 83 |
| Sobreseimiento temporal | 0 | 0 | 6 | 2 | 3 | 11 |
| Traslado autorizado por el Director Nacional | 79 | 2 | 1 | 2 | 0 | 84 |
| Tribunal decreta cumplimiento de la sanción o salida alternativa | 510 | 120 | 1567 | 1294 | 1381 | 4872 |
| Tribunal decreta quebrantamiento | 6 | 33 | 101 | 140 | 320 | 600 |
| Tribunal decreta remisión de la sanción | 23 | 19 | 50 | 191 | 95 | 378 |
| Tribunal decreta suspensión condicional del procedimiento | 1 | 3 | 3 | 7 | 3 | 17 |
| Tribunal decreta suspensión de la condena | 5 | 189 | 319 | 498 | 466 | 1477 |
| Tribunal decreta sustitución condicional de sanción privativa de libertad | 56 | 9 | 1 | 2 | 2 | 70 |
| Tribunal decreta sustitución de medida cautelar o sanción | 180 | 75 | 3 | 9 | 183 | 450 |
| Tribunal decreta traslado a sección juvenil Genchi | 82 | 0 | 0 | 0 | 1 | 83 |
| Tribunal decreta traslado para continuar sanción o medida en otro centro o programa | 54 | 18 | 123 | 248 | 130 | 573 |
| Tribunal decreta traslado por cumplimiento parcial en sanción mixta | 11 | 2 | 2 | 11 | 2 | 28 |
| Tribunal pone término a medida cautelar en espera de sentencia | 0 | 1 | 0 | 0 | 0 | 1 |
| Tribunal pone término a medida cautelar sin aplicar sanción | 4 | 0 | 0 | 0 | 0 | 4 |
| Tribunal pone término a medida cautelar y aplica sanción | 0 | 0 | 0 | 0 | 0 | 0 |
| Tribunal revoca la sanción | 3 | 8 | 3 | 4 | 19 | 37 |
| Total general | 1058 | 1279 | 2566 | 3087 | 2885 | 10875 |

ANEXOS

Registro histórico de nin@s y adolescentes por Departamentos Técnicos

Vigentes

| | 2006 | 2007 | 2008 | 2009 | 2010 | 2011 | 2012 | 2013 | 2014 |
|----------|---------------|---------------|---------------|---------------|---------------|---------------|---------------|---------------|---------------|
| Adopción | 1.844 | 659 | 345 | 368 | 537 | 732 | 477 | 641 | 705 |
| DJJ | 524 | 8.682 | 10.615 | 11.950 | 12.876 | 13.735 | 13.817 | 14.130 | 13.973 |
| DEPRODE | 75.647 | 80.862 | 67.997 | 65.013 | 66.263 | 65.892 | 70.090 | 78.419 | 82.509 |
| | 78.015 | 90.203 | 78.957 | 77.331 | 79.676 | 80.359 | 84.384 | 93.190 | 97.187 |

Egresados

| | 2006 | 2007 | 2008 | 2009 | 2010 | 2011 | 2012 | 2013 | 2014 |
|----------|----------------|----------------|----------------|----------------|----------------|----------------|----------------|----------------|----------------|
| Adopción | 2.483 | 555 | 492 | 419 | 388 | 368 | 906 | 707 | 647 |
| DJJ | 17.935 | 15.416 | 18.728 | 20.424 | 20.900 | 20.240 | 20.350 | 20.184 | 20.159 |
| DEPRODE | 84.322 | 94.565 | 110.526 | 88.470 | 87.631 | 96.743 | 92.911 | 96.116 | 107.857 |
| | 104.740 | 110.536 | 129.746 | 109.313 | 108.919 | 117.351 | 114.167 | 117.007 | 128.663 |

Ingresados

| | 2006 | 2007 | 2008 | 2009 | 2010 | 2011 | 2012 | 2013 | 2014 |
|----------|----------------|----------------|----------------|----------------|----------------|----------------|----------------|----------------|----------------|
| Adopción | 760 | 604 | 569 | 520 | 558 | 562 | 658 | 815 | 715 |
| DJJ | 19.726 | 18.408 | 20.946 | 21.686 | 21.871 | 20.788 | 20.126 | 20.270 | 19.667 |
| DEPRODE | 94.675 | 96.423 | 102.999 | 88.476 | 91.513 | 96.431 | 97.494 | 104.032 | 111.440 |
| | 115.161 | 115.435 | 124.514 | 110.682 | 113.942 | 117.781 | 118.278 | 125.117 | 131.822 |

Atendidos

| | 2006 | 2007 | 2008 | 2009 | 2010 | 2011 | 2012 | 2013 | 2014 |
|----------|----------------|----------------|----------------|----------------|----------------|----------------|----------------|----------------|----------------|
| Adopción | 1.168 | 1.214 | 837 | 787 | 923 | 1.100 | 1.383 | 1.346 | 1.352 |
| DJJ | 26.528 | 24.104 | 29.589 | 32.282 | 33.656 | 33.951 | 34.161 | 34.303 | 34.119 |
| DEPRODE | 161.665 | 174.816 | 178.562 | 154.937 | 155.435 | 162.574 | 162.924 | 174.358 | 190.283 |
| | 191.367 | 200.134 | 208.988 | 188.006 | 190.014 | 197.625 | 198.468 | 210.007 | 225.754 |

Definiciones generales de la oferta del SENAME

Definiciones sobre la información incluida en tablas

VIGENTES: Corresponde a los niñ@s y jóvenes (mayores de 18 años) que se encuentran en centros o proyectos de la red Sename en un día determinado, por ende el concepto equivale a una “fotografía” del momento. Ésta cambia continuamente debido a flujo de ingresos y egresos.

ATENDIDOS: Corresponde a los niñ@s y jóvenes (mayores de 18 años) efectivamente atendidos por un centro o proyecto en un periodo determinado (en este caso, un año). Los atendidos se calculan sumando a los vigentes del primer día del período (“arrastre período anterior”) los nuevos ingresos que se producen dentro del período requerido. Da cuenta del volumen neto de usuarios que pasa por el sistema en un periodo determinado.

INGRESOS: Corresponde a la cantidad de ingresos de niñ@s y jóvenes (mayores de 18 años) durante un periodo determinado (en este caso, un año). Se contabiliza cada vez que un niñ@ o joven (mayor de 18 años) ingresa a un centro o proyecto, por lo que cada uno de ellos puede ingresar más de una vez.

EGRESOS: Corresponde a la cantidad de egresos de niñ@s y jóvenes (mayores de 18 años) durante un periodo determinado (en este caso, un año). Se contabiliza cada vez que un niñ@ o joven (mayor de 18 años) egresa de un centro o proyecto, por lo que cada uno de ellos puede egresar más de una vez.

ADOLESCENTES Y JÓVENES INGRESADOS Y EGRESADOS DEL SISTEMA DE JUSTICIA JUVENIL: En el caso de los ingresos y egresos del área de Justicia Juvenil, el recuento se efectúa de manera particular. Tratándose de los ingresos, el dato se refiere al número de adolescentes y jóvenes cuyo ingreso está asociado a una causa judicial. Para calcularlo, se contabilizan los RUT de los jóvenes asociados a las causas (RUC) que presentan. Por ejemplo, si un joven ingresa en el mismo año con dos causas distintas, se contabiliza dos veces, pero si es por la misma causa se contabiliza una vez.

En el caso de los egresos, el conteo se produce cada vez que un adolescente o joven egresa de una causa. Si en un mismo año egresa de dos causas distintas, se contabiliza por separado. Siempre se considera el último egreso. En ese sentido, si un adolescente o joven ingresó a una medida cautelar y luego a una sanción, se contabiliza solo el egreso de la sanción. Por la misma razón, al entregar los datos en forma parcelada por medidas, salida alternativa y sanciones, el total es mayor que la suma de los datos generales de egreso.

Línea-Temática-Modelo de Protección de Derechos.

| Líneas | Temática | Modelo |
|------------------------------------|-----------------------------|---|
| Oficinas de Protección de Derechos | PD | Oficinas de Protección de Derechos – OPD * Todas las OPD realizan trabajo de prevención y participación comunitaria |
| Diagnóstico | D | Diagnostico ambulatorio - DAM |
| Centros Residenciales | Centros de Diagnóstico (CD) | Centros de Diagnóstico Para lactantes (CLA) Para Preescolares CPE Para Mayores CMA CREAD Mayores CREAD Lactantes y Preescolares |
| | Residencias (RS) | Residencias de Protección Para mayores - RPM Para mayores, con programa especializado adosado-REM Para lactantes , con programa especializado adosado RLP Para preescolares - RPP Para lactantes hijos de madres en recintos penitenciarios - RPR Para hijos de madres en comunidad terapéutica – RPT Para madre adolescente RPA Para madre adolescente con programa especializado adosado RMA |
| | | Residencias para niñ@s y adolescentes con discapacidad: Discapacidad Discreta o moderada - RDD Discapacidad Grave o profunda – RDG Para Discapacidad Grave o profunda con programa especializado adosado RAD Discapacidad Física o sensorial - RDF |
| | | Residencias Especializadas: Para niñ@s en situación de complejidad (en general)-REN Para niñ@s en situación de complejidad, con programa especializado adosado-RSP Para niñ@s en Explotación sexual- REE Para niñ@s en situación de Calle- REC Para niñ@s con problemas de drogas – RED Para niñ@s inimputables- REP |

| | | |
|-----------|---|--|
| | | |
| Programas | Programas de Prevención-PR | De prevención comunitaria (de vulneraciones de derechos con niñ@s de comunidades vulnerables) - PPC |
| | Programas de Protección en General-PP | De intervención breve (prevención focalizada) para niñ@s de mediana complejidad – PIB De Prevención Focalizada para niñ@s en situación de mediana complejidad - PPF De representación jurídica de niñ@s víctimas de delitos – PRJ De protección ambulatoria para niñ@s con discapacidad grave o profunda - PAD |
| | Programas de Protección Especializados-PE | De intervención especializada con niñ@s víctimas de maltrato y/o abuso sexual - PRM De intervención especializada con niñ@s víctimas de explotación sexual comercial infantil y adolescente - PEE De intervención especializada con niñ@s en situación de calle - PEC De intervención especializada con adolescentes agresores sexuales - PAS De intervención especializada con niñ@s con vulneraciones en situación de alta complejidad - PIE De intervención especializada con niñ@s en situación de alta complejidad captados por Programa 24 hrs. PIE coordinados De reinserción Educativa para NNA de PIE coordinados 24 hrs - PDE De intervención en Drogas para NNA de PIE coordinados (24 hrs) – PDC De intervención especializada en centros residenciales - PER * Todos los programas de protección incluyen en sus planes de intervención el trabajo de revinculación familiar, ya sea con su familia de origen o familia extensa |
| | Programa de Fortalecimiento Familiar -FF | De intervención para la reinserción familiar de NNA atendidos en residencias – PRF * Esta modalidad fue reemplazada y mejorada a partir del año 2014 a través del programa PER |
| | Programa de Familias de Acogida-FA | Familia alternativa para niñ@s privados de su medio familiar inmediato - FAS . Familia alternativa para niñ@s de alta complejidad - FAE Familia alternativa para niñ@s con discapacidad - FAD |

Glosario de centros y programas de las áreas de atención del Servicio Nacional de Menores

Glosario de centros y programas del área de adopción.

SIGLAS

a) PROGRAMAS

PAG - Programa de adopción global

PRI - Programa de reparación del abandono para la integración de niñ@s institucionalizados en familia alternativa a la de origen

FAS - Programa de familia de acogida simple

b) CENTROS RESIDENCIALES

CREAD Mayores, centros de administración directa de Sename en el ámbito de la protección de derechos para población mayor de seis años de edad y menor a 18 años.

CREAD Lactantes y pre escolares, centros de administración directa de Sename en el ámbito de la protección de derechos para población mayor a 2 días de nacidos y menor a 6 años de edad.

RPF - Residencias de protección para el niñ@ que está por nacer con progenitora en conflicto con la maternidad.

RPL - Residencia de protección para lactantes

Centros y programas del área de adopción

DESCRIPCIONES

| | |
|--------------|---|
| a) PROGRAMAS | <p><u>Programa de adopción global – PAG:</u></p> <p>La Ley de Adopción N° 19.620 define el Programa de Adopción, como el conjunto de actividades tendientes a procurar al niñ@ una familia responsable, señalando que sólo podrán intervenir en dichos programas Sename o los organismos acreditados ante éste. Las aludidas actividades, dicen relación con los tres actores necesariamente involucrados en todo proceso de adopción: el niñ@ que requiere una medida de adopción, su familia de origen y los padres adoptivos. Se consideran en consecuencia en esta modalidad, todas las actividades que, de acuerdo a la ley vigente deben ejecutar los programas de adopción, las que dan origen a los siguientes subprogramas:</p> |
|--------------|---|

| | |
|--------------------------|---|
| | <ul style="list-style-type: none"> - Subprograma de apoyo y orientación a la familia de origen. - Subprograma recepción y cuidado del niñ@. - Subprograma evaluación técnica de los solicitantes y preparación para la adopción. <p><u>Programa de reparación del abandono para la integración de niñ@s institucionalizados en familia alternativa a la de origen – PRI:</u></p> <p>El proceso de intervención reparatoria especializada considera a lo menos 4 fases, cada una de ellas con sus respectivas actividades. Estas fases son: Diagnóstico, Diseño del Plan de Tratamiento Individualizado, Ejecución del Plan de Tratamiento Individualizado, Plan de Egreso del Programa. Los procesos de intervención debieran implicar un mínimo de 4 meses y un máximo de 6 meses con una sesión a la semana, el que puede prolongarse cuando la complejidad del caso lo amerite.</p> <p><u>Programa de familia de acogida simple – FAS:</u></p> <p>El programa debe desarrollar acciones fundamentales: reclutamiento, selección, apoyo y supervisión a las familias de acogida y la intervención y apoyo al niñ@ o adolescente que ingresa al programa. Este último ámbito se encuentra orientado a la intervención con el niñ@ en función de favorecer las condiciones para que el usuario, en el más breve plazo, pueda estabilizarse y residir con una familia permanente.</p> |
| b) CENTROS RESIDENCIALES | <p><u>Residencias de protección para el niñ@ que está por nacer con progenitora en conflicto con la maternidad – RPF:</u></p> <p>Este proyecto contempla un programa de intervención con dos niveles de acción: el primero de ellos, dirigido a asegurar adecuadas condiciones de vida para las mujeres embarazadas, para los niñ@s que están por nacer y eventualmente, para los que han nacido, proporcionando un ambiente físico y socio-emocional apto para su desarrollo, considerando las necesidades y características particulares tanto de la mujer como del niñ@. Por su parte, el segundo nivel de acción es de carácter psicosocial y formativo, destinado a determinar la situación familiar más beneficiosa para el niñ@, para lo cual se apoyará integralmente tanto a las mujeres que deciden asumir su maternidad, potenciando sus capacidades vinculares y activando redes socio familiares disponibles, como a las mujeres que deciden entregar a sus hijos en adopción, acompañándolas profesionalmente en el proceso de discernimiento y de cesión del niñ@.</p> |

| | |
|--|--|
| | <p><u>Residencia de protección para lactantes –RPL:</u> Son aquellas destinadas a proporcionar de manera estable, el cuidado y protección, a los niñ@s lactantes y preescolares que han debido ser separados de su medio familiar, cuando su permanencia en el implica un peligro para su integridad física, psicológica y/o social, lo que se traduce en una vulneración de sus derechos. Es importante considerar, que esta medida de protección es de carácter excepcional y transitoria, que tiene por objetivo la intervención familiar, para que el niñ@ pueda reintegrarse lo más pronto posible a ésta u otra familia sustituta o adoptiva (habiéndose antes agotado todas las posibilidades con la familia extensa). Sin embargo, es absolutamente necesario que se evalúe la viabilidad de la recuperación de la familia biológica o de origen, proceso de vital importancia para lograr la restitución del derecho a vivir en familia.</p> |
|--|--|

Glosario de centros y programas del área de protección de derechos.

SIGLAS

a) ADMINISTRACIONES DIRECTAS

CREAD: Centro de reparación especializada de administración directa. Modalidad residencial para población víctima de graves vulneraciones de derecho que han afectado directamente su desarrollo evolutivo debido a la cronicidad del daño.

Existen modalidades de atención diferenciada:

CREAD Mayores: Niñ@s mayores de seis años pero menores de 18 años

CREAD Lactantes /Pre Escolares: Niñ@ mayor a dos días de nacidos y menores de seis años de edad

b) D – DIAGNÓSTICO

DAM – Diagnóstico

c) O - OPD

OPD - Oficina de protección de derechos

d) P – PROGRAMAS

PAG - Programa de adopción global

FAE - Programa de familia de acogida especializada

- FAS - Programa de familia de acogida simple
- FAD - Programa de familia de acogida para discapacidad
- PAD - Programa de protección ambulatoria con discapacidad grave o profunda
- PAS - Programa especializado en niñ@s y adolescentes con conductas de agresión sexual
- PEC - Programa especializado en niñ@s y adolescentes en situación de calle
- PEE - Programa especializado en explotación sexual comercial infantil y adolescente
- PIB - Programa de intervención breve para la prevención focalizada
- PIE - Programa de intervención integral especializada
- PIF - Programa de intervención preventiva familiar
- PPC - Programa de prevención comunitaria
- PRJ - Programa de representación jurídica para niñ@s y adolescentes víctimas de delito
- PRM - Programa de protección especializado en maltrato y abuso sexual infantil
- PPF - Programa de Prevención Focalizada

e) R - CENTROS RESIDENCIALES

- RPM o REM/PER - Residencias de protección para mayores con y sin programa especializado adosado
- REN o RSP/PER - Residencias especializadas para mayores con y sin programa especializado adosado
- RPL- RPP-PLP/PER – Residencias de lactantes y preescolares con y sin programa especializado adosado
- RPR- Residencia de protección para niñ@s lactantes de madres internas en establecimientos penitenciarios
- RPA-RMA/PER - Residencias para madre adolescente con y sin programa especializado adosado
- CLA, CPE, RPL, RPP - Centros de Diagnóstico (residenciales) para lactantes y pre-escolares
- RDD o RDG - Residencias para la discapacidad discreta o moderada o grave o profunda
- RAD Residencias para la discapacidad o grave o profunda

Centros y programas del área de protección de derechos

DESCRIPCIONES

| | |
|----------------|---|
| a) DIAGNÓSTICO | <p><u>Proyectos DAM:</u> Proyectos de carácter ambulatorio destinados a asesorar técnicamente en el ámbito psicosocial u otros análogos, a la autoridad judicial competente u otras instancias que lo soliciten a través de informes psicológicos, sociales, periciales, entre otros.</p> <p>Toda intervención de los Proyectos DAM se basa en la capacidad técnica especializada en la evaluación de aquellas situaciones que enfrenta o ha enfrentado un niñ@ o adolescente que vulneran sus derechos y el nivel de daño que éstas le provocan y que ha requerido la intervención de los Tribunales competentes. El proceso de evaluación a realizar debe centrar su accionar en el respeto irrestricto del interés superior del niñ@ y</p> |
|----------------|---|

| | |
|--|--|
| | <p>adolescente, protegiéndoles y respetando sus derechos a cabalidad, durante todo el proceso de peritaje³. Dicha evaluación debe, al mismo tiempo, velar constantemente por el cumplimiento de los plazos, el resguardo de la información de carácter reservado -de acuerdo con la legislación vigente- el establecimiento de recomendaciones que aseguren la protección, restitución de derechos y evite la victimización secundaria.</p> |
| <p>b) OFICINAS DE PROTECCION DE DERECHOS PARA LA INFANCIA Y ADOLESCENCIA</p> | <p>Proyectos OPD: Las Oficinas de Protección de Derechos son las instancias de atención ambulatoria de carácter local, destinadas a realizar acciones encaminadas a otorgar protección integral de los derechos de los niñ@s o adolescentes, a contribuir a la generación de las condiciones que favorezcan una cultura de reconocimiento y al respeto de los derechos de la infancia. Consta de dos componentes: protección de derechos destinada a la prevención y atención de niñ@s que presentan situaciones de vulneración de derechos por medio de intervención psicosociojurídica y gestión intersectorial, cuyo énfasis se centra en el desarrollo de sistemas locales de protección y participación sustantiva de niñ@s y adolescentes.</p> |
| <p>c) PROGRAMAS</p> | <p>Programas de familias de acogida: Programa de familia de acogida simple -FAS y especializada -FAE: Estas modalidades programáticas acogen a niñ@s y adolescentes que han sido separados de su entorno familiar de origen e integrados a un nuevo grupo familiar perteneciente a su familia extensa o consanguínea, o en una familia externa sin vínculos de consanguinidad si no existe adulto responsable de asumir su cuidado dentro de las redes familiares existentes. El programa presta atención psicosocial y acompañamiento tanto al usuario como a las familias que lo incorporan a su grupo y también a la familia que asumirá el cuidado permanente. La incorporación de un niñ@ a una familia de acogida puede derivarse de situaciones de maltrato grave, explotación sexual, situación de calle, consumo abusivo de drogas, transgresiones a la ley penal, entre otras, dentro de las cuales podrían incluirse además aquellas vulneraciones asociadas a necesidades especiales o de otro orden que requieran de este tipo de prestaciones. El programa está centrado en el reclutamiento, selección, apoyo y supervisión de las familias de acogida, la intervención y apoyo al niñ@ o adolescente que ingresa al programa en función de favorecer las condiciones para que en el más breve plazo pueda estabilizarse y residir</p> |

³ La acción realizada por los/as profesionales que emiten sus informes a Tribunales se denomina peritaje, recibiendo éste su apellido de acuerdo al ámbito jurídico en el cual se enmarca y a la disciplina que la realiza, esto es, pericia proteccional o forense, ya sea psicológica, social o psicosocial. Concretamente, las evaluaciones podrán desarrollarse en tres ámbitos jurídicos diferentes: el proteccional, el forense y el de responsabilidad penal adolescente. Las pericias tienen su origen en la facultad de la autoridad competente, Juez y/o Fiscal, que ordena realizar evaluaciones con el propósito de conocer o apreciar el tipo de vulneración de derechos, su gravedad, cronicidad, efectos en el desarrollo del niñ@ o adolescente y el nivel de vulnerabilidad, así como algunos hechos o circunstancias que podrían estar asociados a la vulneración, constituyéndose en elementos claves de asesoría al Juez y/o Fiscal.

| | |
|--|---|
| | <p>con una familia permanente y en la intervención con la familia de egreso para la parentalidad competente. De acuerdo con las Directrices sobre las modalidades alternativas de cuidado de los niñ@s, Resolución 64/142 de Naciones Unidas sobre acogimiento familiar, 2009, Art. 22 “los niñ@s menores de 3 años, deberán ser cuidados sólo en entornos familiares. Directrices sobre las modalidades alternativas de cuidado de los niñ@s”.</p> <p><u>Programas de Familias de Acogida de Administración Directa de Sename:</u> Modalidad de atención directa del Servicio Nacional de Menores, que brinda atención a los niñ@s que han sido separados de su entorno familiar de origen e integrados a un nuevo grupo familiar perteneciente a una familia externa sin vínculos de consanguinidad si no existe adulto responsable de asumir su cuidado dentro de las redes familiares existentes. El programa presta atención reparatoria para el niñ@ y su familia, sea ésta biológica o externa.</p> <p>El programa está centrado reparar el daño asociado a la vivencia de vulneración de derechos, lo que determina intervenir directamente con el niñ@ y familia, como a su vez desarrollar estrategias de intervención y evaluación para el logro del reclutamiento, selección, apoyo y supervisión de las familias de acogida.</p> <p>La intervención reparatoria deberá intencionar la participación de las redes comunitarias a fin de lograr responder en forma efectiva a las necesidades de las familias con el objetivo que éstas reelaboren las experiencias transgresoras vividas y retomen sus características y competencias parentales para el retorno de los niñ@s a su familia de origen. Si lo anterior no fuese posible, el Programa deberá intencionar acciones orientadas a restituir el derecho a vivir en familia por la vía de la adopción. De acuerdo con las Directrices sobre las modalidades alternativas de cuidado de los niñ@s, Resolución 64/142 de Naciones Unidas sobre acogimiento familiar, 2009, Art. 22 los niñ@s menores de 3 años, deberán ser cuidados sólo en entornos familiares. Directrices sobre las modalidades alternativas de cuidado.</p> <p><u>Programa de protección ambulatoria con discapacidad grave o profunda – PAD:</u> Estos programas están destinados a la atención ambulatoria de niñ@s y adolescentes vulnerados en sus derechos con necesidades especiales a objetivo de resolver las situaciones de vulneración y fortalecer los procesos de desarrollo personal, familiar y social orientado a la inclusión a través de la intervención para la mejoría funcional o básica de las diferentes habilidades subyacentes al desarrollo infanto-adolescente o de rehabilitación cuando sea necesario, y en el desarrollo de competencia y habilidades sociales previstas de “los ajustes razonables posibles” y coordinados con los adultos responsables y los agentes sociales claves. Se trata también de apoyar a las figuras adultas responsables del grupo familiar en el desarrollo y la crianza mediante el fortalecimiento de sus destrezas protectoras y competencias parentales.</p> |
|--|---|

| | |
|---------------------------------|--|
| | |
| <p>Programas de prevención</p> | <p>Están destinados a prevenir la cronificación o agravamiento de situaciones de vulneración de derechos que afecten a niñ@s y adolescentes y se dividen en:</p> <p><u>Programa de intervención breve para la prevención focalizada – PIB:</u> Es un programa que apunta a identificar factores de vulnerabilidad y fortalezas en las esferas personal, familiar y socio comunitaria, presentes en los niñ@s y adolescentes afectados por vulneraciones de derecho asociadas a situaciones de mediana complejidad⁴. Se interviene con los niñ@s y adolescentes, desarrollando factores protectores que potencien sus habilidades conductuales, cognitivas y/o emocionales; con las familias se trabaja fortaleciendo sus competencias parentales y con los actores territoriales se promueve su rol como garante de derechos.</p> <p>Corresponden a la continuidad de la oferta que han provisto los PIB, que en adelante llevarán a cabo los PPF con una mayor focalización técnica en el ámbito del desarrollo de las competencias parentales de los adultos a cargo del cuidado y crianza de niñ@s.</p> <p><u>Programa de prevención comunitaria – PPC:</u> Es un programa que tiene por finalidad prevenir vulneraciones de derechos de la niñez y adolescencia en conjunto con los niñ@s, adolescentes, sus familias y otros actores de un territorio determinado, a través de la instalación de un sistema comunitario de promoción y protección de derechos en micro-territorios (barrio, población, sector de una comuna, localidad), con énfasis en el fortalecimiento del ejercicio de la participación de niñ@s. Su instalación en la comunidad pretende con los niñ@s y adolescentes desarrollar competencias de auto-protección y promoción de sus derechos, así como también generar espacios para su participación y ejercicio de ciudadanía que apunten a su incidencia en asuntos de sus comunidades. Con las familias se promueve competencias de buen trato y con los actores comunitarios o vecinales, un sistema de prevención y alerta temprana de vulneraciones de derechos en el espacio micro territorial.</p> |
| <p>Programas especializados</p> | <p>Son proyectos de carácter ambulatorio destinados a otorgar intervención reparatoria especializada frente a situaciones de graves vulneraciones de derechos asociadas a alta complejidad, tales como situación de calle, consumo abusivo de droga, maltrato constitutivo de delito, explotación sexual comercial de niñ@s y adolescentes, entre otras. Las modalidades de la línea de Programas Especializados actualmente son las siguientes:</p> |

⁴ Se entenderá por mediana complejidad problemáticas asociadas a las causales: testigo de violencia intrafamiliar, víctima de maltrato infantil leve, víctima o ejerce *bullying*, deserción escolar reciente, entre otros.

| | |
|--|--|
| | <p><u>Programa de protección especializado en maltrato y abuso sexual infantil –PRM:</u></p> <p>Los Programas de Protección Especializados en la reparación del daño asociado a maltrato físico y/o psicológico y/o agresión sexual constitutivo de delito, ejercida en contra de un niñ@ y/o adolescente centran su accionar en contribuir a la protección de los derechos de esos niñ@s y adolescentes, promoviendo su recuperación integral (física, psicológica, social, sexual, emocional) a través de una intervención especializada, de reparación y resignificación de las experiencias abusivas que han vivido, que debe asegurar la interrupción del maltrato y proveer de contextos protectores en el proceso. Esta línea de intervención se inserta en el nivel de la protección especial de la población infantil y adolescente que se encuentra en situación de grave vulneración de derechos, que requiere de un abordaje multidisciplinario que privilegie la integralidad. Especialmente con relación al modo de abordar a cada niñ@ y/o adolescente y a la modalidad de intervención, lo que implica un alto componente de trabajo en red, con un énfasis en la intervención psicológica, lo social y lo jurídico. Esta última alude a la necesaria judicialización de la situación de vulneración de derechos, dado el carácter de delito atribuible al maltrato y a los abusos sexuales hacia la infancia.</p> <p><u>Programa de intervención integral especializada – PIE:</u></p> <p>Un elemento distintivo de la modalidad dice relación con la focalización en la presencia de situaciones de vulneraciones de derechos, así como de conductas de transgresión y violencia de la que participan niñ@s y adolescentes. Así, la modalidad PIE se constituye en un agente relevante para el desarrollo de acciones de reparación de los daños provocados por vulneraciones graves y prevención de violencias en población infanto - adolescente, desde el marco de un enfoque de derechos. Lo particular del programa PIE es la presencia de “tutores”, quienes a cargo de un número de niñ@s se encargan de contener y acompañar sus procesos de intervención individual y familiar. Se destaca que en localidades pequeñas en que no existe otra oferta especializada, son los PIE los que asumen el carácter de centros “integrales” de reparación ante demandas específicas por grave vulneración de derechos.</p> <p><u>Programa especializado en niñ@s y adolescentes con conductas de agresión sexual – PAS:</u></p> <p>Esta modalidad, aborda de manera específica la temática de la violencia sexual, buscando prevenir que los niñ@s, niñas y adolescentes que cometen una agresión sexual reiteren este comportamiento vulnerable hacia otros/as. La agresión sexual es un fenómeno complejo que se origina</p> |
|--|--|

| | |
|--|---|
| | <p>en experiencias de vulneración en la infancia. La intervención temprana puede evitar la cronificación de esta conducta y contribuir a la protección de los niñ@s y niñas víctimas de este comportamiento. La intervención apunta al reconocimiento y responsabilización por las conductas realizadas, la restitución a las víctimas, la identificación y modificación de distorsiones cognitivas, el desarrollo de empatía, asertividad, y habilidades sociales del niñ@, niña o adolescente por las conductas y los hechos vulneradores hacia otros/as, así como a la resignificación de sus propias experiencias como víctima de graves vulneraciones de derechos y a la restitución de los mismos.</p> <p><u>Programa especializado en explotación sexual comercial infantil y adolescente – PEE:</u></p> <p>Los programas de esta modalidad abordan la explotación sexual comercial, en cualquiera de sus variantes: “explotación sexual comercial infantil y adolescente”, pornografía (producción, distribución y consumo), turismo y tráfico de niñ@s con fines sexuales y/o comerciales. En ese sentido es considerada una gravísima violación de los derechos humanos de las personas menores de edad, que constituye una forma de explotación económica asimilable a la esclavitud y al trabajo forzoso, con nefastas consecuencias para esos niñ@s y adolescentes en todas los aspectos de sus vidas y además, implica un delito por parte de quienes utilizan a niñ@s y adolescentes en el comercio sexual. En este contexto los programas han debido incluir como criterios orientadores: la integralidad de la intervención, la multidimensionalidad de la problemática, la intersectorialidad, el trabajo con el entorno significativo y la definición de las estrategias de persecución jurídica más adecuadas.</p> <p><u>Programa especializado en niñ@s y adolescentes en situación de calle – PEC:</u> Son programas ambulatorios de atención terapéutica y socioeducativa orientados a poner término a la situación de vida en la calle y resignificar el daño causado por las graves vulneraciones vividas por los niñ@s y/o adolescentes. Los Programas de Protección Especializada en niñ@s y/o adolescentes de calle, dirigen su intervención a la reparación del daño que presenta esta población, quienes se encuentran viviendo o presentan prolongada permanencia en la calle, conformado grupos de pares en lugares públicos, bajo los puentes, en estaciones de trenes, en sitios eriazos, en arterias principales, en sitios públicos de recreación y en centros comerciales de las ciudades más importantes del país, lugares comúnmente denominados “caletas”. Sus intervenciones son flexibles y ambulatorias de acercamiento y vinculación progresiva, posibilitando al niñ@ o adolescente cubrir desde las necesidades más inmediatas de alimentación, salud, abrigo, techo hasta las de educación o formación, disminución gradual de los daños o de situaciones que atentan contra sus derechos.</p> |
|--|---|

| | |
|--------------------------|---|
| | |
| d) CENTROS RESIDENCIALES | <p>CREAD, centros residenciales administrados directamente por Sename. Todos los casos atendidos en los CREAD corresponden a derivaciones desde Tribunales de Familia.</p> <p>Cada centro está concebido como un espacio residencial para implementar las medidas de protección decretada por la autoridad judicial, caracterizada por su condición excepcional y provisoria, a la que sólo se recurrirá cuando los niñ@s de entre 0 a 18 años deban ser separados de sus familias para la protección de sus derechos, al tiempo que se profundiza el diagnóstico que dio origen a la medida, así como su situación sociofamiliar y de desarrollo individual, de modo de proponer a las instancias judiciales pertinentes, las medidas más adecuadas para la pronta restitución de sus derechos.</p> <p>Para esto se realiza un proceso de profundización diagnóstica, orientada a la intervención del niñ@ y adolescente y sus condiciones socio familiares, propiciando el desarrollo de procesos reparatorios dirigidos a los niñ@s y el desarrollo de intervenciones con las familias o adultos significativos, orientado a generar las condiciones necesarias para lograr la protección del menor de edad, cuando éste/a deba ser reincorporado a su familia de origen o a su familia adoptiva, para asegurar la reversión inmediata de una condición de alta vulnerabilidad presentada al ingreso.</p> <p>Dentro de las tareas fundamentales del Centro están:</p> <p>Asegurar una adecuada calidad de vida de los niñ@s y adolescentes atendidos en el Centro, satisfaciendo sus necesidades básicas, psicológicas, sociales, de salud y de estimulación temprana, con el fin de promover su desarrollo integral y minimizar el impacto de la internación.</p> <p>Evaluar las competencias parentales y condiciones familiares/ sociales que dieron origen a la medida, las competencias y capacidades protectoras de los adultos a cargo de garantizar el cuidado y sano desarrollo del niñ@, de modo de proponer una estrategia de intervención de tipo reparatoria y/o adopción de nuevas medidas judiciales.</p> <p>Evaluar aspectos socio afectivos, psicomotores y de salud física del niñ@ o adolescente, que permitan determinar el posible daño asociado a la situación que dio origen a la medida, así como las potencialidades a desarrollar en el niñ@ mediante intervenciones reparatorias.</p> <p>Realizar una intervención a la familia, solicitada o autorizada por el Tribunal competente, en aquellos casos en que el niñ@, cuente con recursos familiares posibles de ser habilitados, para asumir su cuidado personal y ejercer en forma responsable los roles paternos y maternos.</p> |

| | |
|--|--|
| | <p>Favorecer los procesos judiciales de susceptibilidad de adopción de aquellos lactantes o preescolares en situación de abandono y/o que cuentan con familias inhábiles, coordinándose oportunamente para estos fines con las Unidades de Adopción regionales respectivas.</p> <p>Facilitar la integración del niñ@ susceptible de ser adoptado a una familia adoptiva mediante acciones de reparación socio afectiva, acorde a la etapa del desarrollo del lactante o preescolar.</p> <p>Coordinar recursos de la red Sename y la comunidad, para fortalecer la intervención con la familia y/o derivación de niñ@s que requieran atención de apoyo o cubrir otros requerimientos especiales de acuerdo a sus características y necesidades.</p> <p>Asegurar la incorporación del enfoque de género en las intervenciones individuales y familiares realizadas por el Centro.</p> <p>De acuerdo a la Ley Nº 20.032 son aquellos destinados a la atención integral de niñ@s y adolescentes privados de cuidados parentales adecuados. El ingreso a los centros residenciales es autorizado por la autoridad judicial, ya que supone la separación del niñ@ o adolescente de sus padres o de quienes lo tengan legalmente bajo su cuidado. Es una medida excepcional y transitoria cuando no exista otra alternativa de cuidado en un espacio de vida familiar. <u>Todas</u> las modalidades, sin excepción, deben procurar el cuidado, protección y satisfacción de los derechos de los niñ@s atendidos, en tanto se trabaja técnicamente por un pronto egreso con su familia, mejorando ejercicio de competencias parentales y el acceso a las políticas públicas universales que les permitan superar sus problemas, y de no ser posible el egreso con su familia de origen, la búsqueda del egreso con una familia alternativa, pudiendo ser la de carácter extenso, o bien, adoptiva.</p> <p>Se dividen en:</p> <p>a) <u>Centros de Diagnóstico</u>: son residencias transitorias para aquellos niñ@s que requieran un diagnóstico o ser separados de su medio familiar, <u>mientras se adopta una medida de protección</u> en su favor.</p> <p>Estos se subdividen en:</p> <p>a.1. Centro de diagnóstico para lactantes (CLA) a.2. Centro de diagnóstico para preescolares (CPE) a.3. Centro de diagnóstico para mayores (CMA)</p> |
|--|--|

b) Residencias: residencias para aquellos niñ@s que requieren ser separados transitoriamente de su medio familiar, mientras se desarrollan acciones técnicas para su más pronta reinserción sociofamiliar sea en la propia familia o una alternativa.

Éstas se subdividen en:

b.1. Residencia de protección para mayores (RPM), para niñ@s entre 0 y 18 años.

b.2. Residencia de protección para lactantes (RPL)

b.3. Residencia de protección para preescolares (RPP)

b.4. Residencia de protección para niñ@s con discapacidad discreta o moderada (RDD)

b.5. Residencia de protección para niñ@s con discapacidad grave o profunda (RDG)

b.6. Residencia de protección para niñ@s con discapacidad física o sensorial (RDF)

b.7. Residencia de protección para hijos de madres internas en establecimientos penitenciarios (RPR)

b.8. Residencia de protección para madres adolescentes (RPA)

b.11. Residencia especializada (REN)

b.12. Residencia especializada para niñ@s en explotación sexual (REE)

b.13. Residencia especializada para niñ@s en situación de calle (REC)

b.14. Residencia especializada para niñ@s con drogadicción (RED)

b.15. Residencia especializada para niñ@s inimputables (REP)

Cabe destacar que en cada una de las modalidades de Centros Residenciales, se debe informar cada seis meses a los Tribunales de familia correspondientes, sobre la evolución de la situación que ameritó el ingreso del niñ@ o adolescente.

Algunas de las señaladas anteriormente pueden tener un programa especializado adosado (PER) pasando a entonces a denominarse REM/PER, RLP/PER, RAD/PER, RMA/PER, RSP/PER.

Así, los Centros Residenciales de Protección Para Mayores (RPM) o Centros Residenciales Para Mayores Con Programa Especializado Adosado (REM/PER), están destinadas a la protección residencial de niñ@s o adolescentes que debieron ser separados de su familia de origen, debido a situaciones familiares graves que reportan ausencia o inhabilidad transitoria o permanente de parte de las figuras adultas responsables del cuidado y la crianza. Los centros otorgan atención a las necesidades bio-psicosociales de los niñ@s, brindando por una parte la satisfacción de las necesidades básicas de provisión, buen trato, educación y salud etc. y de intervención en tres ejes: familiar, terapéutico y psico-socio-educativo, tendientes a restituir, lo antes posible, el derecho del niñ@ a vivir en

| |
|---|
| <p>familia. Para ello, se debe favorecer la vinculación permanente con la familia, a no ser que ella se constituya en una amenaza para el niñ@.</p> <p><u>Residencias especializadas para mayores con y sin programa especializado adosado –REN o RSP/PER:</u></p> <p>Estas modalidades programáticas denominadas Centros Residenciales Especializados Para Mayores (REN) o Centros Residenciales Especializados Para Mayores Con Programa Especializado Adosado (RSP/PER), están destinadas a la protección de niñ@s adolescentes que debieron ser separados de su familia de origen, debido a situaciones familiares graves que reportan ausencia o inhabilidad transitoria o permanente de parte de las figuras adultas responsables del cuidado y la crianza y presencia de indicadores de daño grave en los niñ@s o adolescentes, por lo que requieren cuidado, contención y atención especializada, debido a las consecuencias, en el desarrollo social, físico, afectivo, sexual, cognitivo y conductual, de la grave vulneración de derechos de la que han sido víctimas, como por ejemplo problemáticas de maltrato grave, explotación sexual comercial, situación de calle, drogadicción, infracciones a la ley penal de niñ@s y adolescentes, entre otras.</p> <p>Los centros residenciales otorgan atención a las necesidades biopsicosociales de los niñ@s, brindando por una parte la satisfacción de las necesidades básicas de provisión, buen trato, educación y salud etc. y de intervención en tres ejes: familiar, terapéutico y psico-socio-educativo.</p> <p><u>Residencias para lactantes y pre-escolares con y sin programa especializado adosado- RPL – PLP/PER</u></p> <p>Son centros residenciales destinados a acoger a lactantes y pre-escolares que debieron ser separados de su familia de origen, debido a situaciones familiares graves que reportan ausencia o inhabilidad transitoria o permanente de parte de las figuras adultas responsables de su cuidado crianza. Estos centros residenciales otorgan atención a las necesidades biopsicosociales en un ambiente personalizado, de buen trato y estimulación precoz, que incorpora intervención psicosocial tendiente a favorecer la reunificación del niñ@ con su familia biológica, nuclear, extensa o alternativa de sus propias redes de parentesco o adoptiva, en el más breve plazo. Se contempla un programa de intervención que implica proporcionar un ambiente físico y socio-emocional apto para su desarrollo de un bebé o niñ@ pequeño.</p> <p><u>Residencias para madre adolescente con y sin programa especializado adosado (RPA – RMA/PER)</u></p> <p>Están destinadas a contribuir a la restitución de derechos de las adolescente gestantes o madre adolescente y de su hijo o hija, cuando se encuentra en situación de vulneración, mediante una atención residencial que incluye realizar evaluación psico-social de las redes familiares de origen y familia extensa, y de competencias parentales parentales , con el</p> |
|---|

| | |
|--|---|
| | <p>objeto de determinar el plan intervención y de egreso con adulto/s protectores.9 en el más breve plazo, cuando sea pertinente, brindar apoyo psicológico, socio-familiar y educativo que permita a las adolescentes fortalecer las competencias parentales/parentales, la reinserción en familia y/o la mantención de los vínculos familiares o afectivos, o el inicio de procesos de preparación para la vida independiente, evaluar el desarrollo psicomotor y de salud física del lactante o preescolar promoviendo instancias de estimulación precoz en un ambiente nutricional, coordinar procesos de susceptibilidad de adopción en aquellos casos en que sea pertinente y coordinar acciones con las redes locales que permitan favorecer la integración social de las embarazadas y/o madres adolescentes y sus hijos/as y/o adultos protectores a beneficios asociados a sus roles de protección y crianza.</p> <p>Residencia de protección para hijos de madres internas en establecimientos penitenciarios (RPR) Estas están destinadas a brindar a los lactantes hijos e hijas de madres internas en recintos penitenciarios, una atención e intervención residencial especializada, personalizada y de calidad, que contribuya a su bienestar integral y asegure su egreso, o continuidad de cuidados en un espacio de vida familiar nutricional y que aporte con estabilidad a su crecimiento y desarrollo. Esto incluye satisfacer las necesidades integrales del desarrollo de los niños mientras permanecen al interior de estos recintos con sus madres, en segundo lugar fortalecer las competencias parentales para el cuidado y protección, y asegurar las mejores condiciones de egreso de los niños en un espacio de vida familiar. Los niños pueden permanecer hasta los 12 meses y excepcionalmente hasta los 18 meses.</p> <p><u>Centros Residenciales para la discapacidad discreta o moderada (RDD) o Grave o Profunda (RDG) sin programa especializado, o RAD /PER (discapacidad grave o profunda) con programa especializado adosado:</u> Estas modalidades programáticas denominadas Centros Residenciales Para la Discapacidad Discreta o Moderada (RDD) o Centros Residenciales Para La Discapacidad Grave o Profunda (RDG), están destinadas a la protección de niños, niñas o adolescentes que debieron ser separados de su familia de origen, debido a situaciones familiares graves que reportan ausencia o inhabilidad transitoria o permanente de parte de las figuras adultas responsables del cuidado y la crianza. Los centros residenciales otorgan atención a las necesidades biopsicosociales de los niños, asegurando adecuada calidad de vida y de satisfacción de las necesidades básicas de provisión, buen trato, educación y salud etc. Estas residencias, especialmente el RAD/PER favorecen la autonomía de los niños y la capacidad parental tendiente a fomentar y mantener el vínculo con la familia si no es posible la reinserción familiar.</p> |
|--|---|

Glosario de centros y programas del área de justicia juvenil

SIGLAS

a) ADMINISTRACIONES DIRECTAS

CIP - Centro de internación provisoria

CRC – Centro de internación de régimen cerrado

CSC – Centro de internación de régimen semicerrado

b) P – PROGRAMAS

PSA - Programa de salidas alternativas

MCA - Programa de medidas cautelares ambulatorias

SBC - Programas de servicios en beneficio de la comunidad y de reparación del daño causado

PLA - Programa de libertad asistida

PLE - Programa de libertad asistida especial

ASR – Programa de reinserción educativa para adolescentes privados de libertad

Centros y programas del área de justicia juvenil

DESCRIPCIONES

| | |
|------------------------------|--|
| a) ADMINISTRACIONES DIRECTAS | <p><u>Centro de internación provisoria – CIP:</u></p> <p>La internación provisoria es una medida cautelar personal de carácter excepcional, que impone al adolescente imputado un estado de privación de libertad, decretada por el juez de garantía o el Tribunal oral en lo penal, a solicitud del fiscal o del querellante. Esto, con posterioridad a la formalización de la investigación y cuando las demás medidas cautelares personales fueren insuficientes para asegurar las finalidades del proceso. Dado lo anterior, los Centros de Internación Provisoria son establecimientos donde se encuentran adolescentes y adultos imputados de cometer uno o más delitos respecto de quienes el Ministerio Público ha formalizado una investigación en su contra. El Tribunal competente decreta como medida cautelar personal durante el proceso, la internación provisoria en conformidad con lo dispuesto</p> |
|------------------------------|--|

| | |
|--|---|
| | <p>en los Art. 32º de la Ley N° 20.084 y los artículos 139º y 140º del CPP. La población de éste programa corresponde a imputados.</p> <p><u>Centro de internación de régimen cerrado – CRC:</u> Corresponden a los centros encargados de hacer efectivo el cumplimiento de las sanciones de internación en régimen cerrado con programa de reinserción social, esto corresponde al cumplimiento efectivo de las condenas decretadas por un Tribunal de justicia. Sename administra directamente 17 centros cerrados en todo el país, tres en la Región Metropolitana y uno en cada una de las regiones restantes. De acuerdo a las exigencias legales, en estos centros se debe mantener separados a los adolescentes ingresados de acuerdo a su edad, sexo y condición procesal (en general, a través de casas al interior de los centros). Asimismo, dentro de la oferta programática se incluye atención psicológica y social, escuela, talleres pre laboral y atención por consumo de drogas. Cuentan además con guardia perimetral de Gendarmería de Chile y equipos de tecno vigilancia, entre otras medidas de seguridad. La población de éste programa corresponde a condenados.</p> <p><u>Centro de internación de régimen semicerrado – CSC:</u> La sanción de privación de libertad bajo la modalidad de internación en régimen semicerrado con programa de reinserción social, consiste en la residencia obligatoria del adolescente en un centro semicerrado, que posibilita la intervención tanto al interior del recinto como en el medio libre. Una vez que un juez ha dictaminado una sanción de privación de libertad bajo la modalidad de internación en régimen semicerrado con programa de reinserción social, y se ha determinado su duración, el Director del centro que haya sido designado para su cumplimiento, propondrá al Tribunal un régimen o programa personalizado de actividades, que considerará las siguientes prescripciones: - Las medidas a adoptar para la asistencia y cumplimiento del adolescente del proceso de educación formal o de reescolarización, por lo cual se deberá informar periódicamente al Tribunal acerca del cumplimiento y evolución de las medidas aquí referidas. - El desarrollo periódico de actividades de formación, socioeducativas y de participación, especificando las que serán ejecutadas al interior del recinto y las que se desarrollarán en el medio libre. Las actividades a desarrollar en el medio libre contemplarán, a lo menos, ocho horas, no pudiendo llevarse a cabo entre las 22:00 y las 07:00 horas del día siguiente, a menos que excepcionalmente ello sea necesario para el cumplimiento de los fines señalados en las letras precedentes y en el Art. 20. La población de éste programa corresponde a condenados.</p> |
|--|---|

| | |
|---------------------|--|
| | |
| <p>b) PROGRAMAS</p> | <p><u>Programa de salidas alternativas – PSA:</u> La suspensión condicional del procedimiento es un instrumento que permite prescindir de la persecución penal íntegra en aquellos casos en que no se considera aconsejable la aplicación de una pena. Junto a los acuerdos reparatorios, se les denomina genéricamente “salidas alternativas”. La suspensión condicional del procedimiento surge a raíz del acuerdo entre fiscal y la persona imputada, que es sometido a la aprobación del juez competente, quien, en el evento que lo apruebe, establecerá la o las condiciones que el adolescente deberá cumplir durante un plazo determinado. Dicho plazo no puede ser inferior a un año ni superior a tres. Si el adolescente, durante este período, incumple injustificadamente la o las condiciones impuestas o es formalizado nuevamente, el juez, a petición del fiscal o de la víctima, revocará este “beneficio” y el procedimiento continuará de acuerdo a las reglas generales, es decir, se hará un juicio. Por el contrario, si se cumple el plazo fijado por el juez, sin que se hubiere revocado la suspensión, se extinguirá la acción penal, debiendo el juez, de oficio o a petición de parte, dictar el sobreseimiento definitivo.</p> <p>El programa que administra Sename ejecuta la suspensión condicional del procedimiento a través de la figura establecida en la letra H del artículo 238, a saber: “Otra condición que resulte adecuada en consideración con las circunstancias del caso concreto de que se tratare y fuere propuesta, fundadamente, por el Ministerio Público”. En concreto, en la mayoría de los casos, se trata de la asistencia a un programa de intervención socioeducativa o bien la ejecución de un servicio en beneficio de la comunidad, con supervisión de Sename. Excepcionalmente, está contemplada la ejecución de un servicio comunitario en el contexto de un acuerdo reparatorio. La población de éste programa corresponde a imputados.</p> <p><u>Programa de medidas cautelares ambulatorias – MCA:</u> Las Medidas Cautelares Ambulatorias ejecutadas en el marco de la ley 20.084, se hallan descritas en el Art. 155 b) del Código Procesal Penal, y consisten en la: “sujeción a vigilancia de una persona o institución determinada, las que informarán periódicamente al juez”. El objetivo central de una medida cautelar es asegurar que se lleven a cabo los fines del procedimiento penal, favoreciendo que el adolescente imputado participe de todas las actuaciones que le sean de su responsabilidad, es decir: asista a audiencias en cualquiera de sus fines, eventuales reconstituciones de escena u otras actividades para</p> |

| | |
|--|---|
| | <p>las que se requiera su presencia. Para lo cual deberá contar con la supervisión y control de un delegado.</p> <p>La población de éste programa corresponde a imputados.</p> <p><u>Programas de servicios en beneficio de la comunidad y de reparación del daño causado – SBC:</u> La sanción de Servicio en Beneficio de la Comunidad consiste en el cumplimiento de la medida asignada por un juez, ante la cual el adolescente o joven debe realizar actividades de servicio no remuneradas a favor de:</p> <ul style="list-style-type: none"> - la colectividad, o en beneficio de personas en situación de precariedad. <p>La duración de estos servicios fluctúa entre 30 horas como mínimo y 120 horas como máximo, no pudiendo excederse de cuatro horas diarias, pues además deben ser compatibles con la actividad educacional o laboral que el adolescente realice. La imposición de esta medida requiere que el adolescente esté de acuerdo. Si esto no ocurre, el servicio será sustituido por una sanción más gravosa, no privativa de libertad.</p> <p>La sanción de Reparación del Daño Causado consiste en que el o la adolescente debe resarcir a la víctima en el perjuicio causado con la infracción, por medio de:</p> <ul style="list-style-type: none"> - una prestación en dinero, - la restitución o reposición de la cosa u objeto de la infracción o, - un servicio no remunerado en su favor. <p>En este caso, la imposición de la sanción requerirá que tanto la víctima como el condenado acepten la propuesta del juez.</p> <p>La población de éste programa corresponde a condenados.</p> <p><u>Programa de libertad asistida – PLA:</u></p> <p>Consiste en el cumplimiento de una sanción penal dictaminada por un juez, en la cual el adolescente debe ingresar a un programa ambulatorio con intervención personalizada a cargo de un delegado de libertad asistida. Estos programas requieren la asistencia del joven a actividades educativas, de terapia, de promoción de derechos, de participación, y su asistencia regular al sistema escolar o de enseñanza que le corresponda. Para dar cuenta de esta sanción se elabora un Plan de Intervención Individual (PII) a partir de una evaluación o diagnóstico, estableciendo objetivos acordados con el adolescente, los que se asumen como metas socioeducativas para su futura reinserción social. Este plan debe ser aprobado por el juez competente al igual que las modificaciones que se hagan a partir de la evaluación periódica. Además en la elaboración del Plan deberá contarse con la participación y acuerdo del adolescente. El Plan establece obligaciones para el adolescente y orienta la acción del delegado, detallando explícitamente los compromisos a los que el adolescente estará sujeto a control. Los objetivos del plan deberán ser evaluados permanentemente y los resultados de esta evaluación podrán</p> |
|--|---|

| | |
|--|---|
| | <p>reorientar las acciones de intervención con miras a la reinserción social.</p> <p>La población de éste programa corresponde a condenados.</p> <p><u>Programa de libertad asistida especial – PLE:</u> Las sanciones de PLA y PLE tienen en común, la sujeción del adolescente a la intervención ambulatoria controlada de un delegado, de acuerdo a un plan de intervención personalizado que, para todos los casos, que será aprobado por el Tribunal. Dicho plan estará basado en programas y servicios que favorezcan la integración social del adolescente. En el caso de la Libertad Asistida Especial, la atención y el control de las responsabilidades del adolescente son de mayor intensidad. La población de éste programa corresponde a condenados.</p> <p><u>Programa de reinserción educativa para adolescentes privados de libertad – ASR:</u> Esta oferta consiste en la implementación de Proyectos de Reinserción Educativa en los centros de administración directa que ejecutan sanciones privativas de libertad. Estos programas constituyen parte de la oferta que el Servicio Nacional de Menores ha desarrollado en respuesta a lo establecido en el Art. 17 inciso 2 de la Ley de Responsabilidad Penal de Adolescentes, la cual señala que se deberá “garantizar la continuidad de los estudios básicos, medios y especializados, incluyendo se reinserción escolar, en el caso de haber desertado del sistema escolar formal, y la participación en actividades de carácter socioeducativo, de formación, de preparación para la vida laboral y de desarrollo personal”.</p> <p>Al constatar que un porcentaje importante de los jóvenes infractores de ley actualmente privados de libertad en los centros de administración directa del Sename, se encuentra al margen del sistema escolar, con años de sobre-edad o desfase escolar y diferencias notables entre los niveles certificados y los conocimientos realmente adquiridos (analfabetismo por desuso), estos proyectos constituyen alternativas de apoyo socioeducativo en el ámbito juvenil, de tal manera que dichos proyectos formen parte de una intervención socioeducativa amplia y orientada a la plena integración social. La población de éste programa corresponde a condenados.</p> |
|--|---|

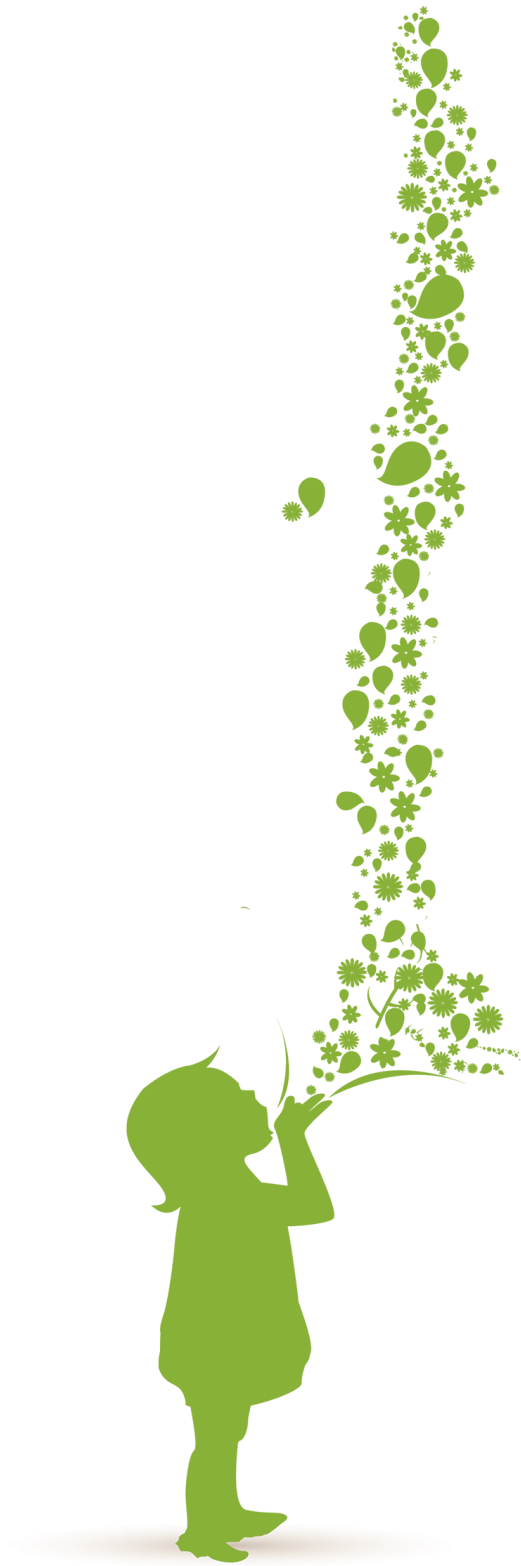



SENAME
Ministerio de Justicia

Gobierno de Chile

www.sename.cl